COLLEZIONE ALFA

LA STAMPA

ANNO 133. N. 82. GIOVEDI' 25 MARZO 1999

L. 1.500 (*)/ € 0,77 / L. 2.500 CON SPECCHIO. (AL SABATO ABBONAMENTO OBBLIGATORIO TRANNE CHE IN PIEMONTE, LIGURIA E VALLE D'AOSTA)

REDAZIONE, AMMINISTRAZIONE, TIPOGRAFIA: 10126 TORINO, V. MARENCO 32. TEL. 011.6568111. FAX 011.655306; ROMA: V. BARBERINI 50. TEL. 06.47881. FAX 06.486039, 06.464885; MILANO: P.ZZA CAVOUR 2. TEL. 02.780181. FAX 02.7600940. ABBONAMENTI: 10121 TORINO, V. ROMA 80. TEL. 011.56361. FAX 011.5627958. ITALIA 6 NUMERI (C.C. POST. 950105) CONSEGNA DEC. POSTA ANNO L. 908.000; ESTERO L. 677.000. ARRETRATI L. 3.000. USA: LA STAMPA (USPS 664-930) PUBLISHED DAILY IN TURIN ITALY, $ USA 630 YEARLY. PERIODICALS POSTAGE PAID AT L.I.C. NEW YORK AND ADDRESS MAILING OFFICES. SEND ADDRESS CHANGES TO LA STAMPA C/O SPEE/DAVIDI USA INCORPORATION - 3502 48TH AVENUE - L.I.C. NY 11101 - 2421. www.lastampa.it

(*) PREZZI «TANDEM»: L. 1.500. E A RICHIESTA ANCHE «IL MATTINO DELL'ALTO ADIGE»; L. 1.700, E ANCHE IL «CORRIERE». ESTERO: AUSTRALIA $ A. 4.00; ARGENTINA Pesos 4; AUSTRIA SC. 28 (€ 1,89); BELGIO FB. 75 (€ 1,86); BRASILE Bri 4.20; CANADA $ C. 3; CIPRO Cyp. 1.10; CZ- KCS 56; DANIMARCA KR. 15; EGITTO E.P. 6; FINLANDIA FMK 10 (€ 1,86); FRANCIA FR. 12 (€ 1,83); GERMANIA D.M. 3.60 (€ 1,79); GRECIA DR. 500; INGHILTERRA P. 1.30; LUSSEMBURGO FL. 75 (€ 1,86); MALTA Cents 50; MESSICO NS 10; NORVEGIA KR. 15; OLANDA FL. 4 (€ 1,82); PORTOGALLO Cont. Esc. 350 (€ 1,75); SPAGNA Pts. 250 (€ 1,50); CANARIE Pts. 300; SVEZIA SKR. 15; SVIZZERA FRS. 2.80; CANTON TICINO FRS. 2.80; UNGHERIA HUF 250; USA $ 2.50.

SPED. IN A. P. 45% ART. 2 COMMA 20/B LEGGE 662/96 - TO

CONCESSIONARIA PUBBLICITA': PUBLIKOMPASS SPA. 20123 MILANO, VIA CARDUCCI 29, TEL. 02.24424.611, FAX 02.24424.490. 10126 TORINO, C. MASSAIO D'AZEGLIO 60, TEL. 011.6965211, FAX 011.6965300. TARIFFE: MODULO Mm 45/30 TARIFFE IN EURO (IN LIRE TRA PARENTESI). OCCASIONALI EURO 816 (LIRE 1.579.992), COMMERCIALI 765 (1.481.247), SABATO 867 (1.678.746), RIC. PERS., IL VENERDI' 936 (1.236.340), VENERDI' + SABATO 867 (1.678.746), VENERDI' + DOMENICA 791 (1.531.590), FINANZIARIE E LEGALI 663 (1.283.747). NECROLOGI 6,25 (15.974) LA PAROLA, FAMIGLIA 6,45 (12.489), ANNIVERSARI E RINGRAZIAMENTI 7,75 (15.006). PIU' IVA. IL GIORNALE SI RISERVA DI RIFIUTARE QUALSIASI INSERZIONE

90325

9 771122 176003

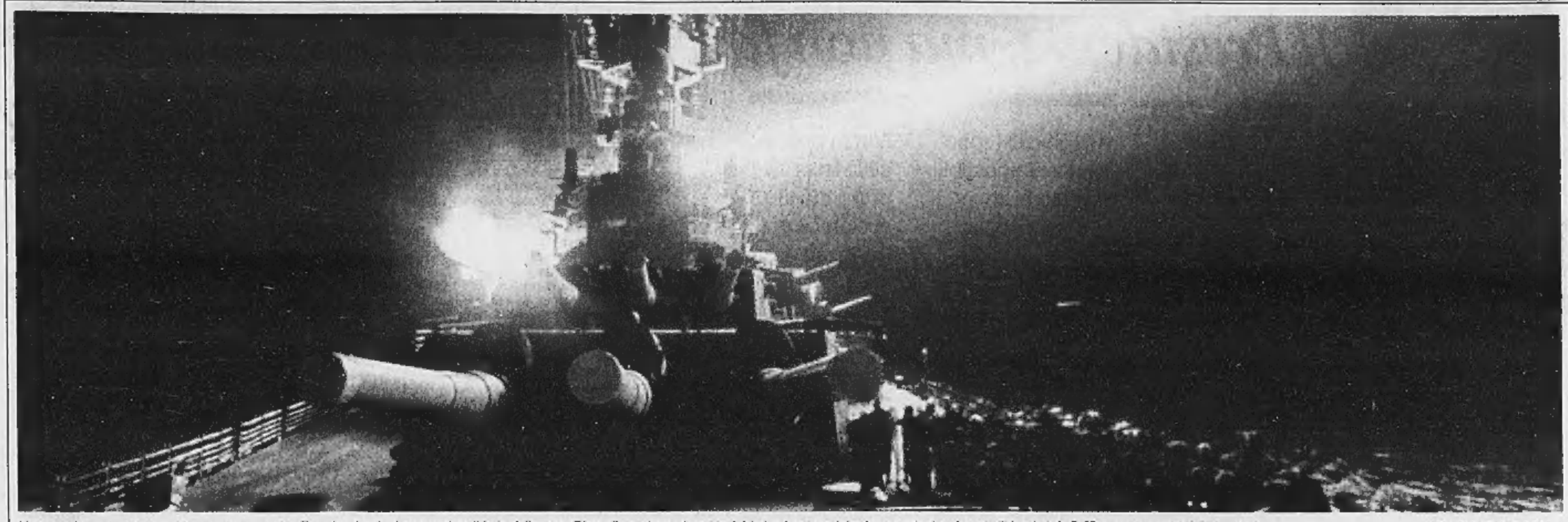

L'attacco è cominciato con il lampo di un missile «Tomahawk» che ha squarciato il buio della sera. Oltre alle navi americane in Adriatico hanno colpito le postazioni serbe missili lanciati da B-52 e caccia partiti dalle basi italiane SERVIZI DA PAG. 2 A PAG. 8

MISSILI SULLA SERBIA

Due attacchi nella notte. Colpiti aeroporti, caserme e comandi a Belgrado, Pristina, Novi Sad, Bar
Le autorità jugoslave: uccisi anche donne e bambini. Eltsin minaccia la terza guerra mondiale

L'INCUBO DELLA MEMORIA

LA prima grande guerra della Nato contro uno Stato sovrano protetto dalla Russia sveglia d'un tratto ricordi assai allarmati, nelle cancellerie delle democrazie occidentali. Le memorie diventano calici traboccanti, colmi di irati fantasmi del passato che non si sa come razionalmente contenere, come censurare o dolorosamente ravvivare. Ci si sveglia come da un immemore sonno opaco, per scoprire che ancora una volta l'Europa è devastata dalle patologie della piccola nazione serba, e dagli abissi che tali patologie condividono con le patologie dell'anima russa. Si guarda indietro con timore, tremore, e sullo schermo si accampano di getto, nel massimo disordine, le date storiche più svariate. Si accampa l'estate del '14, quando un'Europa sicura di sé e dei propri dolci commerci mondializzati, ebbra di ottimismi narcisisti e ancora stordita dai festeggiamenti di *fin de siècle*, fu colta di sorpresa dal secco colpo di rivoltella di Gavrilo Princip, lo studente serbo che sparò nel cuore della compassata monarchia austroungarica e uccise con un unico gesto non solo l'arciduca Francesco Ferdinando ma la vecchia Europa leggera, apatica, viziata dalla pace, appena afflitta da quella depressione che allora portava il nome - indulgente - di nervosità.

Barbara Spinelli

CONTINUA A PAGINA 6 PRIMA COLONNA

MILOSEVIC

IL «TIMONIERE» DEL NAUFRAGIO

Da comunista riformatore a ultranazionalista storia di un clone di Napoleone e Hitler annientato dal sogno della Grande Serbia

di Enzo Bettiza A PAGINA 5

I SERVIZI

UNA TEMPESTA DI FUOCO

La Jugoslavia proclama lo stato di guerra «Pronti a reagire all'aggressione»

Zaccaria A PAGINA 3

MOSCA ROMPE CON LA NATO

Richiamati i delegati all'Alleanza: «Diciamo no al gendarme mondiale»

Chiesa, Gorbaciov e Zafesova A PAGINA 6

CLARK, GENERALE DI GHIACCIO

Al vertice dell'operazione un anti-Rambo che ama scrivere trattati militari

Rastello A PAGINA 7

MANDATO DI 5 ANNI, D'ALEMA ESULTA

Prodi guiderà l'Europa Decisione-lampo dei 15

BERLINO. Romano Prodi è il nuovo presidente della Commissione europea. Con un mandato pieno di cinque anni. Lo hanno designato ieri mattina all'unanimità i capi di Stato e di governo dei quindici Paesi Ue. Il «colpo di scena» - come lo definisce raggiante D'Alema - orchestrato dal cancelliere tedesco Schroeder arriva a Berlino, nella prima mattinata di riunione tra i Quindici. Il programma prevede che prima si discuta la questione del bilancio Ue e poi si affronti la crisi. Ma Schroeder decide di mettere al primo posto la designazione del presidente. E il nome di Prodi passa liscio, senza l'ombra di concorrenti. «Non potevo rifiutare - è la prima reazione dell'ex premier -. Ringrazio il governo per il sostegno. L'Asinello? E' grande, non ha bisogno di una balia». Reazioni tutte positive a Roma, sia a destra che a sinistra.

Cazzullo, Manacorda
Martini, Ostellani, Passarini
Tiberga ALLE PAGINE 9, 10 e 11

Forse verrà liberato

Pinochet, i Lord negano l'immunità ma riducono le accuse

LONDRA. I sette giudici di appello della Camera dei Lord hanno negato l'immunità a Pinochet (accusato di genocidio e torture). Il generale cileno potrà essere estradato in Spagna, come richiesto dal giudice Garzon, ma solo per i reati compiuti dopo il 1988, anno in cui la Gran Bretagna ha sottoscritto la Convenzione internazionale contro le torture.

Cándito e Cerruti A PAGINA 13

Ventisette i feriti, in fiamme altri camion: forse alcuni automobilisti ancora in trappola

Rogo nel traforo del Bianco, è strage

Si incendia un Tir, quattro persone muoiono ustionate

COURMAYEUR. Quattro morti, 27 feriti, tre dei quali in condizioni gravissime. Fino a tarda notte sono proseguiti, tra fiamme, fumo e boati prodotti dai continui scoppi, i tentativi dei pompieri di raggiungere eventuali superstiti. E' un inferno di fuoco e lamiere quello che si è scatenato ieri mattina all'interno del traforo del Monte Bianco. L'allarme è scattato alle 11. Un camion belga che trasportava farina e margarina si è incendiato e le fiamme si sono estese ad altri camion. I vigili del fuoco francesi e italiani sono riusciti a far uscire gli autisti, ma 11 pompieri francesi da una parte, sei italiani dall'altra, sono rimasti intrappolati. Anche loro sono stati aiutati dai colleghi a mettersi in salvo. Non tutti ce l'hanno fatta. Un francese, gravemente ustionato, è morto nel pomeriggio. E i corpi di altre tre vittime sono stati trovati in serata.

Sergi e Torra A PAG. 14

VANTAGGI DEL DUALISMO

E' una vittoria e un grande impegno per l'Italia la scelta di Romano Prodi come presidente della Commissione europea. Un premio allo sforzo fatto, negli ultimi tre anni, da tutti gli italiani, per far risalire il Paese da partner inaffidabile, quale lo consideravano i maggiori alleati europei, a membro dell'esclusivo club della moneta unica, in cui è entrato a testa alta. E un riconoscimento al leader che più di tutti, tenacemente, s'è battuto per quest'obiettivo.

Prodi era certamente il più adatto e il più titolato per la guida della Commissione, e la conclusione della vicenda ha premiato anche la sua natura di uomo cerniera, leader di schieramento e non di partito. D'Alema ha ottenuto sulla Ue la soddisfazione che cercava, e il riscatto dalle delusioni dell'esordio europeo sul caso Ocalan. Dopo mesi di polemiche, tutti e due sembrano aver compreso che il tempo dello scontro è finito. Sarebbe bene che anche altri se ne rendessero conto.

Per il momento in cui la nomina è caduta, e per il ruolo che l'Europa dovrà svolgere, quando le armi cesseranno di sparare, l'Italia è chiamata subito ad assumere il suo nuovo compito. Le responsabilità nazionali e internazionali s'intrecciano. E un quadro del genere non consente ruoli dichiaratamente di parte.

Così, paradossalmente, anche il dualismo che ha prima animato, e poi avvelenato, la sinistra e la politica italiana, potrebbe infine rivelarsi virtuoso. Non perché sia risolto: tutt'altro. La concorrenza tra il primato dell'economia e quello della politica, tra chi fa quel che deve e chi non fa quel che vorrebbe, tra governo di Roma e governo di Bruxelles, potrebbe avere effetti imprevisti. Evoluzione, trasfigurazione, forse perfino miglioramento, nel tempo, dei due protagonisti. Chissà che a un Prodi meno italiano non corrisponda un D'Alema più europeo.

IL PERSONAGGIO

Arcitaliano-antitaliano
Paolo Guzzanti A PAGINA 6

La tela di ragno del premier
Augusto Minzolini A PAGINA 10

Che cosa lo aspetta a Bruxelles
Carlo Bastasin A PAGINA 10

Clinton nella notte: «Il Kosovo è una polveriera, abbiamo bisogno di un'Europa libera e sicura»

«Ci sono rischi, americani pregate»

Il Presidente: ma non fare nulla era più pericoloso

NEW YORK
NOSTRO SERVIZIO

La prima notizione che l'attacco era cominciato si è avuta con l'annuncio di due esplosioni nei pressi di Pristina, la capitale del Kosovo, poco prima delle due del pomeriggio qui (le otto in Italia). I network americani hanno subito interrotto le normali trasmissioni per dare la «breaking news», ma non sapevano bene cosa dire perché nessuna fonte ufficiale confermava nulla e i giornalisti inviati sul posto avevano molta difficoltà a comunicare. Si aspettava Bill Clinton, che nel suo studio stava buttando giù il testo dell'annuncio da fare, e si cercava di raccogliere come si poteva qualche notizia. Una ventina di minuti di confusione e poi eccolo, il Presidente, apparire nella sala stampa della Casa Bianca e di fronte a tutta l'America.

«Le forze degli Stati Uniti, assieme ai nostri alleati della Nato, hanno cominciato gli attacchi aerei contro obiettivi militari serbi nell'ex Jugoslavia», ha detto tentando la pacatezza, mentre l'espressione del viso tradiva tensione. Le spiegazioni approfondite le ha rimandate («Parlerò alla nazione stasera»), ma intanto «alcune parole le voglio dire già adesso». E le parole sono state le stesse dei giorni scorsi: che questa azione è partita «solo dopo estesi e ripetuti sforzi per ottenere una pacifica soluzione della crisi del Kosovo»; che Milosevic, lo stesso che «nel corso dell'ultimo decennio ha dato vita alle terribili guerre in Croazia e in Bosnia, ancora una volta ha scelto l'aggressione invece della pace»; che ha violato «l'impegno da lui stesso preso lo scorso autunno di porre fine alla brutale repressione nel Kosovo» e che ha rifiutato l'accordo «equo e bilanciato» che gli era stato proposto da tutti «compresa la Russia».

Gli obiettivi dell'azione, ferma restando la spiegazione più approfondita da lui promessa per ieri sera tardi, Clinton li ha così riassunti. «Primo, dimostrare la serietà dell'opposizione della Nato all'aggressione. Secondo, impedire che il presidente Milosevic continui i suoi at-

> «Gli obiettivi sono rendere impossibili gli attacchi ai civili e indebolire le forze nemiche»

tacchi contro civili indifesi. Terzo, se necessario, danneggiare seriamente la capacità militare serba per impedirle anche nel futuro di fare la guerra al Kosovo». In quel momento le notizie si stavano già accavallando. Si sapeva che ai primi missili Cruise indirizzati sulle installazioni militari serbe nei pressi di Pristina si erano aggiunti i B-52 che già sette ore prima - cioè subito dopo che il segretario generale della Nato Javier Solana aveva formalmente annunciato l'ordine di attaccare - erano partiti dall'Inghilterra; che dalle navi presenti

> Annan: sull'uso della forza avrebbe prima dovuto pronunciarsi il Consiglio di Sicurezza

nell'Adriatico stavano per entrare in funzione i «Tomahawks» e che da quello che si capiva lo scopo primario che l'attacco si era dato era quello di neutralizzare i radar e le comunicazioni, proprio per impedire alle forze presenti in Kosovo di agire. C'erano anche notizie di missili che avevano colpito alcune località del Montenegro, il che faceva sensazione perché proprio poco prima il Dipartimento di Stato - facendo seguito ad alcune tensioni sorte fra i suoi abitanti e Belgrado nei giorni scorsi - aveva spedito a Milosevic un «giù le mani dal Montenegro».

Nessuno sapeva come le cose stessero andando, ovviamente, e la generica affermazione del Pentagono, «Le nostre sono armi molto precise», non è che aiutasse molto. Così le ulteriori parole di Clinton hanno come risposto all'apprensione che a quel punto aveva preso quelli che lo stavano ascoltando. «Come ho già detto più volte al popolo americano, questa azione non è priva di rischi. I rischi ci sono e chiedo a tutti gli americani di pregare per i nostri uomini e donne in uniforme. Ma la mia conclusione è stata che i pericoli dell'agire adesso erano chiaramente sovrastati dal pericolo del non agire, e cioè il pericolo per tanti altri innocenti di morire o di essere cacciati dalle loro case, e quello che questo conflitto possa destabilizzare le nazioni vicine. Fermare questo conflitto dopo sarebbe stato molto più costoso e pericoloso di adesso».

Quasi in contemporanea, a Bruxelles, Solana stava dicendo le stesse cose, ma molto più burocraticamente. «Sono stato informato dal generale Clark, supremo comandante delle forze Nato in Europa, che in questo momento sono cominciate operazioni aeree contro obiettivi della Repubblica Federale di Jugoslavia».

In serata su richiesta della Russia si è riunito il Consiglio di sicurezza dell'Onu in seduta d'urgenza. L'ambasciatore jugoslavo alle Nazioni Unite, Vladislav Jovanovic, ha denunciato come «un'aggressione» gli attacchi della Nato ed ha chiesto che cessino immediatamente. Il segretario generale dell'Onu, Kofi Annan, ha voluto sottolineare che sull'uso della forza avrebbe dovuto pronunciarsi prima il Consiglio di sicurezza: posizione espressa anche da Russia e Cina.

Nella notte il secondo discorso di Clinton alla nazione. Il presidente degli Stati Uniti ha mostrato le mappe per evidenziare la pericolosità della polveriera kosovara ed ha aggiunto tra l'altro: «Per un'America prospera e sicura occorre un'Europa sicura, unita e libera».

Franco Pantarelli

Il Vaticano

«Una sconfitta per l'umanità»

CITTA' DEL VATICANO. Trattare, trattare e trattare ancora: mentre Giovanni Paolo II, in piazza San Pietro chiede a tutti, durante l'udienza generale, di «elevare una speciale preghiera al Padre della misericordia perché doni il dono della pace, di cui soprattutto il Kosovo e l'Europa hanno tanto bisogno oggi» la Santa Sede prende posizione sull'intervento armato, e definisce il ricorso alla forza una sconfitta per l'umanità citando, attraverso il portavoce Joaquin Navarro, le parole dette da Pio XII allo scoppio della seconda guerra mondiale: «Nulla è perduto con la pace, tutto può esserlo con la guerra». Il Vaticano chiede poi che vengano riconosciuti i diritti di tutti: vale a dire quelli etnici culturali dei kosovari, ma anche quelli storici della Serbia. Non esistono solo i diritti degli indipendentisti. A questa realtà si riferiva Giovanni Paolo II domenica scorsa, quando durante l'Angelus ha rivolto un estremo appello a «chi ha in mano la sorte dei popoli del Kosovo» affinché si trovino «soluzioni rispettose della storia e del diritto».

Grande è la preoccupazione al di là del Portone di Bronzo per gli sviluppi di questa ennesima crisi nell'ex-Jugoslavia. L'Osservatore Romano di oggi dedica un lungo articolo per sottolineare «la gravità dell'ora presente per il mondo».

Ciò a cui stiamo assistendo, per il quotidiano ufficioso della Santa Sede, che naturalmente riflette come non mai in queste ore drammatiche la sensibilità e i pensieri della Segreteria di Stato, è «un'immane tragedia». Ma l'obiettivo prima e dopo l'intervento armato, non cambia: trovare «vie maestre di risoluzione dei conflitti che i popoli sono chiamati a percorrere per relegare la guerra a questo secolo che si chiude».

Una prima conseguenza, minima, ma significativa, l'ha incassata proprio il Vaticano: la Chiesa Ortodossa Russa ha rinviato il viaggio della sua delegazione a Roma, dove si sarebbero dovuto tenere negoziati venerdì e sabato. In una dichiarazione diffusa dall'agenzia Interfax, gli ortodossi russi dicono che i membri della delegazione considerano inammissibile incontrarsi in Italia quando dalle basi aeree del Paese partiranno gli aerei della Nato per portare probabilmente morte tra gli abitanti civili della Serbia». Il Vaticano non è l'Italia, ma la decisione è «comprensibile» per la Santa Sede; così ha dichiarato il portavoce vaticano Joaquin Navarro Valls. La visita era molto attesa a causa del viaggio che il Papa compirà in Romania a maggio.

Marco Tosatti

PERSONAGGIO

LO STRATEGA DELLA NATO

L'anti Rambo braccio armato di Clinton

Il generale Clark ha pianificato la guerra serba

Il generale Clark indica su una mappa obiettivi militari

WESLEY K. Clark, generale a quattro stelle delle truppe corazzate americane, comandante della Nato, è rimasto rinchiuso per 48 ore nella cittadella militare atlantica di Mons, in Belgio, poco distante da Bruxelles. Da ottobre i *contingency plans* sull'intervento in Serbia erano già stati avviati. Da un mese Clark aveva ricevuto l'*activation order*. E da due giorni il segretario generale della Nato, Javier Solana, aveva dato a Clark l'*execution order*.

Da quel momento tutta l'azione militare è rimasta nelle mani del generale e del suo staff. Non ci si poteva più muovere da quegli uffici. C'era da fare la guerra, la prima guerra combattuta in Europa dall'Alleanza atlantica a 50 anni dalla sua fondazione.

Clark è un uomo apparentemente freddo, assomiglia per certi tratti all'indimenticabile Dwight Eisenhower: gentilezza molto formale, eleganza naturale, sorriso accattivante, preparazione tecnica raffinata, conoscenza della storia e della strategia davvero completa, particolare passione per l'Europa, i suoi popoli e i suoi drammi.

Dice di lui un ambasciatore occidentale che in questo periodo lo ha sentito spesso: «Clark è il classico generale americano, molto professionale, tranquillo, deciso, efficiente, ben dentro le questioni che tratta, un uomo che si affida al fattore tecnico ma anche a quello umano».

La conoscenza dei Balcani e dei balcanici maturata in due anni di viaggi continui nella zona (Clark è comandante generale della Nato dal 1997) aveva da tempo convinto l'alto ufficiale che sulla vicenda del Kosovo si sarebbe andati allo scontro con la Serbia. Clark non ha mai fatto mistero di questa convinzione, annunciandolo nel 1998 a Vienna durante una riunione del Nato workshop. In quella sede Clark aveva espresso tutto il suo risentimento anti jugoslavo e detto: «Il 90% della popolazione del Kosovo è soggiogato in maniera coloniale dalla minoranza serba, sostenuta dalla presenza delle truppe speciali del ministero dell'Interno, presenza che è una sfida alla comunità internazionale».

Clark, e non ne ha mai fatto mistero, considera Milosevic un dittatore crudele e spietato e i kosovari martiri di una guerra di indipendenza, non diversa da quella combattuta dagli americani contro gli inglesi.

Clark ha studiato a fondo Milosevic e la gerarchia militare serba, quando ha guidato le trattative militari per l'attuazione degli accordi di Dayton sulla Bosnia. E' stato Clark, sin dall'inizio della crisi del Kosovo, a individuare gli obiettivi vitali della difesa serba da mettere sotto il tiro dei missili e degli aerei della Nato.

Generale non protagonista, avaro di confidenze con i giornalisti (preferisce le conferenze alle conferenze stampa), Clark è molto distaccato dai giochi politici: si considera un militare puro ed ha un ottimo rapporto con Solana, dal quale prende ordini. Ha però un amico e un confidente d'eccezione: il presidente Bill Clinton. Il comandante della Nato ha 55 anni, è nato e cresciuto a Little Rock, la capitale dell'Arkansas, ha conosciuto Clinton da ragazzo. Come il Presidente ha studiato a Oxford (da Rhodes Scholar), ha preso un *master degree* in filosofia, politica ed economia.

> Ha guidato le trattative militari per gli accordi di Dayton

Ad Oxford Clark era arrivato dall'accademia di West Point, dove era stato il primo del suo corso. L'amicizia fra il giovane cadetto e il futuro inquilino della Casa Bianca, renitente alla leva per il Vietnam, non si è mai incrinata, nemmeno durante i giorni ridicoli del caso Lewinsky. Clinton, davvero appassionato della vicenda kosovara, ha sentito almeno due volte alla settimana il comandante della Nato, che è anche il capo delle truppe americane in Europa. In politica estera i due la pensano allo stesso modo: la guerra può addirittura essere una continuazione della politica umanitaria in difesa delle minoranze oppresse, dei Paesi terrorizzati da dittatori alla Saddam o alla Milosevic. Clark ideologicamente è un democratico, come Clinton. E lo è anche la moglie Gertrude Kingston di Brooklyn. I due hanno un figlio, Wesley, che vive in California. Ex comandante delle truppe americane a Panama e nei Caraibi, ex direttore della direzione strategica e della pianificazione del Pentagono, Clark ha combattuto in Vietnam, ha comandato la prima divisione di cavalleria di Fort Hood in Texas, trasformandola in una efficace macchina per la guerra nel Golfo. Il generale ha insegnato a West Point e in importantissimi centri di addestramento: il National Training Center di Fort Irwin, in California, il Battle Command Training Center, e il Training and Doctrine Command di Fort Monroe.

> Nato a Little Rock è amico fin da ragazzo del Presidente a cui è rimasto fedele anche durante il Sexgate. Anche lui ha studiato a Oxford, schivo salutista e appassionato di Europa

Nelle biblioteche di ogni caserma americana ci sono gli scritti di Clark. Il suo stile mescola storia e strategia, sociologia e informatica, passione e rigore. Non è un Rambo e il rambismo non gli piace né gli si addice, data la sua aria distaccata.

Clark è un ufficiale e un gentiluomo, quasi astemio e salutista. «Ma è anche un amico di Clinton, e questo legame lo ha aiutato a diventare comandante della Nato, visto che questa scelta, eminentemente politica, tocca al Presidente degli Stati Uniti», dissero, al momento della nomina, alcune malelingue del Pentagono. Ma i critici si sono dovuti ricredere in questi mesi. Perché i *contingency plans*, i piani contro la Serbia, predisposti da Clark, non avevano nulla da invidiare a quelli ormai famosi preparati nel 1990 da Colin Powell contro l'Iraq.

La prima guerra della Nato è stata progettata con una cura meticolosa, ogni attimo e ogni conseguenza del conflitto sono stati previsti dal comandante e da uno staff di militari alleati davvero straordinario (fra loro vi è anche l'ammiraglio Venturoni).

Martedì 23 marzo a Belgrado, a poche ore dai raids, il generale americano Edward G. Anderson, successore di Clark alla direzione strategica del Pentagono, ha incontrato il generale serbo Dragoljub Ojdanic, comandante in capo dell'esercito. Si è parlato di Clark, un militare dal quale la Serbia non poteva che attendersi una precisa e implacabile tempesta di fuoco. La conoscenza del nemico, scrutato dai satelliti, intercettato dei sistemi di intelligence elettronica, spiato da tutte le agenzie, dalla Cia alla Nsa, dai servizi delle forze armate, ha svelato a Clark e alla Nato ogni segreto dell'apparato militare serbo. Milosevic e i generali di Belgrado lo sapevano. Ma hanno preferito la guerra alla pace. Come aveva previsto Wesley K. Clark da Little Rock, Arkansas.

Carlo Rossella

SCHROEDER IN TV

«Non tutti i nostri soldati torneranno»

BERLINO. «Sappiate che c'è il rischio che non tutti i nostri soldati tornino vivi». Poco dopo le 21, il Cancelliere Schroeder compare in televisione e invia ai tedeschi un messaggio forse ovvio ma sconvolgente, per un Paese che dalla sconfitta del '45 non aveva più partecipato a nessuna missione militare offensiva, e per il quale un coinvolgimento di militari tedeschi in situazione di crisi era legato, finora, a operazioni umanitarie o di appoggio. Schroeder ha ricordato l'inevitabilità dell'intervento in Kosovo, sul quale pure la Germania è divisa. Ma come i primi commenti all'apparizione tv del Cancelliere mettono in risalto, la consapevolezza improvvisa e, per così dire, «ufficiale» di poter «contare i propri morti», influenzerà non poco gli umori del Paese, se la crisi si approfondirà. Il Cancelliere, che è anche presidente di turno della Ue, ha approvato gli attacchi aerei della Nato contro obiettivi serbi, definendoli «il rimedio estremo». Schroeder ha giustificato i raid con la violazione da parte di Belgrado degli impegni assunti e con l'invio di ulteriori truppe in Kosovo. Per il Cancelliere si è trattato del «rimedio estremo». [e. n.]

LA STAMPA
Quotidiano fondato nel 1867
DIRETTORE RESPONSABILE
Marcello Sorgi
CONDIRETTORE
Gianni Riotta
VICEDIRETTORI
Vittorio Sabadin, Dario Cresto-Dina
REDATTORE CAPO ROMA Ugo Magri
REDATTORI CAPO CENTRALI Franco Tropea, Roberto Bellato
REDATTORE CAPO MILANO Chiara Beria di Argentine
ART DIRECTOR Cynthia Sgarallino
EDITRICE LA STAMPA SPA
PRESIDENTE
Giovanni Agnelli
VICEPRESIDENTI
Vittorio Caissotti di Chiusano, Umberto Cuttica
AMMINISTRATORE DELEGATO E DIRETTORE GENERALE
Paolo Paloschi
AMMINISTRATORI
Luca Cordero di Montezemolo, Giovanni Giovannini
Francesco Paolo Mattioli, Alberto Nicolello
STABILIMENTO TIPOGRAFICO
La Stampa, via Marenco 32, 10126 Torino, tel. 011 6568111
STAMPA IN FACSIMILE
La Stampa, via Giordano Bruno 84, Torino — Nuova SAME spa, via della Giustizia 11, Milano
Sette srl, via Carlo Pesenti 130, Roma — L'Unione Sarda spa, viale Elmas, Cagliari
STS spa, Quinta Strada 35, Catania — Nord Eclair, 15-21 Rue du Caire, Roubaix (Fr)
CONCESSIONARIA PUBBLICITA' PUBLIKOMPASS Spa
Direzione: MILANO 20123 v. G. Carducci 29, tel. 02 24424.611, fax 02 24424.490. TORINO 10126 c. M. d'Azeglio 60, tel. 011 6665.211, fax 011 6665.300. BARI v. Amendola 166/5, tel. 080 5485111. BOLOGNA v. Amendola 13, tel. 051 255852. PADOVA v. Gattamelata 108, tel. 049 8073144. CATANIA c. Sicilia 37/43, tel. 095 7306311. FIRENZE v. Don Minzoni 48, tel. 055 561192. GENOVA v. C.R. Ceccardi 1/14, tel. 010 540291. PALERMO v. Libertà 10, tel. 091 6235100. ROMA v. Barberini 86, tel. 06 4200951, fax 06 42011606.
SERVIZIO ABBONAMENTI
Abbonamento annuale 6 giorni: 300.000 (Lire 1000 alla copia)
Per sottoscrivere l'abbonamento è sufficiente inoltrare la richiesta tramite Fax al numero 011 5627958; tramite Posta indirizzando a La Stampa, via Roma 80, 10121 Torino; per telefono: 011 56381; indicando: Cognome, Nome, Indirizzo, Cap, Telefono.
Forme di pagamento: conto corrente postale 950105; bonifico bancario sul conto n. 12601 dell'Istituto Bancario S. Paolo di Torino; Carta di Credito telefonando al n. verde 167-233353; direttamente presso gli sportelli del Salone La Stampa, via Roma 80, Torino.
PER INFORMAZIONI: Ufficio abbonamenti tel. 011 56381; fax 011 5627958
Internet: www.lastampa.it E-mail: abbonamenti@lastampa.it
© 1999 Editrice La Stampa S.p.A. Reg. Trib. di Torino n. 612/1955 FIEG
Certificato n. 3599 del 8/12/1998
La tiratura di mercoledì 24 marzo 1999 è stata di 491.252 copie

Molte vittime, i missili hanno aperto la strada a ondate di bombardieri Usa, inglesi e tedeschi

Una tempesta di bombe sulla Serbia

Colpiti obiettivi in sette città, proclamato lo Stato di guerra

PRISTINA
DAL NOSTRO INVIATO

Aspettare un bombardamento è come guardare i passanti da una finestra d'ospedale. Tu sei dov'è la tua casa, dove i tuoi figli ti chiedono cosa succederà, dove speri che il responso di un medico - o un politico che vive lontano - dicano che il tuo futuro ancora esiste. Poi in un attimo un referto e il boato di un jet spalancherà le brume del cielo, farà in modo che manchi l'acqua, che si stacchi la luce, e verrà a dirti che il futuro non c'è. A Pristina, l'energia elettrica è venuta meno alle 20,10. In quel momento, solo buio, boati, angoscia.

Nella prima ondata di attacchi sono stati colpiti obiettivi a Pristina, Kursumlija, Uzice, Danilovgrad, Novi Sad, Sombor, Pancevo e Podgorica, la capitale della repubblica federata del Montenegro. Nel mirino: difesa aeree, radar, aeroporti e caserme di esercito e polizia. Bombe sugli aeroporti militari di Nis. Colpita una fabbrica di armi a Kragujevac. Esplosioni sono state avvertite anche alla periferia di Belgrado. Nel Montenegro sarebbero state prese di mira Bar, Radovici e Ivangrad.

Molte le vittime, tra cui un gruppo di donne e di bambini, profughi e congiunti di ufficiali dell'ex esercito popolare jugoslavo. In questa prima missione sarebbero stati abbattuti alcuni aerei jugoslavi Mig-29 levatisi in volo per fermare i caccia della Nato. Secondo la tv belgradese anche un aereo Nato sarebbe stato colpito e abbattuto sui monti Cicavica, nei dintorni di Pristina.

La Jugoslavia ha dichiarato lo stato di guerra dopo i primi attacchi aerei e missilistici della Nato. L'ha annunciato l'agenzia ufficiale «Tanjug», che non ha fornito dettagli. Lo stato di guerra prevede normalmente la mobilitazione generale, la chiusura delle frontiere e altre misure per la difesa del Paese. Questo è il Kosovo di oggi, questa è la Jugoslavia. Questa la gente che, da quando s'è scatenata questa folle guerra, si rivolterà contro i suoi modelli, smetterà d'inseguire un Occidente ormai irraggiungibile e nemico, tornerà a sprofondarsi nel mito slavo, nella retorica dell'isolamento, del sacrificio.

«Vietnam d'Europa»

Il «Vietnam d'Europa» - come qualcuno già profetizza - comincia a costruirsi su dinamiche così evidenti da far immaginare una sceneggiatura. Il Kosovo è piombato nella devastazione, ormai non esiste giorno in cui la prossima mossa non risulti prevedibile, quasi scontata. Parliamo allora di Pristina, la bocca eruttiva, la città in cui la desolazione ormai sembra superare gli odii etnici: qui la sola differenza col resto del Paese sta nel fatto che i nemici si stanno acquattando nel medesimo modo.

Le bombe della Nato hanno colpito l'aeroporto della città, la base dell'aeronautica nei pressi di Malisevo, alla periferia di Pristina. In fiamme la raffineria accanto alla caserma. Molti i feriti. Sarebbe stato anche distrutto per errore un palazzo di civili a 70 km. dalla capitale kosovara. Dopo mezzanotte a Belgrado e Pristina le sirene dell'allarme aereo hanno rotto il silenzio surreale della notte.

Ieri sera la tv statale aveva trasmesso un messaggio di Milosevic, e immediatamente dopo le istruzioni su come sopravvivere alla guerra. Il Grande Capo appariva tonico, anche se i toni del discorso erano gravi. Con la presenza di truppe straniere - diceva Slobodan Milosevic - la Jugoslavia passo dopo passo perderebbe la libertà, l'indipendenza. Impedire che questo accada è la sola decisione giusta... Noi restiamo a favore di una soluzione pacifica della crisi kosovara, ma punto cruciale resta quello del diritto all'uguaglianza di tutte le comunità che abitano la provincia... Nel momento in cui siamo esposti agli attacchi della Nato, invito tutti a fare il proprio dovere per la difesa della patria.

«Damovina», cioè Patria. «Dostojanstvo», ovvero dignità. «Nesivisnost», indipendenza. «Sloboda», che significa libertà. Queste sono le parole che adesso escono dalle labbra inutilmente turgide del satrapo. Quale capolavoro stiamo compiendo: Slobodan Milosevic da oggi è in grado di presentarsi alla sua gente come l'ultimo Patriota, il Grande Padre burbero, un po' carogna ma comunque pronto a difendere la casa comune dall'invasione dei barbari.

L'uomo più odiato di Serbia oggi può pretendere dai suoi il rispetto, ed è nuovamente in grado di rimuovere ogni critica sull'onda delle pulsioni più profonde ed antiche. Anche le peggiori.

Qui è caduto il tramonto, le sirene degli allarmi continuano a suonare. Era già successo due volte in mattinata, intorno alle 11 e poco dopo mezzogiorno. «Esercitazioni», avevano spiegato le autorità. E ad ogni «esercitazione» del mattino la poca gente in giro aveva risposto con fughe disperate, auto che schizzavano fuori dalle file dei semafori e partivano sbandando verso chissà dove. Adesso, mentre cala la notte, Pristina è rinserrata nelle case e nei rifugi. Le vere dimensioni del dramma si potranno distinguere solo domani mattina.

Quei pochissimi che dopo un anno di tragedie ancora mantenevano un certo equilibrio stanno per perderlo del tutto. Anche i cronisti. Ieri pomeriggio, d'un colpo l'albergo in cui tutti stazioniamo, il centro e riparo dei giornalisti stranieri, ha cominciato a svuotarsi. La guerra nella guerra - quella fra governo jugoslavo e televisioni anglosassoni - miete le prime vittime. E' il momento in cui i conti vengono presentati a tutte le parti in causa.

Quella del Kosovo - come in parte accadde anche in Bosnia - è stata anche una guerra mediatica, la Jugoslavia più volte ha protestato contro «esagerazioni» o «distorsioni» dei grandi networks, mentre dall'altra parte proteggeva i teatri di operazione da incursioni sgradite. L'altra sera è accaduto che un «reportage» della Cnn abbia scatenato il conflitto aperto.

Chris Burnes, uno degli inviati a Pristina, ha raccontato al mondo che i quattro poliziotti serbi ammazzati l'altra sera alla periferia della città erano caduti vittime non di terroristi albanesi ma di «estremisti serbi». Il governo ha reagito: «La Cnn dimostri quel che dice o abbandoni subito il Paese». Ieri a Belgrado la polizia si è recata all'albergo Intercontinental ed ha sequestrato le attrezzature della «Ubi», che diffonde all'estero i filmati delle grandi tivù internazionali, «Cnn» per prima. Privati degli strumenti d'espressione, preoccupati per le minacce degli estremisti moltissimi giornalisti stanno lasciando Pristina.

Il giro di vite del regime prosegue su tutti i fronti. L'altra notte, sempre a Belgrado, quattro auto e due jeep della polizia hanno circondato la sede di Radio «B 92», l'ultima emittente libera del Paese.

E' la stessa radio che ai tempi delle dimostrazioni popolari il regime di Milosevic aveva tentato di chiudere. Ma se allora le proteste fioccarono anche dalla Serbia, oggi l'imbavagliamento dell'unica voce dissonante viene accolto dai serbi con fatalismo, e talora con soddisfazione.

Il pretesto è ridicolo: i funzionari del ministero delle Comunicazioni che all'alba hanno invaso lo Studio, pretendendo che il lavoro cessasse immediatamente, contestano a «B 92» di lavorare sulla frequenza di 92.500, e di usare trasmettitori troppo potenti. In qualsiasi altro momento l'iniziativa avrebbe provocato proteste e lazzi dei giornali indipendenti, magari una delle feroci vignette di Dudik, una sorta di Forattini serbo un po' più feroce.

Non c'è reazione invece, un po' perché i giornali e le emittenti d'opposizione sono stati costretti a chiudere, molto perche il fatto che «B 92» venisse finanziata da «Radio Free Europe» si è trasformato da fattore di progresso in prova di intelligenza col nemico. E' su variazioni come queste che l'Occidente dovrebbe meditare.

La corsa verso i rifugi

In Serbia oggi l'animo popolare è serrato in attesa del peggio, pronto ad ogni possibile rivincita. La televisione trasmette istruzioni che in qualsiasi altro luogo d'Europa, in qualsiasi altro momento parrebbero tratte da un documentario sulla Seconda Guerra Mondiale.

«In caso di incursioni aeree - diceva la prima rete statale - non cedete al panico, chiudete a chiave il vostro appartamento e dirigetevi in fretta verso il rifugio più vicino. All'interno dei sotterranei è severamente vietato fumare e consumare alcolici...». A questa gente possiamo raccontare fino alla nausea che la Nato sta colpendo solo caserme, centri radar ed altri obiettivi militari. Complice il progressivo imbavagliamento delle fonti straniere, il serbo medio saprà soltanto che il resto del mondo attacca il Paese, come un tempo accadde coi nazisti, e prima con l'Austria-Ungheria, e prima ancora con gli Ottomani.

La Jugoslavia raccomanda intanto ai Paesi vicini di «restare fuori» dal conflitto. Se dall'Albania, o dalla Macedonia, piuttosto che da romeni, bulgari o ungheresi giungessero segnali di collaborazione col nemico, Belgrado si dice pronta a ritorsioni belliche. Da Bruxelles Javier Solana, segretario generale alla Nato, rassicura i Balcani: «Ogni Paese sarà protetto». Appena incominciata, questa guerra già minaccia di espandersi come un virus attraverso i Balcani. Un solo passo ancora, e l'effetto-domino potrebbe scatenare reazioni imprevedibili.

E' vero, attendere un bombardamento era proprio come osservare il mondo attraverso la finestra di un ospedale. Adesso li vedi rinchiudersi, correre, muoversi, e da qualche parte della tua mente pensi che tutti, prima o poi, saranno raggiunti dal medesimo senso di morte che in questo momento attanaglia la Jugoslavia.

Giuseppe Zaccaria

Un bombardiere americano B52 decolla dalla base di Fairford, in Gran Bretagna, diretto in Jugoslavia: poche ore dopo, i primi bombardamenti

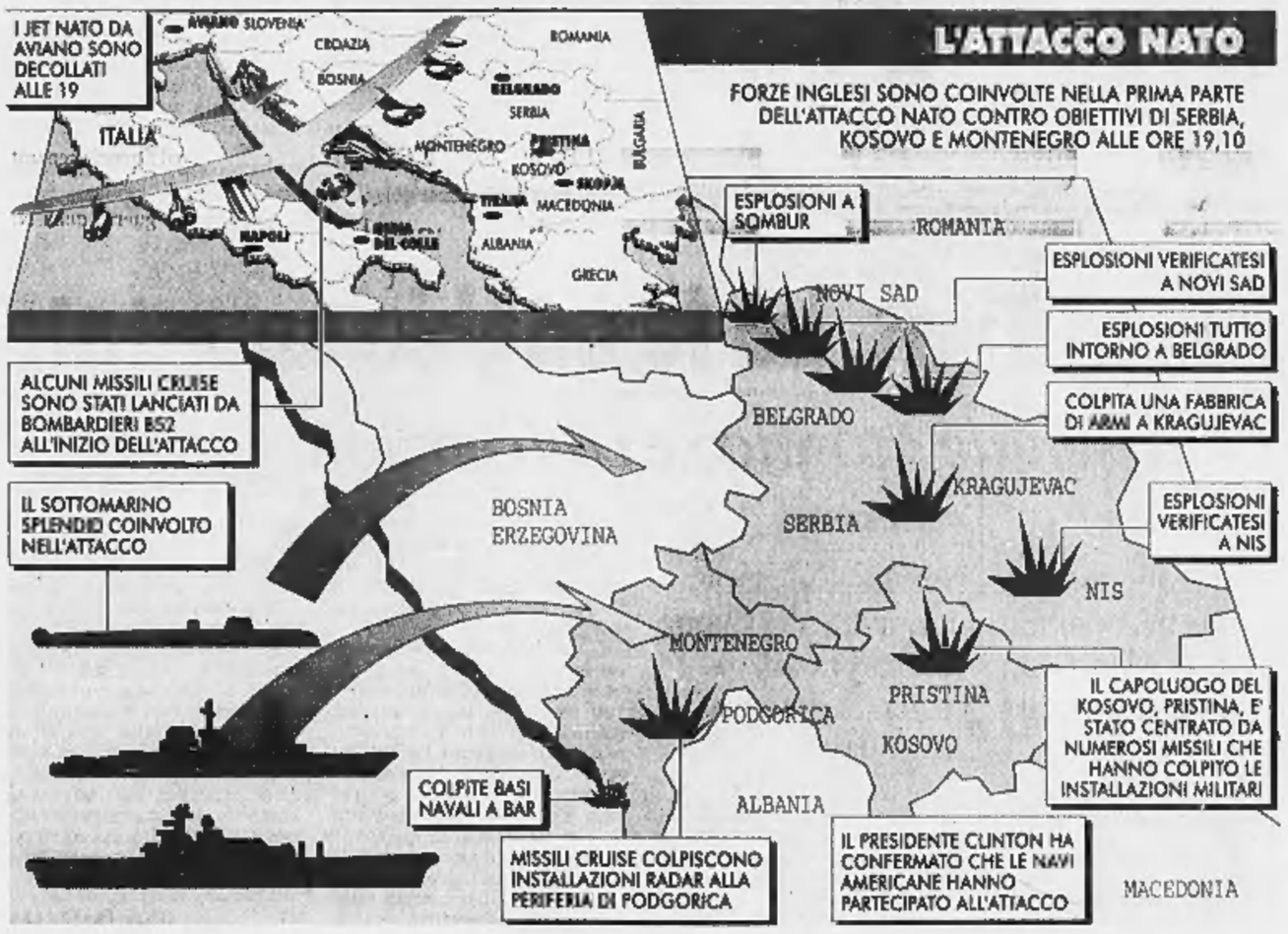

In questa prima missione sono stati copiti alcuni Mig-29 jugoslavi La Nato smentisce l'abbattimento di un aereo sui monti vicino a Pristina

Milosevic in tv «Con la presenza di truppe straniere la Jugoslavia passo dopo passo perderebbe libertà e indipendenza Impedire che questo accada è la sola decisione giusta»

Il colpo basso e geniale di Milosevic: sarà lui a decidere che cosa mostrare

Oscurata la Cnn, grande guardona

NIENTE luci né fuochi d'artificio sui teleschermi. Nella solitudine inquieta dei nostri salotti si combatte al buio. Come primo atto di guerra, il presidente jugoslavo Milosevic ha oscurato la Grande Guardona: la tv. Una mossa che rivela l'abilità dell'uomo, nonché una certa conoscenza della materia (sua figlia dirige un canale televisivo). Con la confisca dei trasmettitori, il governo serbo si è assicurato il monopolio delle immagini e delle emozioni. E ha colpito l'Occidente al cuore: che non è la Nato, ma la Cnn.

Otto anni fa assistevamo con impotenza spasmodica agli show dell'inviato Peter Arnett, sdraiato sotto il letto mentre i proiettili della contraerea irachena coloravano di verde il cielo di Baghdad. Ci sentivamo ai margini del campo, ma con almeno l'illusione di sbirciare la partita. Stavolta Milosevic ci ha tagliati fuori. Nessuna immagine, se non quelle che lui deciderà di mostrarci, dosando come un alchimista la realtà e la finzione, al fine di scatenare le reazioni emotive più convenienti.

E' un colpo basso, va detto. Basso e geniale. L'Occidente si ritrova spiazzato da questa manovra modernissima, giocata sul terreno della comunicazione. Eccoci qui, impotenti e un po' goffi, a guardare nei nostri mille telegiornali l'immagine monotona di un aereo che decolla da Aviano verso l'ignoto. E le facce degli espertoni militari, che parlano di missili con un tecnicismo che sfiora la voluttà. E poi le domande sceme («pensa che ci saranno vittime fra i civili?»), le stesse dell'altra volta. E i giornalisti, gli stessi dell'altra volta anche loro. Vi ricordate l'omino Cnn, quello pacioso con la barba che parlava dalla Casa Bianca? In otto anni non ha fatto carriera: è ancora lì, davanti alla Casa Bianca. Solo la barba è un po' più grigia. Intanto Christiane Amanpour uriacchia da Belgrado senza che nessuno la possa vedere: con tutto quel che avrà speso per la pettinatura. E noi sul divano di casa, incerti sul da farsi: spegnere quel modesto spettacolo o lasciarlo acceso, in attesa di qualcosa che ignoriamo.

Massimo Gramellini

Alle 14.15 di ieri pomeriggio, la polizia serba ha bloccato con un improvviso blitz le trasmissioni radio e televisive via satellite in partenza da Belgrado. Lo ha spiegato a Ginevra Tony Naets, uno dei responsabili della European Broadcasting Union (Ebu), l'ente europeo di radiodiffusione. «Gli agenti - ha detto Tony Naets ai giornalisti - sono entrati nel centro stampa installato nell'Hotel Intercontinental a Belgrado e hanno portato via numerose attrezzature che rendevano possibili le trasmissioni». «Non abbiamo fatto l'inventario completo - ha aggiunto Naets - ma le apparecchiature non sono più in grado di far partire il segnale da Belgrado diretto al nostro satellite». Sul tetto dell'albergo era stata collocata meno di un mese fa «un'antenna trasportabile a doppia uscita per trasmissioni satellitari in audio e in video». Alla Rai stanno valutando quali problemi comporterà l'oscuramento del satellite Ebu per i collegamenti dei due corrispondenti da Belgrado, ma al momento rimane sempre aperta la «finestra» informativa da Skopje, in Macedonia. A Belgrado la Rai ha attualmente due corrispondenti: Ennio Remondino e Marcello Ugolini del Gr che fino a martedì non avevano avuto problemi. A Skopje, invece, sono già al lavoro, o in arrivo, Fernando Pellegrini per il Gr e Giovanna Botteri, Carlo Petroni e Filippo Landi per la televisione. Il canale informativo per la Rai è assicurato dalla Tv Macedone. Ieri sera un numero imprecisato di giornalisti stranieri, tra cui quattro persone dello staff della Cnn, sono stati fermati dalle autorità di Belgrado. Inizialmente si era sparsa la notizia, smentita, che tra i fermati ci fosse anche l'inviata Christiane Amanpour, nota «firma» dell'emittente americana. Secondo quanto ha riferito poco fa la stessa Cnn, i giornalisti dovrebbero essere rilasciati quanto prima.

L'inviata della Cnn, Christiane Amanpour

«Diciamo no al gendarme globale». Prima del raid un appello tv al mondo: Clinton, ripensaci

Eltsin riapre la Guerra Fredda

Rottura con la Nato, minacce di «misure militari»

Richiamati i delegati presso l'Alleanza e gli osservatori russi presso l'Osce nel Kosovo. Chiesta la convocazione urgente del Consiglio di Sicurezza

I generali premono per fornire armi a Belgrado e persino riportare le atomiche in Bielorussia. Il fratello di Milosevic ambasciatore a Mosca chiede appoggio

MOSCA
NOSTRO SERVIZIO

La Russia rompe con la Nato. Dieci minuti dopo che le prime bombe sono cadute sulla Jugoslavia, il Cremlino ha reagito con violenza: «E' un'esplicita aggressione contro uno Stato sovrano», ha tuonato il presidente Eltsin, annunciando che la Russia è «profondamente indignata» per questa «violazione di tutte le norme del diritto internazionale». Boris Eltsin ieri notte non ha badato ai toni: nella sua dichiarazione la Nato viene definita un «gendarme globale», un ruolo al quale la Russia «non acconsentirà mai». La responsabilità, secondo il Cremlino, cade su coloro che hanno avviato le operazioni di guerra e, in caso di espansione del conflitto, la Russia si riserva il diritto a «misure adeguate», comprese quelle di «carattere militare».

Tutte le relazioni della Russia con l'Alleanza atlantica vengono «sospese», il rappresentante di Mosca a Bruxelles viene richiamato e il negoziato sull'apertura nella capitale russa di una missione della Nato «rinviato». Il ministero degli Esteri Igor Ivanov ha annunciato anche il ritorno a casa degli osservatori russi presso la missione della Osce a Kosovo: «Non ce n'è più bisogno. Non abbiamo intenzione di entrarci a bordo dei carri armati della Nato». A tarda sera, l'ambasciatore di Belgrado a Mosca, Borislav Milosevic, fratello del preisdente Jugoslavo, ha chiesto appoggio «alla Russia e al suo fraterno popolo». Il ministero della Difesa russo da ieri lavora 24 ore su 24. E mentre i militari stavano preparando «risposte adeguate», il Cremlino insisteva nella ricerca di soluzioni diplomatiche. Subito dopo l'annuncio dei bombardamenti della Jugoslavia la Russia - approfittando del suo diritto di membro permanente - ha chiesto di convocare urgentemente il Consiglio di Sicurezza dell'Onu per riprendere il negoziato con Milosevic.

Un tentativo che Eltsin e i suoi uomini hanno portato avanti fino agli ultimi minuti. Poche ore prima, in un appello televisivo alla nazione e «a tutto il mondo» Eltsin ha chiesto di fermare Clinton prima che compia un «passo tragico». Dipingendo uno scenario apocalittico: «Si tratta di una guerra in Europa, e forse qualcosa di più». E lanciando un velato ricatto: «Stiamo facendo tutto il possibile. Anzi, non tutto, ma la morale ci impedisce di andare oltre».

La posizione della Russia rimane inflessibile: ricorrere al Consiglio di Sicurezza e riprendere il negoziato. Boris Eltsin è stato imperativo: «Voglio una trattativa con Milosevic. So che è un interlocutore difficile, ma dobbiamo parlargli - dieci, venti volte - per salvare centinaia di vite». Prima di apparire in tv Eltsin ha cercato per 50 minuti - una telefonata «molto difficile», ha ammesso - di convincere Clinton e, ancora prima, Chirac. E quasi contemporaneamente Milosevic faceva sapere al premier Evghenij Primakov di essere disponibile a riaprire il negoziato, usando - come ha fatto già prima - Mosca come mediatore tra Belgrado e l'Occidente.

Ma non è servito a niente. E l'inizio dell'attacco ha scatenato una nuova ondata di ostilità antioccidentale e di euforia per la «fratellanza slava», scoppiata dopo che, martedì notte, Primakov ha fatto fare dietro-front al suo aereo che stava volando a Washington, in segno di protesta contro la decisione di usare la forza contro Belgrado. Dopo questa inversione a U a Mosca si è cominciata a respirare aria di guerra fredda.

Ieri mattina il ministro della Difesa Igor Serghesv ha promesso una «risposta adeguata» alla guerra sui Balcani. E un anonimo alto funzionario militare ha rivelato all'agenzia *Itar-Tass* quale dovrebbe essere questa risposta: ignorare le sanzioni contro Belgrado, dando a Milosevic tutto l'aiuto militare ed economico possibile. La brigata russa in Bosnia smette di rispondere agli ordini del comando Nato e passa sotto la giurisdizione dello Stato maggiore russo. E soprattutto la Russia riporterà i missili nucleari in Bielorussia, da dove li aveva ritirati qualche anno fa, ritornando così a una situazione di confronto aperto con l'Occidente.

Anna Zafesova

«FERMATE QUESTA AGGRESSIONE»

MOSCA
LA decisione degli Usa e dei loro alleati nella Nato di avviare attacchi aerei contro la Jugoslavia è un passo estremamente pericoloso, gravido di conseguenze imprevedibili non solo per l'Europa, ma per tutto il mondo. Chiamiamo le cose con il loro nome: è un'aggressione.

Di fatto viene dichiarata guerra a uno Stato sovrano, sul territorio del quale è in corso un conflitto interno. E anche se il comportamento della leadership jugoslava - sia nel conflitto stesso che nel corso dei negoziati - merita le critiche più severe, ciò non cambia la sostanza: l'operazione militare della Nato è una violazione clamorosa del diritto internazionale.

E' evidente il desiderio dell'alleanza occidentale, con a capo gli Usa, di affermare il diritto della forza, la propria posizione monopolista nel sistema mondiale. Scatta il «complesso del vincitore» nella guerra fredda, una sorte di vertigine. Ma il complesso di superiorità non è meno pericoloso del complesso di inferiorità. Si diventa troppo decisi, senza avere il necessario senso di responsabilità e di lungimiranza.

Nel mondo esistono decine di conflitti e crisi che divampano. Vogliamo risolverli tutti con attacchi aerei?

La decisione di Evghenij Primakov di cancellare in queste circostanze la sua visita a Washington - decisione dura e, probabilmente, difficile - è, secondo me, giusta. Cercare di «punire» la Russia per questa manifestazione dei suoi principi sarebbe un altro grave errore da parte dell'Occidente.

Esiste ancora il potenziale per una soluzione politica del conflitto. Questo potenziale deve essere usato. Il problema deve essere esaminato dal Consiglio di Sicurezza dell'Onu. E' necessario ripristinare il meccanismo negoziale. Chiamo la leadership jugoslava ad accettare la parte politica degli accordi di Parigi e a discutere il meccanismo della loro realizzazione. Il ripristino di questo processo è di vitale importanza per impedire che il mondo scivoli verso una nuova guerra fredda. E la Russia potrebbe svolgervi un ruolo importante.

Mikhail Gorbaciov
Copyright La Stampa

ANALISI

CHI HA PAURA DELLA RUSSIA

Primakov. Sopra, Eltsin con gli occhiali

Ma la Tigre ha le unghie spuntate

Un arsenale atomico e convenzionale a pezzi

Migliaia di testate atomiche, bombe tattiche e lanciatori sono inutilizzabili per l'incuria

Persino Ziuganov ammette: dobbiamo limitarci a un ruolo di potenza regionale

MOSCA

SE gli strateghi della Nato hanno dato un'occhiata alle variabili delle possibili e impossibili ricollocazioni militari della Russia rispetto all'Occidente, e probabilmente lo hanno fatto, quello che hanno visto non può che averli tranquillizzati. Anche lasciando da parte le considerazioni politiche ed economiche, con la Russia che ha un disperato bisogno di prestiti per non dichiarare fallimento, il potenziale offensivo russo, strategico e tattico, nucleare e convenzionale, non è più tale da creare preoccupazioni.

Delle 23 mila testate nucleari ancora, teoricamente, in possesso della Russia, ne restano in funzione non più di un terzo. Ufficialmente nel 1997 c'erano 6240 testate strategiche collocate su 1205 lanciatori. Ma negli ultimi due anni, solo due anni - secondo un noto esperto militare russo che collabora con alcuni giornali moscoviti - i «lanciatori» si sarebbero ridotti a meno di mille e, tra essi, non ci sarebbe più nessun bombardiere strategico.

La stessa cosa vale, in peggio, per le bombe nucleari tattiche, cioè lanciabili a meno di 5500 chilometri. Sulla carta erano 5910 tra operative e di riserva, adesso sarebbero meno di 4 mila. Altre 3 mila sono inutilizzabili, ma non ancora smantellate, cioè pericolose solo per chi le detiene. Lo stato di circa mille silo di lancio strategici, sebbene sia migliore del resto del panorama militare russo, è definito dagli esperti come «deplorevole», con gli ufficiali e i soldati che allevano galline per mangiare decentemente.

Una tigre atomica sempre più, letteralmente, «di carta». Anzi, più pericolosa per sé che per gli altri. «Temo che tra non molto la Russia toccherà la soglia oltre la quale i missili e i sistemi di missili diverranno incontrollabili». Lo diceva l'allora ministro della Difesa russo Igor Rodionov, nel 1996. Sono passati tre anni circa e quel «tra non molto» sta diventando oggi, o domani.

Pensare a una minaccia russa, del tipo di quelle che esistevano durante la Guerra Fredda, è dunque cosa senza senso. Ma un certo numero di missili, una salva impazzita - si dirà - potrebbe sempre partire, data l'elevata quantità che rimane a disposizione del matto di turno eventuale. Ma, come avrebbe detto Engels, la quantità alla lunga diventa qualità, anche in senso decrescente. Non vorrei essere nei panni dei grandi capi militari che ieri si sono riuniti per decidere le loro risposte in base ai diversi scenari bellici della Nato. E' come giocare una mano di poker senza avere neanche una coppia e, per giunta, sapendo che l'avversario ti guarda le carte.

La Russia non ha più un sistema di preavviso funzionante in caso di attacco nucleare avversario. Al punto che Boris Eltsin ha firmato con Clinton (ultimo vertice a Mosca) un accordo che prevede che Mosca userebbe quello americano. Nessuna delle stazioni di rilevamento a terra è stata modernizzata negli ultimi sette anni. Quasi tutte sono già oltre i termini di garanzia, scadute come la carne in scatola. La componente aerea del Sistema strategico di dissuasione nucleare (Ssdn) era già tale da suscitare serie preoccupazioni degli esperti militari tre anni fa. Adesso è peggio. Sopra e sotto i mari, se possibile, il collasso è ancora più disastroso. Dal 1990 la Russia non ha prodotto neanche un solo sommergibile nucleare. Ci sono progetti di metterne in mare uno l'anno a partire dal 2002, ma si tratta di fantasie senza finanziamenti. Tra cinque o sei anni la componente marittima dell'Ssdn russo avrà da 9 a 12 sommergibili nucleari, con un massimo di 1000 testate. Cioè la Russia andrà al di sotto dei limiti imposti dal trattato Start-2, che lo abbia ratificato o no poco importa.

E le forze convenzionali? La potenza della Nato sovrasta oggi di quattro volte abbondanti quella russa. E anche qui la quantità, cioè gli elenchi sulla carta, non dice nulla circa la qualità. Che un rapporto della Cia, anch'esso del 1996, primo dell'ultimo crollo, considerava al di sotto dei requisiti minimi. La macchina militare russa veniva definita come una «forza dilapidata, oramai incapace di realizzare operazioni offensive contro la Cina o in profondità in Europa per almeno i prossimi dieci anni».

Di questo sono perfettamente consapevoli anche i gruppi più ostili all'Occidente. E prevedere le loro mosse con buona approssimazione implica non sottovalutare il loro buon senso. Perfino Ziuganov, il segretario del partito comunista, ha riconosciuto, in un recente studio sulla dottrina militare, che «la Russia, in qualunque scenario di sviluppo prevedibile, per lungo tempo non potrà riaversi» dai colpi subiti e dovrà «limitarsi, in una prospettiva prevedibile, a un ruolo di potenza regionale, preoccupandosi prima di tutto della propria indipendenza economica e politica».

Non potranno dunque fare altro che ingoiare, incassare, come un pugile suonato che non aspetta altro che il campanello della fine del round. Ma sarà bene non pensare che, poiché non c'è risposta militare possibile, nulla accadrà. La Russia resta un problema sufficientemente grande da provocarne molti altri. Il fatto che non nascano domani non significa che non ci saranno. Il seme sotterrato ieri dall'Occidente produrrà frutti amari.

Giulietto Chiesa

Il Montenegro si ribella al potere di Belgrado

Il governo di Podgorica: rifiutiamo lo stato di emergenza

«Non permettiamo un conflitto con la Nato sul territorio»

ZAGABRIA
NOSTRO SERVIZIO

«Il governo del Montenegro non accetta la decisione del governo federale di proclamare lo stato di emergenza per l'imminente pericolo di guerra, perché il governo della Repubblica federale jugoslava è incostituzionale e illegale». La dichiarazione ufficiale è stata fatta ieri mattina dalle autorità montenegrine che hanno assicurato ai loro connazionali che nella loro piccola repubblica la vita continuerà a svolgersi in modo normale. Il governo di Podgorica si è impegnato a garantire i rifornimenti necessari, la sicurezza medica per tutti e il funzionamento regolare dell'economia. L'annuncio è arrivato a poche ore dal proclama del premier jugoslavo Momir Bulatovic che ha dichiarato lo stato di guerra in tutto il Paese, invitando la popolazione a difendere la propria terra dall'aggressione nemica. Oggi più che mai il Montenegro, che insieme alla Serbia costituisce la Federazione jugoslava, vuole distanziarsi da Belgrado. Condanniamo la politica di Slobodan Milosevic nei confronti del Kosovo, ha continuato a ripetere il giovane presidente montenegrino Milo Djukanovic, spiegando che la sua repubblica non riconosce il governo federale jugoslavo guidato da Bulatovic, fedelissimo di Milosevic, nonché ex capo dello Stato montenegrino. «Non permetteremo mai che il nostro territorio venga usato per un conflitto con le forze della Nato».

Il governo di Podgorica è stato chiaro sin dalle prime minacce di bombardamenti alle postazioni serbe: l'esercito jugoslavo non deve illudersi di poter agire indisturbato in terra montenegrina, ha dichiarato il primo ministro Filip Vujanovic. Dieci giorni fa, quando appariva evidente che i negoziati di Rambouillet stavano fallendo, è stato lo stesso Vujanovic ad annunciare che i cittadini del Montenegro sarebbero stati chiamati a votare per l'indipendenza della loro repubblica, ovvero per la secessione dalla Jugoslavia se Milosevic non avesse cambiato il suo atteggiamento.

«Non vale la pena di mollare neppure un solo mattone montenegrino all'altare dell'errata politica di Belgrado» aveva detto Vujanovic, aggiungendo che il Montenegro dovrebbe essere esonerato da eventuali sanzioni militari internazionali visto che gode già dell'esenzione dalle sanzioni economiche. Ieri è stato il portavoce del dipartimento di Stato americano James Rubin a confermare la privilegiata posizione del Montenegro: «Abbiamo sempre sottolineato la differenza tra le forze democratiche montenegrine e l'illegittimo, non democratico potere di Belgrado» ha detto, spiegando che gli Stati Uniti hanno ammonito Milosevic a non allargare il conflitto, perché sarebbe un grave errore da parte sua. Il segretario di Stato americano Madeleine Albright ha mandato ieri una missiva al presidente Djukanovic, ha detto Rubin, confermando i continui contatti bilaterali tra Washington e Podgorica. Non solo, ma la Nato si è impegnata ad offrire protezione a tutti i Paesi vicini della Jugoslavia nel caso l'esercito jugoslavo volesse colpirli per rappresaglia. In particolare sono state date garanzie al presidente della Macedonia Kiro Gligorov.

In questa repubblica sono stazionati 12 mila soldati della Nato che si apprestavano ad andare nel Kosovo nel caso fosse stato raggiunto un accordo di pace. Il governo macedone ha chiesto ufficialmente alle forze alleate che dal suo territorio non venga sferrato nessun attacco contro la Jugoslavia. La stessa Macedonia deve infatti fare i conti con latenti tensioni etniche perché più di un terzo della sua popolazione è costituito da albanesi, oltre alle migliaia di profughi del Kosovo.

Il Montenegro rimane però la spina nel cuore di Milosevic. Conscio del rischio crescente di perdere anche quest'ultimo alleato, il Presidente jugoslavo ha lanciato ieri pomeriggio un appello a serbi e montenegrini per difendere il Paese. Ma Podgorica ha voluto testimoniare il suo non coinvolgimento con un messaggio alla regione Puglia. «Montenegro e Puglia credono nella pace e intendono mantenere normali e amichevoli relazioni di amicizia e di collaborazione» ha dichiarato il console montenegrino a Bari Ljubisa Perovic.

Ingrid Badurina

PERSONAGGIO

IL LEADER SERBO

La sinistra carriera dell'Hitler balcanico, da economista a comunista a crociato del nazionalismo

Milosevic, il Ceausescu di Belgrado

Accanto a lui la moglie Mirjana, visionaria e nostalgica

ORA che sotto le bombe gli si rivolta contro perfino il Montenegro slavo e ortodosso, scudiero storico della Serbia e culla natale della dinastia Milosevic, al despota di Belgrado resta ben poco nel pugno. Il sogno della Grande Serbia, ricalcato dal comunista Slobodan Milosevic sullo schema geopolitico concepito nella prima metà dell'Ottocento da un ideologo reazionario che si chiamava Garasanin, una specie di piccolo De Maistre balcanico, sta andando in mille frantumi e minaccia di ridurre la Serbia storica a una zattera della Medusa nell'apocalittico naufragio dell'ex Jugoslavia. I sogni politici violenti, quando non si realizzano, in genere distruggono coloro che li fanno. Da Napoleone che vagheggiava un'Europa francese dall'Atlantico agli Urali, a Hitler che voleva imporre alla Russia il ruolo coloniale che l'India aveva nell'impero britannico, i massimi sognatori della storia sono finiti quasi tutti sconfitti all'inferno.

Milosevic somiglia a una specie di clone miniaturizzato, in chiave balcanica, di Napoleone, di Hitler e di Stalin. Come Napoleone, che non era francese ma còrso, come Hitler, che non era germanico ma austriaco, come Stalin, che non era russo ma georgiano, così Milosevic, che non è serbo ma montenegrino d'origine, aveva voluto pure lui dilatare la sua patria elettiva ad abnormi dimensioni imperiali. Difatti, sfasciando l'ex Jugoslavia, aveva tentato di mettere in ginocchio la Slovenia, di sopprimere la Croazia, annientare la Bosnia musulmana, svuotare il Kosovo albanese, assorbire il Montenegro e, chissà, di coronare magari l'espansione con la riconquista di Salonicco che i serbi considerano matrice della loro cultura bizantina e ortodossa.

Il sogno si è rovesciato nel contrario. Guerre, eccidi di massa, stupri programmati, campi di tortura e di sterminio, distruzioni di moschee e di basiliche cattoliche, insomma il massimo di violenza concentrata nelle regioni più vulnerabili d'Europa, hanno finito col disperdere e distruggere le diaspore serbe nelle zone dov'erano insediate da secoli: Krajina, Slavonia, Sarajevo, Mostar, infine Pristina. La Serbia, ridimensionata dopo Dayton, costretta nelle modeste dimensioni della «piccola Jugoslavia», adesso, rischiando di perdere Montenegro e Kosovo, sembra destinata a diventare l'ombra di se stessa: un misero pezzo di terra slava dilaniata dai bombardamenti occidentali, lacerata da faide intestine, affamata da sanzioni e messa al margine della comunità internazionale.

Ma chi è questo «Slobo» o «Superslobo», questo Tirannosauro postcomunista, questa «volpe danubiana» che da quattordici anni, dal 1985, tiene col fiato sospeso la Jugoslavia, la Serbia, l'Europa e l'America? Che nel 1991 ha dato fuoco alle polveri della santabarbara balcanica trasformando terre una volta fertili e pacifiche in un cimitero con centinaia di migliaia di cadaveri? Che alle soglie del Duemila ha messo in atto la più vasta tragedia europea degli ultimi cinquant'anni, combinando e rievocando in un ibrido scellerato il razzismo nazista contro gli ebrei, il fanatismo del comunismo di guerra contro i mugiki, le violenze ottomane contro gli infedeli e gli armeni?

La prima risposta a tali orribili domande non può lasciarci che sconcertati e perplessi. Perché il presidente Milosevic, perfino nell'aspetto fisico, non presenta i connotati del personaggio primitivo, o del guerriero implacabile, o del mostro assetato di sangue e di vendetta. Tutt'altro. Paffuto, azzimato, serio, sempre correttamente vestito di scuro, egli esibisce i tratti freddi dell'economista e del banchiere di Stato che in realtà nel periodo iniziale della carriera. Aveva allora le caratteristiche e le ubbie del comunista riformatore, del titoista che credeva nel socialismo di mercato e nella concorrenza tra le fabbriche autogestite. La sua formazione, più che politica, era stata finanziaria. Aveva studiato in Inghilterra e in America, dove frequentò i corsi di storia del professor Henry Kissinger, imparando alla perfezione l'inglese. Aveva perfino diretto una banca d'affari franco-jugoslava a Parigi.

Sulla sua infanzia aleggiava però lo zolfo di un'atmosfera tenebrosa, tra luciferina e shakespeariana. Il padre, un pope ortodosso approdato dal Montenegro, si era misteriosamente suicidato; poi, altrettanto misteriosamente, si suicidò uno zio, pure lui pope, che gli aveva fatto da tutore e da mèntore. Il comunismo dell'orfano montenegrino sbandato, che conquisterà Belgrado come i napoleonidi còrsi conquistarono Parigi, sarà un comunismo anomalo, mutante, strumentale, fondamentalmente cinico. Prima revisionistico alla maniera di Tito, poi, nella dura lotta per il potere che coinciderà con la disintegrazione della Jugoslavia titoista, il comunismo versatile di Milosevic si trasformerà in megalomania e revanscismo panserbisti. La moglie, Mirjana Markovic, una docente nostalgica e visionaria di filosofia veteromarxista, gli farà da sponda lanciando un influente movimento di sinistra e fondando la battagliera rivista ideologica «Duga» (Arcobaleno): costituiranno il vivaio della nuova nomenklatura miloseviciana che confluirà nel partito comunista serbo rifondato col nome di socialista. Si tratterà, in realtà, di un vero e proprio partito nazionalsocialista nel significato hitleriano del termine.

Questa curiosa miscellanea, in parte balcanicamente ancestrale, in parte selvaggiamente postcomunista, in parte spregiudicatamente postmoderna, può darci se non la chiave almeno una interpretazione dei vizi mentali e delle virtù bizantine di un personaggio fuori dell'ordinario. Fatto sta che da dieci anni, perdendo guerre e vincendo armistizi, aggredendo e negoziando, attizzando il fuoco e spegnendolo, Milosevic tiene in pugno la vita e la morte di milioni di persone. Oggi attaccato dai missili della Nato, tiene soprattutto in pugno la sopravvivenza della Serbia e dei serbi che non sanno più a che santo votarsi.

Fu dal Kosovo, una decade fa, che l'erratico comunista di Belgrado si convertì al più sfrenato nazionalismo privando due milioni di kosovari albanesi dell'autonomia e trasformando la loro terra in un carcere serbo. Fu da Pristina che la sua stella nerobruna spiccò il volo nei cieli procellosi della Jugoslavia in disfacimento. Ora è ancora lì nel Kosovo e a causa del Kosovo, che la sua parabola sanguinaria sembra avviarsi, con la fatale simmetria di un contrappasso, al crepuscolo finale. Le bombe che cadono su Pristina, su Novi Sad, sui dintorni di Belgrado, sono l'ultimo prezzo che la sua ambizione paga alla sua follia. I fantasmi di Ceausescu già battono alle porte della casa squassata di Slobodan e Mirjana Milosevic.

Enzo Bettiza

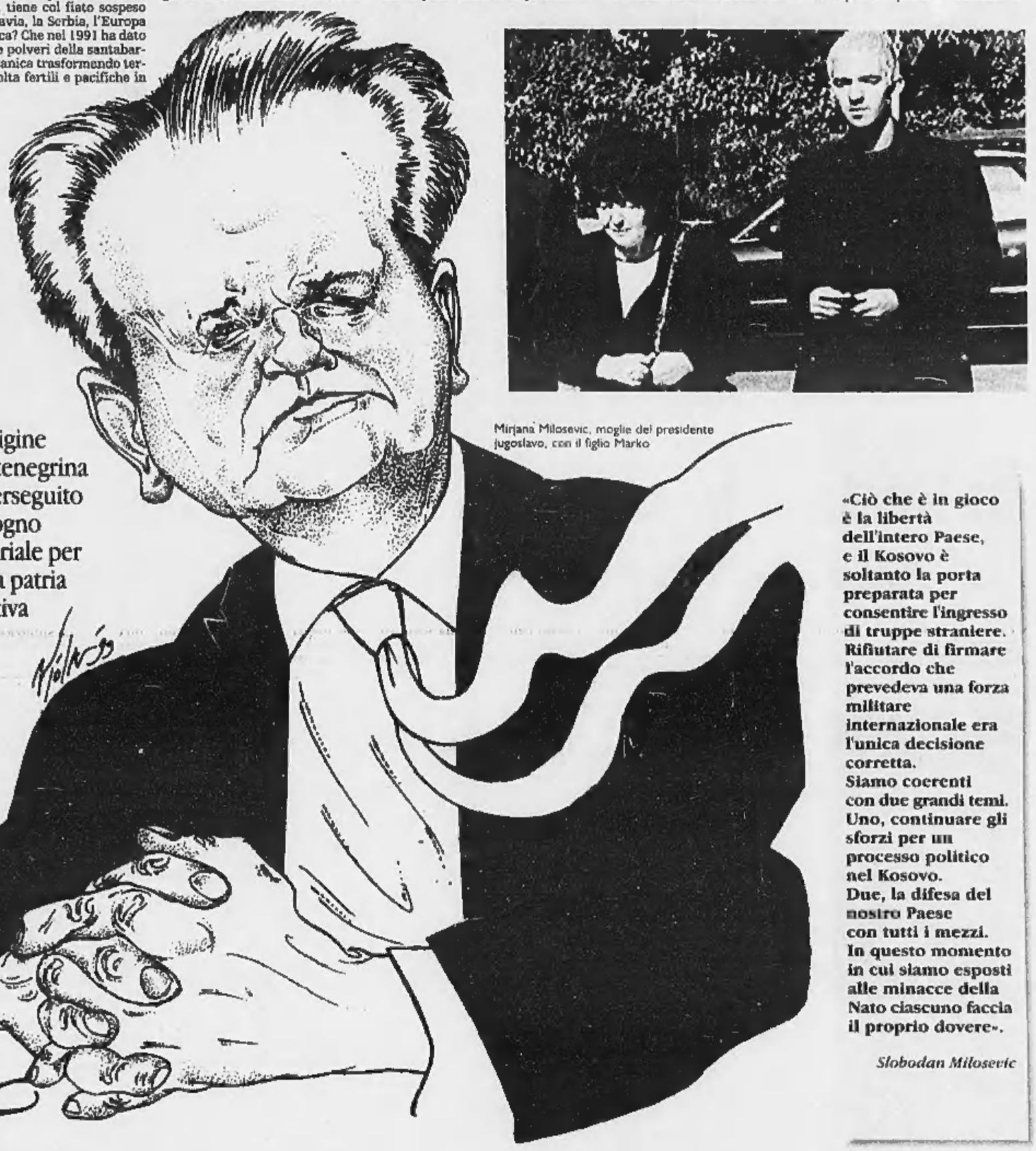

Di origine montenegrina ha perseguito un sogno imperiale per la sua patria adottiva

Slobodan Milosevic nel disegno di Ettore Viola

Mirjana Milosevic, moglie del presidente jugoslavo, con il figlio Marko

«Ciò che è in gioco è la libertà dell'intero Paese, e il Kosovo è soltanto la porta preparata per consentire l'ingresso di truppe straniere. Rifiutare di firmare l'accordo che prevedeva una forza militare internazionale era l'unica decisione corretta. Siamo coerenti con due grandi temi. Uno, continuare gli sforzi per un processo politico nel Kosovo. Due, la difesa del nostro Paese con tutti i mezzi. In questo momento in cui siamo esposti alle minacce della Nato ciascuno faccia il proprio dovere».

Slobodan Milosevic

«Orgoglioso di Slobodan»

Mihajlovic: anche se qualcuno morirà

ROMA. «Abbiamo appena superato la dogana con l'Ungheria. La situazione è tesissima, ma siamo orgogliosi del nostro presidente Milosevic. Siamo tutti con lui e il mio popolo è in attesa dei bombardamenti».

Dopo la decisione dell'Uefa di rinviare le partite della nazionale jugoslava in programma con Croazia e Macedonia, i due laziali Sinisa Mihajlovic e Dejan Stankovichanno, non appena la società ha comunicato loro che erano liberi da impegni calcistici, ieri mattina hanno varcato il confine.

«Il Kosovo è sempre appartenuto alla Serbia e non è giusto accettare il ricatto della Nato - ha detto Sinisa Mihajlovic -. Ora mi sento come una qualsiasi persona di un paese che sta per essere bombardato. Ho sentito poco fa mia madre che piangeva al telefono».

«I confini della Jugoslavia - ha proseguito il calciatore serbo - sono già stati chiusi e non si può più uscire. L' ultimo rimasto aperto era questo con l'Ungheria e mi risulta che anche questa "porta" stia per essere chiusa».

Il giocatore della Lazio è poi tornato a parlare dell'attacco deciso dalla Nato: «So che qualcuno di noi dovrà morire; tutti speriamo e preghiamo che non sia qualcuno di famiglia. Personalmente oggi sarò in Italia e sono contento perchè a Roma ho la mia famiglia. Ovviamente in momenti come questi non si può pensare al calcio».

Mihajlovic si è infine soffermato sugli aspetti politici della situazione: «Anche se saremo bombardati - ha detto - Milosevic non firmerà mai il piano di accordo, anche perchè il problema non si risolve con i bombardamenti. Ho paura che ci siano conseguenze più gravi, visto che la Russia è dalla nostra parte».

Anche il difensore della Juve Zoran Mirkovic ieri pomeriggio da Belgrado ha espresso il suo parere su quanto sta succedendo: «E' assurdo rimanere zitti di fronte alle decisioni dell'America che ha assunto il compito di poliziotto del mondo. Per la prima volta il popolo serbo unito ha preso una decisione, ma nessuno l'ha considerata. Non dico che Milosevic in passato abbia sempre agito in maniera non criticabile, ma questa volta ha fatto la cosa che tutto il popolo serbo vuole. E siamo con lui». **(e. st.)**

Il calciatore serbo «Mia madre piangeva al telefono Ora preghiamo di non vedere uccisi parenti e amici»

Sinisa Mihajlovic, il giocatore serbo in forza alla Lazio

L'Uck: la Nato non basta

«Combatteremo per l'indipendenza»

TIRANA. «L'intervento della Nato nel Kosovo non vuole dire che per noi ci sarà l'indipendenza»: lo ha detto alla televisione di stato albanese Hashim Thaci, capo del «governo» provvisorio del Kosovo commentando l'ordine impartito martedì sera dal segretario generale dell'Alleanza Javier Solana ed i successivi attacchi aerei contro la Serbia.

Thaci ha detto che «questo non è né più né meno quello che la comunità internazionale aveva il dovere di fare nella situazione attuale». L'indipendenza, ha aggiunto, non la otterremo rapidamente così come vorremmo, e perciò resta un obiettivo ancora da perseguire e per il quale ci dovremo battere. Thaci ha poi rivolto un appello «a tutto il popolo albanese di resistere e alla comunità internazionale di aiutarci ad orientarci in queste ore difficili».

Hashim Thaci ha parlato via telefono da una località imprecisata e non è chiaro attualmente dove si trovi. Di ritorno da Parigi, dove aveva guidato la delegazione albanese che aveva firmato l'accordo transitorio di pace, Thaci era stato costretto a rifugiarsi in Albania in attesa di entrare «clandestinamente» nel Kosovo.

Il rappresentante kosovaro ha invitato i dirigenti politici e militari di tutte la fazioni indipendentistiche a unire le forze, superando le divergenze del passato.

Lo stato maggiore dell'Esercito di liberazione del Kosovo (Uck) ha costituito ieri una propria struttura sanitaria militare ed ha ordinato l'immediata mobilitazione di tutto il personale medico e paramedico «del popolo albanese». Lo ha reso noto l'agenzia di stampa «Kosovapress», ricevuta a Tirana. Insieme a una serie di regole da seguire per l'arruolamento, il comunicato dell'Uck sottolinea che la mobilitazione è obbligatoria «e chiunque si rifiuterà verrà perseguito in base alla legge di guerra».

Ieri sera l'Uck ha sostenuto che un caccia dell'aviazione militare serba sarebbe stato abbattuto nel Kosovo centrosettentrionale. Lo ha riferito la «Kosovapress». L'aereo, un Mig di produzione russa sarebbe stato abbattuto nei pressi del villaggio di Terpeze, nel distretto di Malishev. L'agenzia non precisa le circostanze dell'abbattimento.

E da Tirana il governo albanese ha diffuso ieri sera, dopo una riunione d'urgenza, una sua prima dichiarazione, successiva all'inizio delle operazioni militari, nella quale «saluta gli attacchi contro gli obiettivi militari della Repubblica Federale jugoslava». Con la stessa dichiarazione, il governo albanese sostiene che «questo è un passo di qualità in direzione del raggiungimento della pace nel Kosovo». Il premier Pandeli Majko ha inviato «un messaggio di piena solidarietà al popolo martire del Kosovo e ai soldati dell'Uck ai quali in questi giorni difficili noi siamo vicini». [Ansa]

Dal vertice Ue di Berlino: l'aggressore paga un prezzo elevato, è la lezione di fine secolo

«Bastava una telefonata di Milosevic...»

I Quindici: fermare le armi è possibile in ogni momento

BERLINO
DAL NOSTRO INVIATO

«Abbiamo il dovere morale di garantire che non si ripetano le violenze e gli arbitri sfociati nel massacro di Racak, nel gennaio di quest'anno. Abbiamo la responsabilità di far tornare in patria centinaia di migliaia di profughi. L'aggressione non può pagare. L'aggressore deve sapere che pagherà un prezzo elevato. E' questa la lezione del XX secolo». C'è un terribile, drammatico riferimento alla tragedia del nazismo e alla lucida follia di Adolf Hitler, al centro del documento sulla crisi del Kosovo che i quindici capi di governo europei riuniti a Berlino per il vertice della Ue hanno approvato all'unanimità ieri: sconvolgendo l'ordine del giorno e ancor prima di affrontare - dunque - i temi chiave intorno ai quali il summit avrebbe dovuto ruotare, l'approvazione dell'Agenda 2000, la riforma agraria, la revisione dei contributi di bilancio.

C'è - nel documento - la necessità politica di appoggiare fino in fondo «una scelta, quella della Nato, dolorosamente inevitabile», come l'ha definita Massimo d'Alema. C'è l'urgenza di ricordare a Milosevic e al mondo che «oggi è in gioco la pace in Europa, e che di fronte all'incomprensibile e ingiustificata ostinazione del presidente jugoslavo non c'era altra scelta che intervenire militarmente», come ha ricordato, a sera, il presidente francese Chirac. Ma c'è soprattutto il desiderio di sottolineare e di rivendicare l'inevitabilità «etica» - oltre che politica - di un appoggio alle decisioni Nato che «è stata totale, senza eccezioni né esitazioni», come garantisce il ministro degli Esteri tedesco Fischer, smentendo controversie e differenze tra i Quindici, anche fra quanti di loro non appartengono all'Alleanza atlantica: «All'avvio del XXI secolo, l'Europa non può tollerare una catastrofe umanitaria nel mezzo del proprio territorio. Nel cuore dell'Europa, non è ammissibile che la più numerosa minoranza etnica del Kosovo sia privata dei propri diritti, e che contro di essa siano compiuti veri e propri massacri etnici», continua la «Dichiarazione di Berlino» firmata mentre il Cancelliere Schroeder, presidente di turno del Consiglio europeo, era impegnato in un colloquio telefonico con il premier russo Primakow.

Presentando il documento, Fischer ha rivolto un estremo appello al presidente jugoslavo Milosevic: «Basterebbe una sua telefonata per fermare le armi», ha garantito il capo della diplomazia tedesca. Come dire che c'è ancora spazio e tempo per una soluzione politica della crisi, gli è stato chiesto? «Questa possibilità esiste in ogni momento, in ogni secondo, e Milosevic lo sa», è stata la risposta. Purché, naturalmente, il presidente jugoslavo avanzi «serie proposte di negoziato» e non ne rifiuti «la condizione fondamentale»: accettare la presenza di osservatori Nato e Osce nel Kosovo. «Abbiamo messo a punto un ottimo trattato, a Parigi, ma anche il migliore dei trattati non può essere affidato alla polizia di Milosevic».

La condanna del presidente jugoslavo non è tuttavia diretta «né contro i popoli jugoslavo e serbo, né contro la Federazione jugoslava e la Repubblica serba», precisa la «Dichiarazione»: la condanna e le minacce «riguardano esclusivamente la leadership jugoslava», che «combatte «in modo cinico e brutale contro una parte della propria popolazione». Allo stesso tempo, i 15 Paesi dell'Unione «non vogliono l'isolamento internazionale della Jugoslavia»: al contrario, «vogliono porre fine a questo isolamento». Ma perché ciò possa accadere, «Milosevic deve trovare la via di una soluzione politica della crisi nel Kosovo, deve trovare la via della democrazia delle riforme, deve trovare la via della libertà di espressione».

L'Europa è consapevole dei rischi? «I rischi non vanno sottovalutati e tutti noi, nel profondo del cuore, soffriamo per questa decisione», risponde Fischer. Ma «voltare le spalle alla tragedia della popolazione kosovara non sarebbe stato possibile: quando ci siamo girati dall'altra parte, si è compiuto in Bosnia il massacro di Srebrenica ad opera delle milizie serbe». L'Europa è consapevole della rabbia di Mosca? Non sottovaluta, l'Europa, la possibilità di un'escalation nucleare? «Spero di no, e francamente credo proprio che questa escalation non ci sarà», è la risposta.

Emanuele Novazio

Il Cancelliere Schroeder (a sinistra) con il presidente francese Chirac

MACEDONIA

Sassate contro i soldati italiani, un ferito

SKOPJE. Sassi contro i soldati italiani in Macedonia: è successo a Blaze, una località al confine con il Kosovo dove un gruppo di dimostranti ha assalito ieri sera dei militari italiani. Una sassata ha ferito un soldato italiano che ha perso i sensi, ma non è in condizioni gravi. I dimostranti sono stati prima dispersi dai militari italiani, poi è intervenuta la polizia macedone. Si tratterebbe di un gruppo di serbi di Macedonia, etnia numerosa nei villaggi situati vicino al confine. In Macedonia, regione al confine con il Kosovo, ci sono diecimila soldati della Nato, tra cui anche gli italiani, pronti a proteggere il territorio macedone da possibili rappresaglie dei serbi. E a Belgrado l'ambasciata italiana è aperta e funzionante e l'ambasciatore Riccardo Sessa rimane in contatto con le autorità locali. Alla Farnesina si segue costantemente l'evolversi della crisi, in collegamento con le capitali più direttamente coinvolte nella crisi stessa ed è stata predisposta una «task force» incaricata di monitorare in permanenza gli sviluppi della situazione.

[Ansa-Agi]

DALLA PRIMA PAGINA

In Serbia le apocalissi d'Europa

Dal 1914 la miccia delle crisi nel Continente

Sul accampa il '38-'39, ed ecco Clinton che rammenta il colpevole ritardo dell'intervento americano nel combattimento contro Hitler, e la lungimiranza di Churchill che volle ostinatamente resistere alla minaccia nazista, per molto tempo cocciuto cavaliere solitario in un mare di rinunce, di ritardanti finezze diplomatiche, di pavidi collassi dell'intelletto. Tutte queste immagini riemergono, perché in cuor loro gli europei lo sanno, anche quando i politici tacciono: questa non è una guerra simile agli altri interventi degli Occidentali dopo la caduta del muro di Berlino. Qui non è neppure il conflitto del Golfo contro il finto potente Saddam Hussein. Qui l'Occidente si mobilita contro la nazione serba, direttamente e non più colpendo sicari di Milosevic in Bosnia e Croazia: due Paesi, questi ultimi, che non possono esser equiparati al Kosovo e che avevano sovranamente invocato l'aiuto bellico dell'Alleanza atlantica. Qui si schiera una forza militare che ai suoi tempi - ai tempi di Tito - era la quarta potenza militare del mondo e che ancora ieri ha ricevuto l'ennesimo appoggio della potenza atomica russa. Proprio perché c'è questo salto di qualità le memorie si fanno fiume torbido, angosciato, trascinando nelle proprie correnti numeri e cifre che pesano allo stesso modo in cui pesano i numeri e i sacri calendari nell'Apocalisse di Giovanni: 1914-1918, 1939-1945, 1991-1999...e via contando le date dei grandi dolori e dei grandi parti storici, per conturbare i pensieri del cittadino europeo. O anche, risalendo il fiume verso la sorgente decisiva: ecco il 1389, data che per Belgrado è un romanzo sentimentale e una ragione per spargere sempre e di nuovo sangue, epicamente e in fratellanza con i correligionari ortodossi d'Europa e di Russia. Data che rievoca la triste eroica sconfitta del principe serbo Lazzaro ad opera di soldati turchi, come narrano i cultori della memoria addetti alla propaganda di Belgrado, quando descrivono la pianura del Kosovo dove fu scatenata la prima battaglia apocalittica della Bestia immonda contro il candido Agnello serbo.

Ma c'è il rischio di impigliarsi in questo reticolato di date, che illustrano poco quel che realmente accade e che sono come una cortina che offusca lo sguardo sul presente, sulle reali minacce che nascono ad esempio dall'ira di Eltsin in Russia. E' dal '91 d'altronde che gli Stati d'Europa occidentale sono stregati da questi fantasmi numerici, e quasi tutti gli errori discendono da quello che è un vero e proprio abuso del ricordo storico. O meglio: discendono dalla visione che il regime serbo ha di questo secolo, e della sua speciale missione nazional-razziale-religiosa. Una visione che fa uso politico delle memorie e dunque le perverte: è per il regime serbo e non per noi europei che le guerre balcaniche non sono altro che una ripetizione del '14-'18, '39-'45, o del 1389. E' per Belgrado che la costellazione è sempre quella: la piccola nazione vittima, che ha un diritto eterno a questo statuto di creditrice; la piccola Serbia antifascista, che valorosamente si batte contro il nazismo tedesco-croato o contro la bestia democratica imperiale. Inavvertitamente tendiamo a divenire prigionieri delle memorie serbe, se continuiamo a imitare il loro politicizzato rosario sacro di date dannate o gloriose.

Questa lunga prigionia nelle apocalissi serbe spiega l'esiziale ritardo, con cui gli Occidentali hanno capito la Slovenia e Croazia, poi la Bosnia e adesso l'epurazione etnica in Kosovo. Eppure non sarebbe stato tanto difficile comprendere, sin da quando cadde il Muro nell'89. Non sarebbe così confusa l'idea che ci si fa oggi del Kosovo, e dei pericoli della guerra Nato. Bastava mettersi più attentamente in ascolto di quel che dicono gli ex dissidenti anticomunisti; o gli intellettuali, i cineasti, i romanzieri che hanno forgiato il pensiero epico della guerra nella nomenclatura serba. Qualsiasi dirigente dell'area postcomunista sa perfettamente la natura della minaccia, e la sua ubicazione. Lo dice da anni Havel, lo ha rammentato ieri alla radio francese il Presidente dell'Estonia. Per costoro è assolutamente ovvio, quel che accade in Kosovo: in Serbia regna l'ultimo segretario generale del comunismo europeo, e lì il Muro non cade pacificamente ma occorre farlo cadere sfoderando le armi, perché Milosevic pur di non perdere il potere ha dato vita a un ibrido efficace, postcomunista-neonazista, come il suo emulo e alleato Lukashenko in Bielorussia. Per gli europei orientali Milosevic non è Hitler, non vuol conquistare l'Europa, ma può divenire un modello per futuri dittatori rosso-bruni, a cominciare dalla potenza atomica che è la Russia. E' il clonamento di Milosevic la cosa da paventare, nei territori dove il postcomunismo non sfocia in democrazia ma assume i connotati di risentimento e umiliazione che caratterizzarono la Germania di Weimar. Per questo ex dissidenti e intellettuali dell'Est si indignano, quando evocano l'inattività di un Occidente che non ha ancora analizzato né il comunismo, né le possibili escrescenze totalitarie del postcomunismo. Questo non significa che il secolo stia finendo esattamente come era cominciato nel '14-'18, dopo la pausa della guerra fredda e la falsa pace del dopo '89. Significa che la storia continua, sulla base di premesse che solo gli occidentali non riescono a percepire. E' nella mente dei dirigenti serbi - non delle rare opposizioni - che il secolo si riassume per intero nelle grandi guerre, e resta appeso ad esse come una compatta massa surgelata, immobile. Chi ha visto il film *Underground* di Emir Kusturica ricorderà la visionaria immagine della patologia jugoslava: un gruppo di capi comunisti rimane per decenni chiuso in un sotterraneo, dove la storia viene sospesa; dove nessun politico e nessun mito di fratellanza internazionalista muoiono mai; dove si urlano gli stessi slogan contro i nemici tedeschi. Poi gli imprigionati escono dalla cantina: ma non si rendono conto che il mondo è cambiato, che un Muro è caduto in Germania, e ricominciano - appunto - le guerre partigiane del passato. O per capire conviene leggere l'ideologo della guerra panserba, annunciata sin dall'88-'89 da Milosevic in Kosovo: per il romanziere Dobrica Cosic la «Serbia vince di regola le guerre e perde la pace», formula di cui si sono impossessati gli epuratori etnici in Bosnia e Kosovo. La Serbia è chiamata a fabbricarsi una sua «storia immaginaria»: di cui «l'insieme delle culture deve divenire protagonista» e che deve aiutare la politica a «trasformarsi in romanzo»: in romanzo bellicoso di Cosic se possibile.

Romanzate sono dunque le innumerevoli date dell'apocalisse serba, a cominciare dall'anno fondatore che è il 1389. Si è detto che per Belgrado perdere il Kosovo è come per noi italiani perdere Pisa. Ma da secoli in quella che ci ostiniamo a chiamare culla della Serbia sono installate popolazioni albanesi, in stragrande maggioranza. E per il Kosovo vale quello che lo scrittore israeliano Abraham Yehoshua ci ha detto una volta a proposito dei territori palestinesi: «Non esiste un diritto a possedere terre dove abitano altri popoli, che renda legale quello che è un diritto affettivo. L'affetto non crea legalità». Così anche per il Kosovo, e d'altronde la stessa battaglia avvenuta in quelle pianure più di 600 anni fa è puro *cliché* di propaganda. L'impero turco non esisteva nel 1389, Costantinopoli greca non era caduta, e le guerre in quella zona erano tra ortodossi serbi e correnti bogomile e manichee del cristianesimo, occasionalmente appoggiate da turchi. Il Kosovo non è culla né torre di Pisa. Solo il romanticismo dell'800 ha mitizzato e distorto la famosa battaglia campale (Noel Malcolm, *National Interest*, inverno 1998-99). Gli occidentali farebbero forse meglio a leggere Cosic e a rivedere Kusturica, piuttosto che fingere la ripetizione di guerre del passato, e temere veramente conoscere il temibile mai sempre a proposito. A meno di non chiuderci anche noi in sotterranee cantine, vedremmo allora la versione totalitaria dell'esperienza postcomunista, nelle odierne guerre serbe contro le popolazioni civili. Questo non vuol dire che la guerra sia senza rischi. Ne è anzi piena: perché l'Occidente arriva tardi, perché l'armata serba è ben più potente dell'irachena, perché Milosevic può puntare a una spartizione se la Nato non impiegherà forze terrestri, perché europei e americani hanno mancato di sostenere l'albanese Rugova, quando ancora non esisteva una vasta guerriglia armata musulmana. Per anni Rugova il gandhiano fu considerato un appestato dalle cancellerie d'Occidente: proprio come per decenni furono ignorate le voci di Havel, e dei dissidenti polacchi, russi, baltici. Infine si può temere un più accentuato schieramento della Russia a fianco di Belgrado, una fuga di profughi con estensione del conflitto a Macedonia e Albania, e Turchia, Grecia o all'Ungheria appena entrata nella Nato. Il ritardo sarà pagato con un conflitto vasto, che si poteva evitare se si proteggeva subito il Kosovo nel '91, o comunque negli accordi di Dayton.

Ma non intervenire sarebbe stato ancora più letale, soprattutto se gli occidentali restano abbarbicati ai loro luoghi comuni. Ai luoghi comuni del secolo che ricomincia, anziché semplicemente continuare. Al *cliché* del diritto internazionale violato da una guerra contro uno Stato sovrano (non esiste qualcosa che somigli a un diritto internazionale). O al *cliché* degli effetti devastanti che la guerra in Kosovo avrà sui rapporti con la Russia. Infinitamente più devastante sarebbe non intervenire, accontentare Milosevic, e permettere che Belgrado diventi un esempio per nazioni weimarizzate come la Russia. In quel caso gli occidentali commetterebbero un grave peccato d'orgoglio: il loro avversario non sarebbe un nuovo Hitler ma l'autosoddisfazione narcisista sarebbe simile a quella precedente il '14, e la guerra tronfiamente vinta nell'89 sarebbe presto perduta.

Barbara Spinelli

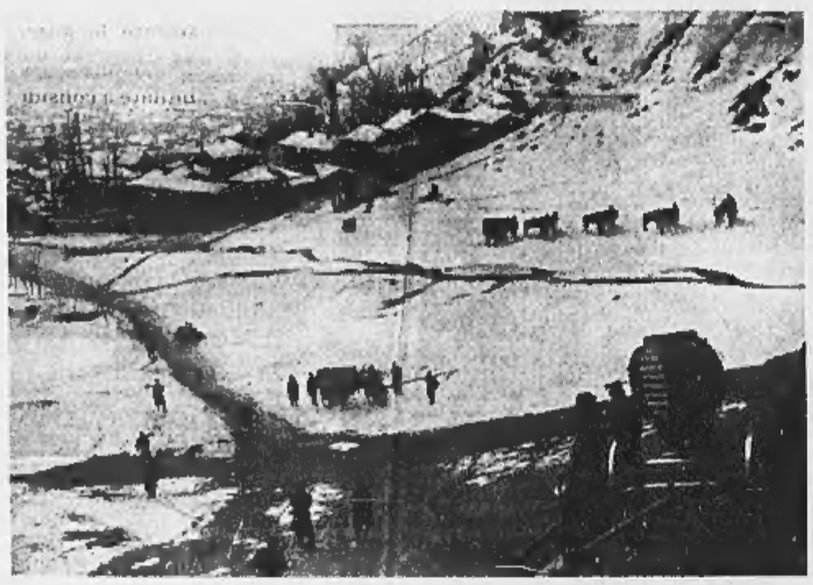

A sinistra, il fronte austro-serbo nel 1914-'18. A destra, soldati serbi nel '99. Due immagini simbolo dei conflitti che hanno funestato la storia dei Balcani nel Ventesimo secolo. Ma risale al 1389 secondo Belgrado la «prima aggressione» al popolo serbo

INFORMAZIONE PUBBLICITARIA

ATLAS & CO

Arrestata la caduta dei capelli?

Prodigious Formula, il nuovo prodotto anticaduta di Korff formulato a base di Lisolecitina, risveglia il naturale processo di crescita dei capelli fin dalle prime settimane di applicazione. I capelli ritornano forti, luminosi e pettinabili.

Prodigious Formula di Korff. Nelle migliori farmacie. N° Verde: 800-377.140

Il leader dei comunisti da Scalfaro, centrosinistra in difficoltà. Veltroni: situazione grave

Cossutta: la maggioranza è a rischio

Domani l'intervento di D'Alema in Parlamento, poi il voto

ROMA. Ancora nella mattinata di ieri Luciano Violante e i vertici dei Ds speravano di riuscire a scongiurare il voto alla Camera sull'intervento nel Kosovo, per evitare che il governo D'Alema potesse ritrovarsi orfano della sua maggioranza, senza Cossutta. Però non c'è stato niente da fare. Solo un rinvio di due giorni: domani il presidente del Consiglio si presenterà in aula, prima a Montecitorio, poi al Senato, e la fatidica votazione avverrà. Ieri, intanto, è toccato a Sergio Mattarella rappresentare il governo nel dibattito alla Camera.

Dunque ci sono quarantotto ore di tempo per rimettere insieme un centro sinistra che appare lacerato e sbigottito di fronte all'iniziativa bellica. La posizione più difficile è quella di Armando Cossutta, il quale non intende rompere, però teme di essere costretto a farlo: «Se il conflitto si inasprisce e continua - ha confidato ai suoi - noi non possiamo reggere e dobbiamo ritirare i nostri ministri, dando l'appoggio esterno al governo». Poi, il capo dei comunisti italiani è andato da Scalfaro, e al Capo dello Stato, nel corso di un colloquio durato poco meno di un'ora, ha ribadito questo stesso concetto: «La maggioranza - ha detto - è a rischio».

Il capo dei comunisti italiani, che oggi riunisce gli organismi dirigenti del suo partito, è combattuto. Non vorrebbe assolutamente mettere a repentaglio la coalizione. Tant'è vero che ieri pomeriggio, in Transatlantico, il suo braccio destro, Marco Rizzo, diceva al segretario del Ppi Franco Marini: «Nella mozione di maggioranza dovete trovare una formula che ci permetta di stare dentro». In questo modo gli ex rifondatori potrebbero votare sia il loro documento sia quello del centrosinistra. Lo stesso Cossutta spiegava: «Se la mozione contiene questi due punti - nessun impiego di soldati e mezzi italiani, e impegno da parte del governo per una ripresa del dialogo pacifico - noi la potremo votare». E davanti alle telecamere il leader comunista aggiungeva: «Forse è inevitabile l'uso delle nostre basi, ma nel caso in cui l'Italia fosse coinvolta direttamente con suoi uomini nel conflitto i nostri ministri non potrebbero più stare nell'esecutivo». Una minaccia che odorava di propaganda, dal momento che né mezzi né soldati del nostro Paese sono impegnati nell'attacco.

E' così. E Cossutta ha fatto una retromarcia anche sulle basi. Ma l'interrogativo è un altro, un interrogativo a cui Cossutta, anche nel colloquio con Scalfaro, ha dato una risposta negativa: i comunisti italiani sarebbero in grado di reggere la «concorrenza» di Rifondazione e le proteste della base se i bombardamenti dovessero proseguire, magari provocando morti e morti? Già, perché, come ha ammesso il segretario ds Walter Veltroni: «Nessuno sa come evolveranno le cose, come reagirà la Serbia, quindi quello che si può dire è solo che in questa prima fase il nostro intervento diretto è escluso... Poi... qui ci troviamo di fronte alla crisi più importante dalla fine della seconda guerra mondiale». Il leader della Quercia, in Transatlantico, appariva preoccupato tanto quanto Cossutta, e infatti confidava: «Io ho gli stessi dubbi di chi è contro l'attacco, solo che mi chiedo e chiedo a quelli che protestano: non volete fermare questo massacro?». E Veltroni, in serata, auspicava la ripresa del dialogo subito dopo l'attacco. Del resto, anche tra i Ds, la situazione è tutt'altro che facile. La sinistra della Quercia, che è contraria all'intervento, sta meditando di votare la mozione dei comunisti italiani, pur senza far mancare il proprio appoggio al documento di maggioranza, e intanto ha messo in piedi un'iniziativa allargata a tutto il centro sinistra. Un appello all'Onu, che circolava ieri, con 150 firme tra deputati e senatori di tutti i gruppi della maggioranza e del Prc. La verità è che anche i diessini fanno fatica a «votare per la guerra». E tra di loro la tensione sale. Ieri il capogruppo Fabio Mussi ha fatto una dura reprimenda nei confronti dei promotori dell'appello. «Possibile che non capiate che questa vostra richiesta rischia di mettere in difficoltà il governo?», è sbottato l'esponente dei Ds. Ma le parole pronunciate ieri in aula da Fausto Bertinotti - «il governo ha stracciato la Costituzione e l'Italia entra in guerra contro uno Stato sovrano senza alcun mandato parlamentare» - hanno messo in difficoltà la sinistra tutta. Cossutta, che pure continua a tentare la mediazione. I verdi, più malleabili. I Ds, divisi tra chi tratta per una mozione unitaria, chi fa i conti per stabilire che senza comunisti italiani la maggioranza, con 316 deputati, c'è lo stesso, e chi, infine, non vorrebbe votare per l'intervento.

Maria Teresa Meli

PERSONE

Non ci si crede

Il fantasma della guerra nel centro d'Europa, ordini Nato di bombardamenti, l'Italia così prossima alla zona di crisi e così coinvolta, parole orribili (attacco, prima linea, fuoco su Belgrado), le facce compunte di Scalfaro e di D'Alema quando dicono «l'Italia farà il proprio dovere, gli accordi internazionali vanno rispettati», la situazione gravissima: eppure l'incredulità collettiva rimane, aspettando gli eventi, uno dei fenomeni più notevoli e rilevanti. Si fatica a crederci, non si arriva a crederci, non ci si crede.

Sarà l'esperienza: nel corso del tempo si son viste tante guerre minacciate, dichiarate, fortunatamente non combattute, oppure guerreggiate brevemente, per intimidazione più che per vittoria. Sarà l'inesperienza: il concetto di guerra è inconoscibile per le generazioni che non hanno sperimentato la seconda guerra mondiale, che conoscono esclusivamente le guerre racchiuse nello spazio dello schermo televisivo, che si sono abituate a considerare i conflitti bellici come fatti che riguardano popolazioni remote, esotiche, arabe o africane, e che hanno pensato alle lotte armate nell'ex Jugoslavia soprattutto come a una guerra civile interna.

Sarà l'incomprensione: anche chi ha giudicato molto male la neoarroganza americana come s'è manifestata dopo l'uccisione di venti persone e gli abusi del Cermis oppure nella sopraffazione economico-commerciale delle banane, anche chi ha ricordato la vecchia dialettica bipolare Usa-Urss capace almeno di limitare quegli autoritarismi e prepotenze esercitati adesso senza timori di ritorsioni né di concorrenza politico-ideologica, non riesce a capire come una guerra possa rimediare a un'altra guerra, come un bombardamento possa ovviare a un massacro.

Sarà la speranza: davvero, al termine dell'ultimo mezzo secolo, la mentalità guerresca pare essere svanita, la convinzione che la guerra possa rappresentare una soluzione ai contrasti o una via d'uscita praticabile o magari una gloriosa avventura sembra essersi cancellata. L'educazione alla pace ha dato i suoi frutti. Funziona l'esempio della guerra fredda, annoso equilibrio instabile ma solido tra due forze dominanti il mondo, ottenuto attraverso la competizione, le lotte sotterranee, gli scontri delegati, ma senza combattimenti dichiarati o aperti. Alla guerra, per speranza, per ragionamento o per consolazione, non si crede, non si può credere.

STRANIERO

Per decine, centinaia, migliaia di volte, i media italiani hanno detto, scritto e ripetuto in questi giorni che «La vita è bella» di Roberto Benigni era prima candidato e poi vincitore all'Oscar «per il miglior film straniero». Straniero per chi? Certo per gli americani, che adoperano comunque una formula diversa, Foreign Language Film, film in lingua straniera. Ma per noi? Quel «film straniero» usato per un'opera della quale si esaltava l'italianità era certo detto per fretta, per sciatteria, per mancanza di riflessione, per imitazione: però, anche quando sono involontari, certi automatismi dicono molto sulla profondità della penetrazione culturale americana, sulla voluttà nostra nell'accoglierla.

Lietta Tornabuoni

Timori per l'arrivo di 15 mila profughi
Il ministro Jervolino: «Non sottovalutiamo questo problema»
Dini: l'Europa ci aiuti

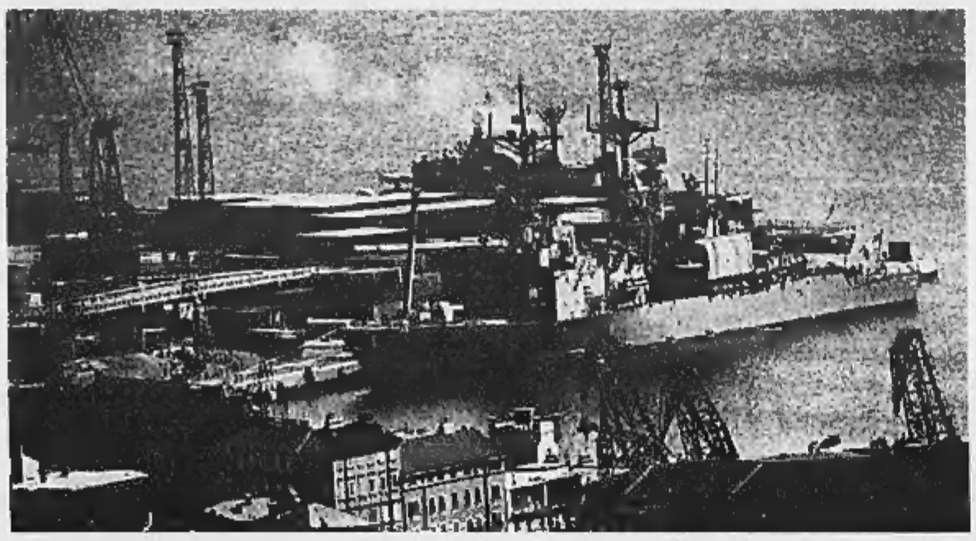

Le navi della forza navale Nato lasciano il porto di Trieste
A destra il vicepresidente del Consiglio Sergio Mattarella

In centinaia ad Aviano per lo «spettacolo» dei bombardieri in volo
Paura per ritorsioni e rimorsi per «l'atrocità contro le atrocità»

ALLARME

LA GUERRA AL CONFINE

L'Italia in prima linea Chiusi due aeroporti

ROMA

LA guerra questa volta è davvero vicina. E l'Italia, fungendo da portaerei nell'Adriatico, si accorge di trovarsi in prima linea. Ieri, mezz'ora prima che cominciassero a partire i jet militari dell'Alleanza atlantica, sono squillati i telefoni nel palazzo dell'Alitalia e degli aeroporti della Puglia. All'improvviso, per ordini superiori, sono stati chiusi gli aeroporti di Bari e di Brindisi. La compagnia di bandiera s'è trovata costretta a dirottare i voli verso lo scalo di Napoli e da lì portare i viaggiatori in pullman a destinazione.

Dopo gli allestimenti della contraerea sotto gli occhi dei pugliesi, e dopo un insolito stringersi di controlli intorno alle installazioni militari e civili, è l'interruzione dei voli di linea che fa scoprire a tutti la gravità della situazione.

L'Enav (Ente nazionale di assistenza al volo) e l'Enac (Ente nazionale aviazione civile) per tutto il giorno avevano segnalato modifiche in corso. Si scusavano per i ritardi causati ai viaggiatori aerei, ma intanto segnalavano che le rotte di volo sulla dorsale adriatica si stavano inesorabilmente chiudendo al traffico civile.

Con il sopraggiungere del buio, l'Enac ha ordinato seccamente la chiusura degli aeroporti di Bari e di Brindisi. Anche l'aeroporto friulano di Ronchi dei Legionari pareva essere stato chiuso. In verità non è formalmente interdetto, ma soggetto a misure restrittive per il traffico aereo. «Le chiusure - ha spiegato il vicepresidente del Consiglio, Sergio Mattarella - non sono dovute a nessun rischio, ma per garantire la sicurezza al di là di ogni ragionevole prudenza». C'erano pericoli di incidenti in volo visto che contemporaneamente hanno preso a muoversi ondate di cinquanta-sessanta velivoli dagli aeroporti militari.

Si piomba in un clima di prima linea, insomma. Questa volta si sono visti davvero i soldati italiani predisporre le batterie di contraerea sulle coste italiane. Non solo il Terzo raggruppamento missilistico di Pordenone, ma anche il Quarto raggruppamento di Modena ha mosso i suoi mezzi (missili terra-aria su affusti semoventi) per creare una rete di protezione lungo la Puglia. E puntuali si registrano segnali di preoccupazione nei Consigli regionali di Marche, Puglia e Friuli. Salvatore Distaso, presidente della Regione Puglia, ha lanciato un appello al governo perché «si faccia tutto il possibile per evitare conseguenze sul nostro Paese e in particolare sulla Puglia. La gente pugliese sta vivendo ore di grandissima trepidazione». Roberto Antonione, presidente della giunta regionale friulana, ha scritto a D'Alema, «preoccupato per le ritorsioni che potrebbero essere attuate data la presenza sul territorio regionale di basi logistiche impegnate in operazioni militari».

Ma c'è nell'aria una insolita eccitazione per questa guerra nell'Adriatico. Intorno ai recinti della base militare di Aviano - quella tragica del Cermis - si sono radunati i curiosi a centinaia. Addirittura erano parcheggiate decine di macchine con targhe di ogni provincia del Veneto. «E' stata una cosa impressionante - racconta il sindaco di Aviano, Gianluigi Rellini - vedere 60 bombardieri alzarsi in volo. Noi non temiamo nessuna ritorsione su la difesa è questa macchina da guerra che abbiamo visto. Però è drammaticamente impressionante rendersi conto che per far finire delle atrocità dobbiamo provocare atrocità ancora più gravi».

E poi ci sono i profughi. La questione sta diventando un assillo per il governo. Il ministro dell'Interno, Rosa Russo Jervolino, ha fatto sapere che «non sottovaluta le conseguenze di un acuirsi della crisi». Si parla sempre di centri di accoglienza da allestirsi nell'Albania settentrionale e in Italia. Il ministro degli Esteri, Lamberto Dini, ha confermato di aver scritto una lettera al cancelliere Schroeder, presidente di turno dell'Unione europea, perché «l'Europa, non solo il Paese più esposto, si deve far carico del problema dei profughi». Dini ha chiesto una condivisione delle spese necessarie all'accoglienza temporanea di profughi. Ne stimano in arrivo 15 mila.

Anche se le autorità serbe cercano di tenere i kosovari all'interno della regione - utilizzandoli così, oggettivamente, come scudi umani contro i bombardamenti - migliaia di profughi dal Kosovo sicuramente fuggiranno in Albania, Macedonia e Montenegro. Cercheranno di raggiungere l'Italia. Ecco dunque che il presidente del Comitato Schengen, Fabio Evangelisti, Ds, ha proposto che «l'Europa prepari i traghetti e i campi di accoglienza. Bisogna evitare che i trafficanti di esseri umani possano speculare ancora una volta sui viaggi della disperazione».

Francesco Grignetti

MISSIONE

I PADANI IN SERBIA

«Noi, sotto le bombe Nato»

I tre leghisti sulla via di Belgrado

I deputati Rossi Cavaliere e Bagliani nel «viaggio di pace in Jugoslavia» per conto di Bossi
«Un'esperienza davvero tremenda»

Due dei tre deputati della Lega che hanno tentato di raggiungere Belgrado: qui accanto Oreste Rossi e a sinistra Enrico Cavaliere

PRIMA abbiamo visto i traccianti, tante lucine rosse, una proprio vicino a noi. Poi sono arrivati i missili che hanno colpito sia a destra che a sinistra della strada per Belgrado. E' durato un minuto, un minuto e mezzo. Poi tutto è tornato tranquillo ma sono saltate le comunicazioni via satellite. Così abbiamo perso il nostro contatto e abbiamo deciso di tornare indietro e di riprovare domani (oggi per chi legge, ndr)». Sono circa le 20 e 50 di ieri sera quando Enrico Cavaliere, Oreste Rossi e Luca Bagliani i parlamentari della Lega Nord in «missione di pace in Jugoslavia» si fermano poco dopo il km 351 della strada che porta verso la capitale serba. In auto assistono a questi novanta secondi di guerra in diretta. «Un tracciante è passato poco sopra di noi. Un'esperienza davvero tremenda», spiegheranno poi.

Dopo sessanta minuti di assoluto black out telefonico i cellulari hanno ripreso a funzionare. E loro raccontano: «Eravamo vicinissimi al nostro contatto, il segretario del vicepresidente del Consiglio dei Ministri Serbo e ministro dell'Economia Vebic. Ma eravamo anche vicinissimi ai missili che sono caduti a una decina di chilometri dalla strada. Dunque saltati i collegamenti telefonici abbiamo deciso di ritornare verso la Croazia ma la nostra missione continua».

Il viaggio in terra serba è iniziato alle 19,40. I tre parlamentari leghisti speravano di arrivarci prima dei bombardamenti: «Il nostro è un estremo tentativo che speriamo che possa evitare una pericolosa azione militare a cui tra l'altro l'Onu non ha dato parere favorevole». Ma al confine di Batrovci, tra Croazia e Jugoslavia, le guardie di frontiera li bloccano. Racconta Rossi: «Ci hanno fermato qui, poco dopo la sbarra insieme a due camion. Il motivo? La Nato ha iniziato l'attacco e da qui a Belgrado ci sono alcune basi aeree che potrebbero essere uno degli obiettivi da colpire. Le guardie di confine ci hanno parlato di voci non confermate di forti esplosioni vicino a Belgrado».

Raccontano di un forte risentimento anti-americano ma si preoccupano quando apprendono che anche aerei italiani hanno partecipato alla missione. Fermi alla frontiera i minuti passano interminabili. Con le guardie di confine si comunica in lingua inglese. Pochissime le informazioni. Alle 20 e dieci i due camion riprendono la marcia verso Belgrado. «Fra pochi minuti - spiega Rossi - ripartiremo. Abbiamo appena parlato con il segretario del vicepresidente del Consiglio dei Ministri e ministro dell'Economia serbo Vebic. Ci aspetta vicino all'aeroporto civile. Ripartiamo».

Destinazione l'Hotel International di Belgrado e incontro con il ministro Vebic. Ma per strada arrivano i missili. «Ora - spiegano i tre parlamentari - dobbiamo solo ristabilire i nostri contatti con il governo jugoslavo. Valutare la loro disponibilità a continuare il dialogo».

Spiega Rossi: «Adesso tutto è più difficile ma per noi il senso della nostra missione resta invariato anche perché non possiamo sottovalutare il fatto che le prime ritorsioni serbe inevitabilmente andranno a colpire proprio le basi site in Italia e in Padania». Continua Cavaliere: «Questa guerra potrebbe avere conseguenze devastanti per l'area europea e mondiale: la Russia ha già minacciato l'uso dei suoi missili contro le forze Nato in caso di attacco alla Serbia». Conclude Bagliani: «Altra grave conseguenza è la fuga in massa dal Kosovo di decine di migliaia di profughi che molto probabilmente approderanno sulle coste italiane. Non siamo in grado di sopportare un'ulteriore ondata di profughi».

Maurizio Tropeano

Nella base Nato in Friuli 5000 militari sono in stato di allerta. E la popolazione ha paura

Un rombo ad Aviano: obiettivo Kosovo

Decollano due F-16, poi in mezz'ora altri 71 aerei

AVIANO
DAL NOSTRO INVIATO

La guerra alla Serbia incomincia sulle ali di due F-16 che, alle 18,01, tesi come colpi di bisturi tagliano il cielo sopra Aviano. Sagome che scompaiono verso Oriente, in un tremolio d'aria accesa e in un crepitare di motori.

Le 18,01, «Air strike is going», l'attacco sta cominciando. E i giornalisti sono chiusi in un pullman: ci avevano convocato per una sorta di conferenza stampa, ora ci portano a vedere dove e come nasce una guerra. Quasi in ostaggio, muti e sordi perché i militari inflessibili ed occhiuti, sotto il comando del maggiore Scott Vednes, ci impediscono l'uso dei telefonini. Non possiamo raccontare in diretta questa guerra che scoppia: «No cellulars phones», minaccia l'ufficiale. E aggiunge: «Chi fa il furbo se la vedrà con i carabinieri».

Ovvio il motivo di quest'ordine: c'è il rischio che, attraverso i dispacci delle agenzie di stampa, Milosevic sappia di essere sotto scacco ancor prima che i caccia bombardieri abbiano raggiunto il loro obiettivo.

Ed eccoci, allora, sordi e muti di fronte alle frecce che scoccano implacabili dalle piste dell'aeroporto. Alle 18,06 il cielo sembra scoppiare per il rombo di due A-10 Thunderbolt che decollano verso Est: sono aerei progettati per colpire i mezzi blindati e quando sparano i loro micidiali proiettili «gatling» sembrano restare per un attimo immobili, tanto è forte il rinculo delle mitragliere. Alle 18,15, quasi appaiati, si alzano due F-16, altri due li seguono a 60 secondi di distanza. E, poi, è la volta degli F-18, i caccia bombardieri dell'ultimissima generazione dalla doppia coda.

L'aria è ormai viola, i jet sono proiettili di luce intermittente e di fuoco che si stagliano per poco più di un battito di ciglia contro le sagome in ombra delle Prealpi pordenonesi.

Via uno l'altro, a raffica. Si stenta a tenere la contabilità di queste macchine che puntano implacabili verso il Kosovo. Intanto anche alcuni pesanti C-130 Hercules si levano più pigramente: dovranno stazionare sull'Adriatico e consentire il rifornimento in volo ai jet impiegati nella caccia.

Dopo un'ora e mezza di decolli, l'operazione si placa: sono 73 gli aerei lanciati contro i serbi. Tra loro, anche una decina di Stealth, i caccia bombardieri invisibili, e 9 Prowlers della Marina americana: sono impiegati generalmente nella guerra elettronica per confondere le apparecchiature radar nemiche. L'Italia li ricorda con una rabbia particolare per ben altre «prodezze»: era di questo tipo il velivolo che provocò la strage della funivia del Cermis.

E' notte, ormai. Gli altoparlanti diffondono la voce di Clinton che, dall'America, sta raccontando al mondo quest'operazione. Sulla base di Aviano è caduto un silenzio che i tuoni appena spenti rendono ancora più profondo. Si accendono le luci dell'immensa tendopoli climatizzata che la Nato ha montato, nei giorni scorsi, e che serve per ospitare i circa 1500 militari fatti affluire qui dagli Stati Uniti: con loro, gli uomini in forza a questa che è la più grossa base dell'alleanza atlantica in Europa, sono ora oltre 5000. All'ingresso di quest'immensa struttura c'è un cartello che esprime lo stato di allerta delle Forze armate: oggi il livello è «Bravo», come ai tempi in cui, anche in queste terre, divampava il terrorismo e correva la paura.

Ma la paura si coglie ancora oggi. Soprattutto al di fuori dell'immensa rete che racchiude piste e hangar e uffici: la gente di Aviano teme che il castigo impartito dalla Nato a Milosevic possa indurlo a gesti estremi: «Sappiamo che la zona è protetta come meglio non si potrebbe, ma sappiamo anche che è l'obiettivo più importante per una eventuale reazione serba». E' ormai buio profondo, ma le piste sono illuminate a giorno: si attende il rientro dalla prima caccia.

Ronald Rizzo

Un F-15 pronto al decollo dalla base Nato di Aviano

Giù tutte le Borse europee

Il risultato peggiore a Stoccolma Solo una limatura a Wall Street

ROMA. L'offensiva Nato nel Kosovo scuote le Borse europee e lima ancora le posizioni di Wall Street, che però pare aver già scontato con il forte calo di martedì le tensioni sui Balcani. La giornata si è aperta con una bordata di segni negativi dai mercati asiatici, condizionati dalla precedente chiusura a -2,21% di Wall Street, più preoccupata in verità delle difficoltà dei titoli tecnologici e della Coca Cola che dell'annuncio di un prossimo attacco Nato contro la Serbia. Così a Tokyo l'indice Hang Seng scendeva del 2,99%, Hong Kong chiudeva a -2,98%, mentre le altre piazze del Far East limitavano le perdite attorno all'1%. Stesso copione per le piazze europee, dove i segnali provenienti dalle capitali asiatiche si sommavano alle preoccupazioni delle conseguenze dell'attacco alla Serbia, dato per imminente sin dalle primissime ore del mattino. La tensione per l'operazione militare ormai prossima si rifletteva pesantemente su tutti i principali mercati d'Europa: il risultato peggiore era quello di Stoccolma, che perdeva l'1,67%, seguita dal -1,50% di Francoforte, dal -1,30% di Amsterdam e dal -1,20% di Milano. Altri arretramenti, ma sotto il punto percentuale, riguardavano Zurigo (-0,92%), Londra (-0,72%), Parigi (-0,52%) e Madrid, che faceva segnare il risultato meno negativo con un -0,08%. Per Piazza Affari le cose potevano andare peggio, visto che l'indice Mibtel era arrivato a perdere il 2%, ma, seppur al terzo ribasso consecutivo, la Borsa di Milano è riuscita a frenare la discesa grazie alla buona tenuta dimostrata in apertura da Wall Street. Nelle prime battute, infatti l'indice dello Stock Exchange di New York non cedeva terreno rispetto alla chiusura di martedì, tendenza mantenuta sino a metà giornata, quando, anzi, il Dow Jones faceva segnare un lievissimo rialzo dello 0,03 per cento a quota 9675,16 punti, la tendenza cambiava poco dopo, con una discesa altrettanto lieve, dello 0,04%. A confortare Wall Street c'erano comunque le previsioni di Abby Joseph Cohen, la stratega della Goldman Sachs, nota per la precisione delle sue stime, che vede per il Dow Jones una salita a quota 10.300 nel giro di un anno. Wall Street, comunque continuava a tenere il naso in alto, per cogliere in tempo i venti di guerra che potevano arrivare dai Balcani. E quando la notizia dei primi bombardamenti è arrivata la reazione immediata del Dow Jones è stata neutra, ma subito dopo la tendenza al ribasso si è accentuata, scendendo ai minimi della giornata, con un calo dello 0,41%. La campana di fine contrattazioni vedeva però le perdite ridimensionate allo 0,05% con il Dow Jones a 9666,84 punti. **[v. cor.]**

DIPLOMAZIA

UN NUOVO COMPROMESSO

Roma e Atene chiedono un impegno dell'Ue per evitare l'ondata di profughi Sospeso lo sciopero alla Farnesina

Soldati italiani in Macedonia. In basso, il ministro degli Esteri Dini

Si prepara il dopo bombe

L'Italia lavora già per il negoziato

ROMA

Il governo italiano affronta la guerra nei Balcani con tre priorità: recitare «totalmente» il ruolo di Paese-frontiera della Nato per accrescere il proprio ruolo internazionale; tornare a negoziare con Belgrado sul Kosovo immediatamente dopo il primo colpo militare; ottenere dai partner dell'Unione europea pieno sostegno per affrontare l'emergenza profughi.

Il «pieno contributo» italiano all'Alleanza era stato assicurato dal presidente del Consiglio Massimo D'Alema a Bill Clinton nel colloquio alla Casa Bianca. Se tutto filerà liscio sul piano della sicurezza (niente inconvenienti) e politico (niente crisi), l'Italia potrà presentarsi da protagonista al vertice della Nato di fine aprile a Washington «come lo fu la Germania Ovest durante la guerra fredda» dice un diplomatico britannico. L'attacco alla Serbia è la prova del fuoco del nuovo assetto dei comandi del fronte Sud, con l'Italia nel ruolo di potenza garante nei Balcani che svolge compiti (anche militari) di Paese-cerniera con i nuovi membri dell'Alleanza (Ungheria) e con quelli che vorrebbero entrarvi (Bulgaria, Romania, Slovenia, Macedonia, Albania). Il premier britannico Tony Blair crede in un «nuovo ruolo italiano» nella partnership fra Europa e Stati Uniti: per questo è stato lui a lanciare la candidatura vincente di Romano Prodi all'Ue ed è sempre lui a tenere contatti molto intensi in queste ore con Roma.

L'obiettivo più immediato però, come ha detto ieri il ministro degli Esteri Lamberto Dini, è quello di «tornare a negoziare dopo il primo colpo militare». «Senza mettere in discussione l'impianto dell'accordo di Rambouillet sono possibili degli aggiustamenti» suggerisce il sottosegretario agli Esteri, Umberto Ranieri. L'idea della Farnesina che Dini ha ribadito in una telefonata al segretario di Stato Madeleine Albright (con cui le incomprensioni a Rambouillet non erano mancate) è di affidare al Gruppo di contatto una missione a Belgrado nel dopo-blitz per «un intervento teso a far accettare il compromesso». Un indebolito Milosevic potrebbe accettare la presenza in Kosovo di una forza internazionale «con un importante contingente russo e di Paesi non Nato». Dini conta anche sugli osservatori dell'Osce (Organizzazione per la Sicurezza e Cooperazione in Europa) ora in Macedonia. «Siamo pronti a tornare in Kosovo dopo un accordo» assicura il segretario generale dell'Osce, Giancarlo Aragona. La scelta della Farnesina è di «non rompere con Belgrado per salvare le relazioni con la Russia»: da qui la stesura «made in Italy» del testo dell'Ue approvato a Berlino in cui si parla di «autoisolamento» del governo serbo. Lasciando la porta aperta alla marcia indietro di Milosevic. La scommessa sul negoziato «dopo il primo colpo» nasce anche dal timore italiano che gli americani, passando alla seconda fase, mirino a imporre alla Serbia di Milosevic bombardamenti quotidiani simili a quelli che già compiono in Iraq per far cadere Saddam.

La terza, ma non ultima, priorità sono i profughi. D'Alema e il collega greco Simitis hanno chiesto ai partner Ue di «fare la loro parte». Tanto per cominciare, come suggerisce Dini, «bisogna suddividere le spese dell'accoglienza». Roma ed Atene vogliono impedire che i profughi - in aumento vertiginoso - abbandonino l'area e premano a massicci aiuti Ue ad Albania (soprattutto) e Macedonia per ospitarli lì in attesa di un loro ritorno a casa.

Nel vortice delle ultime 48 ore non sono mancate le incomprensioni. Negli ambienti vicini a Palazzo Chigi si è guardato con una certa sorpresa sia alle dichiarazioni alle agenzie con cui martedì Scognamiglio descriveva nei dettagli il piano d'attacco Nato sia alle parole pronunciate da Dini al Senato in favore di una missione di Kofi Annan a Belgrado «di cui non si era mai parlato». Buone notizie invece alla Farnesina, dove i diplomatici hanno revocato due giorni di sciopero per l'emergenza-Kosovo accettando anche di fare «turni notturni» straordinari.

Maurizio Molinari

Annunciano la morte di
Renza Peira Locatelli
Luciano, Franco e Roberta. Non fiori, ma eventuali offerte alla Fondazione F.A.R.O. Funerali oggi ore 11,45 chiesa di S. Barbara (via Assarotti). Un ringraziamento ad Anna Giraudi e a tutto il personale infermieristico del C.T.M., a Cecilia Yabar per le attenzioni e la competenza, al dott. Oscar Bertetto, al dott. Ferdinando Cancelli ed alla sig.ra Valentina Delfiippi della F.A.R.O.
— Torino, 25 marzo 1999.

Renato, Adriana, Alfio, Bianca partecipano al dolore di Luciano, Franco, Roberta.

Ti ricorderemo sempre. Susanna, Stefania, Luigina Mario.

Mario, Manapia, Laura Peyra partecipano profondamente addolorati.

Carlo, Olga, Rita, Adriana, Piero sono vicini a Luciano, Franco, Roberta nel ricordo della cara RENZA.

Piero e Noemi Bruno Paola ed Edoardo con Gully e Laura piangono la cara RENZA.

Luciana, Mario Cagliero e famiglia piangono la cara RENZA.

Elena Gallo con Attilio, Manuela e Andrea, Sofia, Raffaello con Serena e Caterina si stringono commossi a Franco, al papà e a Roberta con sincera profonda amicizia.

I Condomini e l'Amministratore di via Perrone 5 sentitamente partecipano.

Vanna, Isa e Marco Ajmone Marsan con Fernanda, Piero, Bruna e Franco Ivaldi sono affettuosamente vicini a Luciano, Franco e Roberta.

Foti Wright ricorda l'amica RENZA.

E' mancata al nostro affetto
Ines Audiberti Ziegeler
Lo annunciano: i figli Maria con Francesco Ferraris, Giusi con Domenico Fretto, Carlo con Piera Benotto; i nipoti Andrea, Carolina, Irene, Matteo e Andrea; i pronipoti Marta, Chiara, Angelica e Francesco. I funerali venerdì 26 nella cappella antonia dell'Ospedale MaurizIano, per orario telefonare 011 8635363.
— Torino, 24 marzo 1999.

Anna e Mario Bertotto sono vicini a Carlo, Maria, Giusi o familiari per la perdita della MAMMA.

Le famiglie De Alberto partecipano al dolore dei familiari.

Dopo lunghe sofferenze vissute con la forza della Fede e della Speranza cristiana è mancato
Carmine Nardullo
Con grande dolore lo annunciano la moglie Lia Vergani, i figli Mariella con Giannandrea, Paola con Marco, Gianfranco con Elena, gli amatissimi nipoti Giorgio, Carloalberto, Giulia, Cristina, Alberto, Emanuele, Anna, i fratelli Peppino ed Enzo con relative famiglie, la cognata Elena Vergani, parenti, amici, concittadini della terra di Puglia mai dimenticata. Un grazie particolare al dott. Franco Martsi, a Benito, alle infermiere del Sid, agli amici Jolanda, Antonio ed Emanuele. Per orario funerali telefonare al n. 011/366014 dopo le ore 10. Non fiori. Eventuali offerte al Volontariato Vincenziano Santa Rita.
— Torino, 24 marzo 1999.

I consuocori Calgaro, Villani, Cesarella Palomba sono vicini nella preghiera.

Giova, Mariateresa e famiglia sono vicini a Lia nel ricordo di NINO, l'AMICO di sempre.

Condomini e Amministratore del Condominio C.so Vittorio 189 e via Revello 2 partecipano al dolore della famiglia per la scomparsa della signora
Emma Pontacolone vedova Giardina
— Torino, 24 marzo 1999.

E' mancata all'affetto dei suoi cari
Glice Bagna ved. Lai
Addolorati lo annunciano i nipoti: Franco, Wanda, Irene e Gianni Lai con i parenti tutti. Per funerali telefonare allo 011 309.42.57.
— Torino, 24 marzo 1999.

La moglie, i figli, i nipoti Gabriele, Martina e Benedetto, danno l'annuncio che è mancato un uomo eccezionale, di grande valore e amato da tutti
Albino Vincenzo Bianco
anni 73
A tutti coloro che gli sono stati vicino nei giorni di dolore, va il nostro ringraziamento. Non fiori ma offerte a Borsa di Studio per Giovani «Bianco Albino» c/c 3800351/01/38 c/o Banca Commerciale Italiana Filiale Torino-Francia. Funerale in Rivoli venerdì 26 marzo ore 10,30 Parrocchia San Martino. S. Rosario giovedì 25 c.m. ore 20 in abitazione via Montelmar 59.
— Rivoli, 24 marzo 1999.

Il Rotary Club Cirié Valli di Lanzo porge alla famiglia le più sentite condoglianze per la perdita di
Albino Bianco
Past President
— Cirié, 24 marzo 1999.

Franco Manoscalchi e Daniela Roduzzi prendono parte al dolore della famiglia per la scomparsa dell'amico
Albino Bianco
— Torino, 25 marzo 1999.

I Dieci si stringono con affetto alla famiglia ricordando commossi il carissimo AMICO.

Giovanni, Miranda Reva e famiglia partecipano con dolore alla perdita dell'amico ALBINO.

Rimane un incancellabile ricordo e un vuoto incolmabile. Anna.

Angelo Lona e famiglia partecipano con affetto al dolore e rimpianto.

Dopo aver affrontato coraggiosamente la sua malattia è mancata
Marinella Brandoli in Cullersi
Con profondo dolore l'annunciano il marito Gigi con le figlie Sabrina, Stefania con Walter, il fratello Gigi con Marino, Franca l'amica di sempre, con Beatrice, Donatella, Stefano e Pino. Funerali venerdì 26 c.m. ore 8,15 parrocchia Pilonetto c.so Moncalieri 227. Veglia di preghiera in parrocchia giovedì 25 ore 20,30.
— Torino, 25 marzo 1999.

Si associano al dolore, zii, cugini, cognati, nipoti, parenti tutti.

Partecipano al dolore:
Mario Tonarelli
Franco e Cicila Biagetti
Patrizia Bellomo
Paola Borali
Spyros e Paola Papaspyrou
Renato Rolando
Silvia Luzzato
Michele Colizza
I Collaboratori della Hello Truck.

Gli amici Sandro Enrica, Giulio Anna, Saverio Rosalba e Ida sono vicini con tanto affetto al caro Gigi.

Bruna e Pino sentitamente partecipano al dolore di Gigi.

Improvvisamente è mancato
Alberto Tibaldi
Comandante «Spagna»
Lo annunciano la moglie Ilina, figlia, genero, sorello e famigliari di Barcellona, nipoti e parenti tutti. Funerali in forma civile giovedì 25 ore 10 all'abitazione.
— Torino, 23 marzo 1999.

Matteo e Federico ricordano NONNO ALBERTO.

Ci ha lasciati
FRATEL
Giulio (Egidio) Giordano
Lo annunciano i Fratelli della Sacra Famiglia. Funerali giovedì 24, ore 14,45, parrocchia S. Luigi. Chieri. Partenza da Villa Brea ore 14,30.
— Torino, 24 marzo 1999.

E' mancato
Guglielmo Raviola
Profondamente addolorati ne danno il triste annuncio la moglie Gemi, la figlia Paola con Rudi e i piccoli nipotini Alberto e Federico, la cognata Rosa, i consuoceri e parenti tutti. Un particolare ringraziamento al dottor Vietti, alla dottoressa Tolda, al signor Salvatore e a tutto il personale del reparto oncologico dell'ospedale Giovanni Bosco. Funerali venerdì 26 nella parrocchia di Sagliano Micca partendo dall'abitazione via Renato Martorelli n. 94 in Torino. Per orario telefonare allo 011 [illegible] orario ufficio
— Torino, 25 marzo 1999.

Gli adorati nipotini Alberto e Federico ricorderanno sempre con amore il loro caro NONNINO.
— Torino, 25 marzo 1999.

I condomini di via Martorelli 94 partecipano sentitamente al dolore della famiglia Raviola.
— Torino, 24 marzo 1999.

Il Consiglio di Amministrazione, la Presidenza, la Direzione aziendale e il personale tutto di Novacoop partecipano commossi al dolore della famiglia per la scomparsa di
Guglielmo Raviola
Presidente onorario di Legacoop - Piemonte
Dirigente autorevole del movimento cooperativo piemontese, figura limpida e appassionata di cooperatore, lascia una traccia indelebile in quanti hanno avuto la fortuna di conoscerlo e di lavorare con lui.
— Torino, 24 marzo 1999.

I Componenti del Consiglio di Amministrazione della società Le Fornaci, gli Operatori del Centro Commerciale Le Fornaci, i collaboratori dell'ufficio di Direzione, sono dolorosamente colpiti dalla perdita del loro stimatissimo signor
Guglielmo Raviola
Presidente
ed esprimono il loro cordoglio alla famiglia.
— Beinasco, 24 marzo 1999.

La stima profonda e la sincera amicizia che si è meritato con i suoi preziosi consigli, ci uniscono per sempre a
Guglielmo Raviola
che non vedremo più, ma continueremo a sentire vicino a noi, sensibile maestro ed amico.
Franca Toso
Antonio Bongiovanni
Aldo Martinelli
Angelo Tola
Maurizio Maglioni
Antonio Naretto
Silvana Rosso
Debora Mazzolini
e quanti l'hanno conosciuto ed apprezzato.
— Beinasco, 24 marzo 1999.

E' mancato
Albino Genova
comandante partigiano di anni 78
Lo annunciano i figli, nuora e nipoti. Funerali in forma civile giovedì 25 marzo ore 14,30 dall'abitazione di via Claviere 27. La presente è partecipazione e ringraziamento.
— Pianezza, 23 marzo 1999.

Il Sindaco e l'Amministrazione Comunale di Pianezza si uniscono al dolore dei famigliari per la scomparsa di
Albino Genova
già Assessore e Consigliere di questo Comune.
— Pianezza, 24 marzo 1999.

Serenamente è mancato
Giuseppe Vacca
anni 78
Con dolore lo annunciano: le figlie Lucia ed Elisabetta, i generi, i nipoti, parenti tutti. Funerali in Givoletto, venerdì 26 marzo ore 15,30 parrocchia S. Secondo.
— Givoletto, 24 marzo 1999.

(continua a pagina 12)

Berlino, il Cancelliere inverte l'ordine del giorno: vinta la resistenza di Spagna e Portogallo

Blitz di Schroeder, Prodi subito presidente

Al governo dell'Ue per 5 anni, designato all'unanimità

BERLINO
DAL NOSTRO INVIATO

Un popolare guiderà l'Europa retta da tredici governi socialisti: Romano Prodi è il nuovo presidente della Commissione europea. Con un mandato pieno di cinque anni. Lo hanno designato ieri mattina all'unanimità i capi di Stato e di governo dei quindici Paesi Ue.

Il «colpo di scena» - come lo definisce raggiante Massimo D'Alema - orchestrato dal cancelliere tedesco Gerhard Schroeder arriva a Berlino, nella prima mattinata di riunione tra i Quindici. Il programma prevede che prima si discuta la spinosa questione del bilancio Ue e poi si affronti la soluzione della crisi aperta nove giorni fa dalle dimisssioni della Commissione; le ultime drammatiche notizie impongono anche una discussione sul Kosovo. Ma Schroeder, con un gesto plateale, che serve a mostrare come l'Europa sappia reagire rapidamente alla crisi istituzionale che l'ha colpita, decide di mettere al primo posto la designazione del presidente. Vinta qualche resistenza di Spagna e Portogallo, che vorrebbero chiudere prima la partita di Agenda 2000, e qualche obiezione procedurale di Austria e Belgio, il nome di Prodi passa liscio, senza l'ombra di una candidatura concorrente.

Alle due e dieci Schroeder può scendere in sala stampa: «Sono felice di annunciare che Romano Prodi sarà il prossimo presidente della Commissione europea» dice, parlando dell'«indubitabile integrità personale» e dell'«eccezionale competenza ed esperienza economica» dell'uomo che siederà a Bruxelles. Due ore dopo, mentre dai leader europei fioccano gli elogi di circostanza su Prodi, tocca a D'Alema esprimere la sua «personale soddisfazione» sia per la scelta del candidato, sia «per il metodo, per la decisione molto forte, molto significativa rispetto alla crisi europea».

La soluzione scelta dai Quindici segue quella proposta la settimana scorsa dai Paesi del Benelux: Prodi, designato immediatamente, si presenterà già tra il 12 e il 16 aprile alla seduta plenaria dell'Europarlamento per riceverne il voto di approvazione. Poi potrà dedicarsi a formare la sua Commissione, come vuole il nuovo Trattato di Amsterdam, secondo il quale i Commissari sono scelti dagli Stati membri «in consultazione» con il presidente designato. A luglio, o forse addirittura a settembre, Prodi e la sua squadra dovranno presentarsi a un Parlamento europeo rinnovato - visto che il 13 giugno ci saranno le elezioni - per ottenere il voto di approvazione dell'assemblea alla Commissione nel suo insieme che gli consentirà di restare in carica per i 5 anni successivi.

La formula ha il vantaggio di offrire subito una soluzione chiara alla crisi, ma apre anche molte incognite procedurali e rischia di mettere l'Europa di fronte a una situazione paradossale: avere un nuovo presidente già designato, ma una Commissione dimissionaria che resterebbe in carica fino a settembre. Proprio per risolvere questi problemi procedurali i Quindici si lasceranno così oggi dandosi un nuovo appuntamento: un ennesimo vertice straordinario che dovrebbe tenersi attorno al 9 aprile. In quell'occasione il presidente designato spiegherà anche ai leader europei i suoi programmi per Bruxelles, compresi i progetti di riforma della Commissione.

Che cosa accadrà a Bruxelles da oggi a luglio? Sono due gli scenari possibili, anche alla luce del fatto che il presidente dimissionario Jacques Santer è candidato per le europee in Lussemburgo e quindi dovrà lasciare il suo posto almeno quattro settimane prima delle elezioni,quando comincia la campagna nel granducato. Nel primo caso Santer esce, al suo posto va il vicepresidente anziano Sir Leon Brittan e la Commissione dimissionaria resta in carica per gli affari correnti fino a quando Prodi non presenta la sua nuova Commissione. Ma difficilmente l'Europarlamento, il cui presidente Jose Maria Gil-Robles, ha chiesto e ottenuto ieri una soluzione rapida, sembra disposto a sopportare fino a luglio una Commissione nella quale sieda Edith Cresson, ormai simbolo del malcostume bruxellese. L'altro scenario è che lo stesso Prodi, come ha accennato ieri D'Alema «si associ al lavoro della Commissione uscente». Una formula vaga che lascia capire come i Quindici debbano ancora prendere una decisione sull'argomento. Ma dal vertice in programma per l'inizio di luglio potrebbe uscire appunto una formula «creativa» che, forzando i Trattati, consentirebbe al nuovo presidente di lavorare fianco a fianco, se non ancora all'interno della Commissione. Una formula che potrebbe anche essere facilitata da alcune rapide uscite dall'esecutivo Ue. Oltre a Santer, sembra intenzionata a lasciare la sua carica per candidarsi alle europee anche Emma Bonino, che lascerebbe così libero un posto di Commissario italiano. Ma assieme a loro, per consentire a Prodi di presentarsi in Parlamento in qualche modo legato alla vecchia Commissione, dovrà necessariamente andarsene anche la Cresson.

Francesco Manacorda

L'ex presidente del Consiglio e Presidente designato della Commissione Europea Romano Prodi

RITRATTO

L'ANTITALIANO ARCITALIANO

Romano, dall'Asinello all'Europa

Bici, pullman e treno con meta finale Bruxelles

L'O hanno dipinto come un parroco, una mortadella, un tortellone, un ciclista sempre in salita, in perenne allenamento per la corsa che deve ancora venire, e alla fine si trova là dove aveva messo la barra del timone quando formò il suo governo dopo soli due giorni di consultazioni, e cioè in Europa. In quell'Europa delle monete ma non dei cuori (suo rammarico e grido d'allarme) in cui l'Italia veniva finalmente accettata con i conti risanati da una cura da cavallo cominciata col governo Prodi. Italianissimo, anzi Arcitaliano, Prodi si ritrova di nuovo a recitare il suo ruolo di Antitaliano. Con i piedi in due scarpe: una di chi si sforza di non sembrare italiano pensando e parlando in inglese, e l'altra di chi più italiano di così non si può. Prodi l'Emiliano vince un'altra tappa del cursus honorum, anche se è complicatissimo calcolare le conseguenze italiane e arcitaliane della sua scalata europea che un po' lo esilia e un po' lo promuove, scollandolo dall'armata dei nuovi democratici a cavallo di un asinello disegnato negli anni Trenta da Walt Disney. Ma il suo simbolo, la vera trovata che ha introdotto un elemento antitaliano nella politica dello stivale, è stato il pullman. La grande corriera con cui ha corso l'Italia come Trotzkij batteva le Russie sul treno blindato a caccia di cosacchi. Lui aveva aperto la più grande battuta di caccia al voto di sinistra e insieme moderato con Walter Veltroni, suo futuro vicepresidente del Consiglio che da tempo accarezzava l'idea di presentarsi come la versione arcitaliana dell'ultimo dei Kennedy, oppure un clone italiano di Al Gore.

E i due avevano vinto con quel veicolo: lo ricordiamo il giorno dell'ingresso trionfale del Pullman dell'Ulivo (il famoso «Olive Tree Party» di Bologna) in piazza del Popolo gremita di folla, e quel Prodi che scendeva dal predellino dava un'immagine tanto Antitaliana (il politico itinerante, il nomade delle idee in mobilità) quanto Arcitaliana: fare della demagogia simbolica, fingere di essere francesi, inglesi e per ultimo scimmiottare il partito democratico americano adottando un asinello scalciante come simbolo dei democratici italiani. L'ultimo Prodi, quello di queste settimane, aveva adottato il simbolo di un altro semovente: il treno. E il suo partner nell'avventura, Tonino Di Pietro, aveva scelto il camper, sicché l'ultima versione rivista e corretta di Romano Prodi nato ciclista senza neanche un motorino applicato alle gomme, è quella di un ossessionato dalla motorizzazione, dalle rotaie, dai parcheggi del voto, dei programmi.

Prodi è un sessantenne giovane, di quelli che si sentono assestati definitivamente sui quarant'anni. Ed è convinto di poter evitare la cravatta tutte le volte che si può, atteggiamento molto antitaliano, per mostrarsi in confidenza estrema con golf, giacche a vento, casacche.

Eppure, non è stato sempre così: l'iconografia delle foto d'archivio ce lo consegnano come un bravo giovanotto cattolico progressista cresciuto nella regione più rossa d'Italia, un accademico che ha studiato alla «Cattolica» di Milano dove si è laureato in economia politica con Siro Lombardini.

Geograficamente e anche antropologicamente, Prodi è un uomo di pianura, nato a Scandiano in provincia di Reggio Emilia. Dunque, un ciclista nato col fiato da ciclista, i capelli da ciclista, la giacca a vento da ciclista, la sosta al bar da ciclista e anche un modo di rispondere agli attacchi e di affrontare le curve da ciclista. Uomo soltanto apparentemente calmissimo e serafico, è dotato in realtà di un caratteraccio. E' simpaticamente convinto di poter nascondere la sua visibile irascondia dietro un ossessivo e dunque sospetto Inno alla Calma, un birignao da meditazione buddista con voce atona per ripetere che noi, Prodi, siamo calmi, calmissimi, praticamente sonnolenti, in grado di affrontare i problemi con la soluzione empirica migliore (dunque serena, procedendo laicamente per tentativi, errori e correzioni) e lo facciamo con pedalata lunga da vecchi ciclisti che sanno amministrare l'ossigeno con respiro profondo, sciarpa sul naso e sorriso da una ganascia all'altra. Da un punto di vista arcitaliano, questo comportamento appare pretesco, parrocchiale, serico, tonacale e quindi Giorgio Forattini lo disegna come un parroco ipernutrito. Romano Prodi è un falso calmo come ci sono i falsi magri.

Avendo studiato con eccellenti risultati alla London School of Economics e poi ad Harvard, ed avendo animato con la rivista «Industria» il panorama della cultura economica italiana, è uno di quegli italiani che si sono fatti molto rispettare all'estero, specialmente nel mondo anglosassone, del quale hanno in cambio subito il fascino e l'atteggiamento mentale.

L'inglese che parla Prodi non è affatto pessimo, anche se ha un accento discretamente italiano, ma il suo vocabolario è vasto, la sua eloquenza è corretta, l'organizzazione del pensiero è adatta a quella lingua.

Ama presentarsi come un uomo informale, un amico che ha studiato nel vostro stesso campus, uno studioso convinto che la cultura economica è alla base del ragionamento politico, ma anche sicuro che non si fa politica se non si butta il cuore oltre la siepe, non lo si va a riprendere e poi lo si butta ancora più lontano.

La sua vita può essere divisa in due parti: quella del professor Prodi che si occupava di concorrenza e sviluppo delle piccole imprese, di rapporti fra Stato e mercato e delle sorti del capitalismo dopo la fine del comunismo; e la vita del leader Prodi che comincia nel febbraio del 1995 quando «scende in politica» anche lui, preceduto da un battage di RaiTre molto ben diretto, tutte intervistine sulla strada del genere «non so, potrebbe darsi vedremo», sempre in bici, sotto i portici bolognesi, un clima informale, con un furore appena celato sottopelle e visibile soltanto usando le lenti adatte. Cerca di essere simpatico abbassando la voce e cercando di imporsi come il simbolo vivente della devozione al ragionamento, al raziocinio, alla decenza delle idee chiare e distinte come i cartesiani d'Oltralpe. In realtà può essere irrimediabilmente duro, proprio quando abbassa la voce in modo insopportabile, rallentando anche il bioritmo e probabilmente riducendo la temperatura corporea.

Ma in politica il professor Prodi non è un esordiente: alla poltrona di governo era già arrivato da tecnico negli Anni Settanta quando fu per breve tempo ministro dell'Industria. Poi era tornato alle aziende di Stato, sua passione che era osservata con insonne curiosità dai nasi che vedevano nell'Iri italiano la prova del funzionamento possibile di ciò che non è privato.

La sua voce da training autogeno antitaliano fa a pugni con la voce del Prodi cui saltano i nervi quando a Bologna grida stizzito la sua serie di no, no e poi no dopo la sua defenestrazione dal governo e alla nascita del governo D'Alema, che diventa in cuor suo una sorta di Jago e che imbarca senza pensarci due volte una pattuglia lanzichenecca di uomini di destra guidati da Francesco Cossiga il quale a sua volta aveva tentato e fallito una conquista della leadership della destra moderata. Prodi, che aveva recitato una parte da Antitaliano sfidando il Parlamento a contarsi e che rifiuta sdegnosamente di trattare con Rifondazione Comunista puntando i piedi e che con calma quasi isterica assiste alla propria esecuzione con una sola pallottola nella nuca, un solo voto che ribalta la fiducia in sfiducia il 9 ottobre del 1998: quel Prodi calvinista e nordico, scompare, l'antitaliano cede ormai alla mutazione, gli crescono lunghi peli lupeschi nelle notti di luna piena e la sua voce al tortellino, la voce di pedalata lunga, diventa un urlo. Siamo al Prodi-Due, la vendetta, che trova come compagno d'archibugio per la sua ronda di notte il cittadino Di Pietro, l'ex procuratore di ferro che aveva già imbarcato nel suo governo e cui aveva dovuto rinunciare a causa delle rogne giudiziarie che l'ex magistrato doveva ancora sbrogliare. La mutazione dell'Antilino avanza, nuovi caratteri fuori controllo sembrano manifestarsi in lui e anche Di Pietro sembra percorrere la via della mutazione, pronto alla riconquista, alla vendetta, alla filibusta, per chiamare a raccolta il popolo della nuova sinistra, che non è più ex comunista, ma è giustizialista, sedotto dai sindaci eletti dalla «gente», obeso di nuove parole d'ordine di una borghesia frustornata e progressista.

In questa fase di raccolta delle truppe, la chiamata all'Europa gli è arrivata, non proprio tra capo e collo, perché alla fine era stata largamente accettata, assorbita, anzi gradita, anzi molto gradita, alla fine di un processo in grazia del quale si può ammettere che Bruxelles val bene una messa. Secondo la destra moderata, Romano Prodi diventa a questo punto un politico da sponsorizzare: è l'uomo che è stato privato con un colpo di mano dalla legittimità di governo, sostituita da un governo di dubbia legittimità, e poi convinto con le buone o con le cattive a fare armi e bagagli, perché in patria dà fastidio, rompe gli equilibri, disturba il manovratore. Insomma, spedito in Europa, come dire alla Cayenna, dove già lo voleva spedire Cossiga fin dall'inizio della sua scalata verso il governo D'Alema e al quale Prodi aveva risposto di no, sdegnosamente: non gradiva un «contentino», l'Europa non può essere data come un lecca lecca a un bambino picchiato dai ragazzi più prepotenti per farlo smettere di piangere.

Quando era stato estromesso dal governo che ha portato la lira italiana in Europa, Prodi rifiutò di fare un nuovo giro di consultazioni e di accettare un nuovo incarico di governo destinato a finire male. Poi, quattro giorni dopo, aveva assestato la sua legnata sul successore D'Alema dicendogli che la sua coalizione gli faceva orrore: «Le modalità e la forma con cui si è aggregata la nuova maggioranza che sostiene il governo, rappresentano una battuta d'arresto nel processo di costruzione di un sistema bipolare basato sulla competitizione fra programmi e idealità». Traduzione: siete dei magliari, venditori di tappeti. Da allora D'Alema ha intensificato le azioni di persuasione per rilanciare la candidatura del professor Prodi, l'illustre Antitaliano che sa fare bella figura anche all'estero.

Paolo Guzzanti

La lunga carriera del Professore bolognese dall'industria alla politica

L'ex first lady: non me l'aspettavo, sono felice e preoccupata

E la signora Flavia rifà le valigie

UNA giornata particolare, quella di ieri, anche per Flavia Franzoni in Prodi. Ha da poco finito di sistemare gli scatoloni di carte ed oggetti personali accumulati nei due anni e mezzo di permanenza del marito a Palazzo Chigi e già si prepara a fare nuove valigie. Destinazione: Bruxelles.

«Sono frastornata, è avvenuto tutto così in fretta che ho ancora bisogno di tempo per capire cosa è successo», ammette, diretta e sincera. Alle 13,30 ha ricevuto una telefonata all'università di Bologna: «Era Romano che da Francoforte mi annunciava che la decisione sulla sua designazione era stata presa». Una vera sorpresa: «Non mi aspettavo tempi così rapidi».

Alla rapidità dei cambiamenti, Flavia Franzoni, 52 anni portati con grande disinvoltura, da 28 moglie di Romano Prodi, non è ancora riuscita ad abituarsi. «Nella vita di Romano ci sono stati alti e bassi, ma tutto è avvenuto molto rapidamente, tanto da lasciarmi sempre frastornata e un po' preoccupata». Ed anche ora, di fronte al «blitz» europeo che ha portato il marito alla più alta carica d'Europa, a prevalere sugli altri sentimenti è la preoccupazione. «E' evidente che sono felice, ma sono soprattutto preoccupata per impegni che richiedono sempre più elevati livelli di responsabilità. Io non amo le tensioni, sono per natura una persona tranquilla».

A Palazzo Chigi, Flavia Franzoni aveva rifiutato il ruolo di «first lady». Presente nelle occasioni ufficiali, ma in modo così discreto da essere persino «dimenticata» dal cerimoniale, obbligando Prodi a chiedere ai giornalisti e alla scorta: «Dov'è rimasta mia moglie?». A Bologna, dove gira in bicicletta (nuova fiammante dopo il furto della vecchia), la si incontra con le borse della spesa in mano. E' il consigliere che il professore, dicono i più stretti collaboratori, ascolta con più attenzione, e non solo sulle politiche di «welfare state» di cui è esperta, ma non ha problemi a cucinare per gli ospiti che si fermano a Bologna: cose semplici, come l'ormai famoso «erbassone» reggiano scongelato, messo in forno e servito a Walter Veltroni. Anche Bruxelles, assicura, non cambierà la sua vita. Continuerà ad insegnare programmazione dei servizi sociali all'università bolognese: «E' bene che la testa sia impegnata anche da altro, per non essere troppo coinvolta. Mi dividerò tra Bologna e Bruxelles. Per fortuna i figli (Giorgio e Antonio, di 27 e 23 anni, ndr) sono grandi e i collegamenti tra queste due città frequenti». La preoccupazione resta. «Cosa succede ora?», si informa. E saputo del nuovo consiglio europeo entro la prima metà di aprile, quasi tira un sospiro di sollievo: «Ho ancora qualche settimana per pensare a come organizzarmi». Sui successi del marito ha una sua teoria. Il fattore «F» (come fortuna), che portava i compagni di classe a toccargli la fronte prima dell'interrogazione, non c'entra. «Romano è un tenace, la sua fortuna è di avere interessi molto concentrati. Tutti gli studi e l'attività hanno seguito un filone comune». L'Europa in testa, a fare da ombrello.

Marisa Ostolani

Colpito da un solo voto di sfiducia nell'ottobre '98 è arrivato ora là dove puntava

Un po' esiliato un po' promosso Anche la destra moderata adesso lo sponsorizza

L'Asinello rischia di partire «zoppo» per le elezioni. Forse un ruolo più importante per Parisi

Democratici, «successione» difficile

Il movimento: Prodi resta il leader. Sindaci allarmati

ROMA. «Non parlo, non parlo. Oggi lo hanno già fatto in troppi...». Antonio Di Pietro esce di corsa dalla sede dei Democratici in via del Corso, in disperato ritardo per il summit dei referendari nell'ufficio di Mario Segni. Una frase sibillina, al termine di una giornata spesa come al solito nel gettare le basi dell'organizzazione territoriale dell'Asinello. Tra i «troppi» che hanno parlato, ci sono anche i dipietristi doc: l'ex portavoce Elio Veltri, il futuro capogruppo Rino Piscitello, il numero due Willer Bordon. Tutti a giurare che «sul piano politico» l'ascensione al cielo europeo di Romano Prodi non cambia nulla, che chi parla di lotta per la leadership o «non ha capito nulla» o «cerca di seminare zizzania, ma senza riuscirci». Bordon, in via del Corso, occupa l'ufficio accanto a quello del capo. Ci esce a sera fatta, ammettendo che «qualche problema organizzativo» ci sarà, da oggi in poi: «Prodi non potrà più dedicare al movimento il cento per cento del suo tempo - dice -. Ma il calo di quantità sarà compensato dalla crescita di qualità...». La leadership? «Quella non si tocca - assicura Bordon -. Se Prodi è stato designato al vertice della commissione, lo deve anche alla sua posizione politica in Italia. Secondo voi è un caso che, di fronte alla crisi europea dell'area popolare e di quella socialista, sia stato scelto un personaggio di frontiera e di sintesi? La nostra idea ha ottenuto il massimo dei riconoscimenti possibili, perché dovremmo cambiare il leader proprio adesso?».

Entusiasmi a parte, la nomina di Prodi qualche problema di natura politica lo pone. Dentro e fuori il fronte dei Democratici: in Largo di Brazzà, sede dell'ala prodiana del movimento, si parla di un ruolo più forte da far assumere

Il leader del Polo Silvio Berlusconi

Cacciari: «Il nuovo ruolo di prestigio di Romano ci può dare visibilità...» Berlusconi: avrà il nostro appoggio a Bruxelles

ad Arturo Parisi, da sempre braccio destro del Professore. Elio Veltri prima parla di «gestione collegiale» del nuovo partito. Poi aggiunge: «Certo, Di Pietro ha una personalità fortissima...». I più preoccupati della nuova situazione, al di là dell'entusiasmo delle dichiarazioni a caldo, sembrano i sindaci di Centocittà. Massimo Cacciari liquida il problema in due parole: «Trarre oggi le conseguenze sulla politica italiana sarebbe affrettato e anche un po' stupido - manda a dire da Venezia -. In ogni caso, per i Democratici, le ripercussioni non potranno che essere felici: avere come leader una persona che ricopre un posto di questo prestigio non può che dare forza e visibilità...».

Resta lo scoglio delle elezioni europee, da affrontare quasi sicuramente senza l'apporto di Prodi. Un'eventualità che ingigantirebbe il peso interno di Antonio Di Pietro. Ernete Realacci, il leader di Legambiente che figura tra i fondatori di Centocittà, arriva a suggerire una sottile operazione di «tecnica» elettorale: «C'è incompatibilità tra il ruolo di presidente e quello di deputato europeo - spiega -. Ma non si parla di ineleggibilità. Prodi potrebbe presentarsi come capolista, salvo poi lasciare ad altri il suo seggio...». Francesco Rutelli è più concreto: per lui, la candidatura di Prodi «è impossibile». Per questo, aggiunge il sindaco di Roma, si sta già lavorando «per trasformare la sua assenza in un valore aggiunto per la nostra iniziativa politica, attraverso il suo impegno strategico anche in campagna elettorale, ma anche attraverso la partecipazione di altre personalità alla nostra iniziativa elettorale». Nomi, ufficialmente, non se ne fanno. Ma non è escluso un coinvolgimento di Luigi Abete, magari dopo il referendum del 18 aprile. O dello schieramento trasversale coagulato da Achille Occhetto intorno al movimento della «Carta 14 giugno», a partire da Beniamino Andreatta e Pietro Scoppola.

Fuori dal partito, la nuova realtà dell'Asinello crea fermenti più nel centro-sinistra che tra gli avversari. Silvio Berlusconi si è limitato a garantire al Professore il suo «sostegno europeo». All'ufficio politico dei ppi, mentre Gerardo Bianco insisteva con una serie di metafore sulla proverbiale «fortuna» di Prodi, Franco Marini si è detto sicuro che l'assenza dell'ex premier finirà per favorire il risultato elettorale del suo partito. Una certezza che lo ha portato a non risparmiare le parole: «Così non c'è neppure più gusto a batterli...». E anche nei ds, che pure celebrano la nomina di Prodi come «un successo personale di D'Alema», emerge qualche perplessità. Sul lungo periodo, Veltroni avrebbe preferito trovare come interlocutore interno un amico come Prodi, piuttosto che un Asinello fortemente caratterizzato da Di Pietro.

Guido Tiberga

IL PRIMO COMPITO RIFORMARE LE ISTITUZIONI

BERLINO
DAL NOSTRO INVIATO

Il colpo a sorpresa inscenato da Schroeder per assicurare la nomina immediata di Romano Prodi alla presidenza della Commissione, concedendo pochi minuti a testa alla discussione tra i soli 15 Capi di Stato e di Governo e chiudendo fin dall'inizio la strada a obiezioni sulla persona (che non aveva raccolto durante il giro delle cancellerie), dà la caratura non solo dell'esigenza del cancelliere di ottenere un risultato immediato dal vertice di Berlino, ma dell'emergenza che segna la nascita del mandato di Prodi. Un'emergenza che tuttavia, per ironia e paradosso della storia rende giustizia all'importanza cruciale dei compiti del nuovo presidente.

L'atmosfera del vertice di Berlino, resa drammatica dai venti di guerra, ha creato una coincidenza terribile tra i vuoti di decisione ed esecuzione dell'Unione europea all'esterno dei propri confini e gli stessi vuoti apertisi al proprio interno nell'ultimo mese con le dimissioni della Commissione Santer. Non a caso il primo compito di Romano Prodi sarà quello di restituire fiducia e capacità di intervento alla più delicata e importante tra le istituzioni europee. Già nelle prossime settimane Prodi dovrà concordare con i governi un piano di riforma della Commissione e sottoporlo al giudizio del Parlamento europeo. Fin dall'inizio misurerà così il nuovo incerto equilibrio di forze tra le istituzioni europee, lo spostamento nell'ultimo mese dei poteri verso il Parlamento di Strasburgo, rafforzato dall'entrata in vigore del Trattato di Amsterdam.

Le dimissioni della Commissione Santer richiedono un potente sforzo di ricostruzione della fiducia nell'esecutivo di Bruxelles. Priva di legittimazione popolare, la Commissione ha potuto far valere negli anni, pur tra costanti conflitti, solo la propria capacità di corrispondere alla domanda dei cittadini europei di interventi legislativi che accrescessero il benessere collettivo. La legittimazione della Commissione si è basata cioè sulla competenza tecnica e l'integrità dei suoi rappresentanti, che Charles De Gaulle definiva «guardiani platonici», e che ora è messa in crisi dalle accuse rivolte a tre membri del gabinetto Santer. A queste stesse qualità si è riferito Schroeder nella discussione tra i Capi di Stato per presentare la candidatura Prodi.

Garantito il necessario livello di qualità al suo esecutivo, per Prodi comincerà un periodo di esplorazione dei nuovi rapporti col Parlamento europeo. Grazie al Trattato di Amsterdam, l'assemblea di Strasburgo avrà poteri di codecisione su 40 (anziché 12) ambiti legislativi: dalla libera circolazione dei cittadini ai sussidi regionali. La natura stessa del Parlamento Ue lo rende un animale volubile, ambizioso e incontrollabile anche per i governi nazionali. Sarà un interlocutore diretto della Banca centrale europea e potrà porre veti su iniziative e scelte personali della Commissione. La nuova situazione rappresenta un rischio e al tempo stesso un'opportunità: sarà meno facile il diffuso e oscuro lobbing per gli interessi nazionali e sarà indispensabile un più alto grado di trasparenza nelle decisioni della Commissione, ma anche del Consiglio europeo dei Capi di governo.

Ma queste saranno solo le prime incognite istituzionali sulla strada di Prodi. Il resto riguarda l'enorme impegno di avanzamento nell'integrazione dell'Ue e nell'allargamento verso i Paesi dell'Est. L'agenda della sola presidenza tedesca dà un'idea del compito che spetta all'Europa nei prossimi anni: coordinamento delle politiche economiche, fiscali e sociali; riforma delle finanze europee, delle politiche agrarie e dei sussidi regionali; creazione di uno spazio di sicurezza interna e di armonizzazione giuridica; completamento del mercato interno e sviluppo tecnologico; negoziati per l'apertura a Est e lo sviluppo dei contatti con Russia e Ucraina; creazione di responsabilità nella politica estera e nella difesa; approfondimento dei rapporti atlantici.

Dietro ognuna di queste decisioni, come è già successo nel caso dell'euro, si nasconderà un costante interrogativo sulla natura europea e sulla sua direzione politica, in cerca di quotidiana risposta. Saranno cinque anni da cui l'Europa uscirà diversa, nei suoi confini e nella sua anima: quando governi e parlamenti ne chiederanno conto a Prodi dovranno ricordarsi delle ore di emergenza in cui hanno evocato il suo nome.

Carlo Bastasin

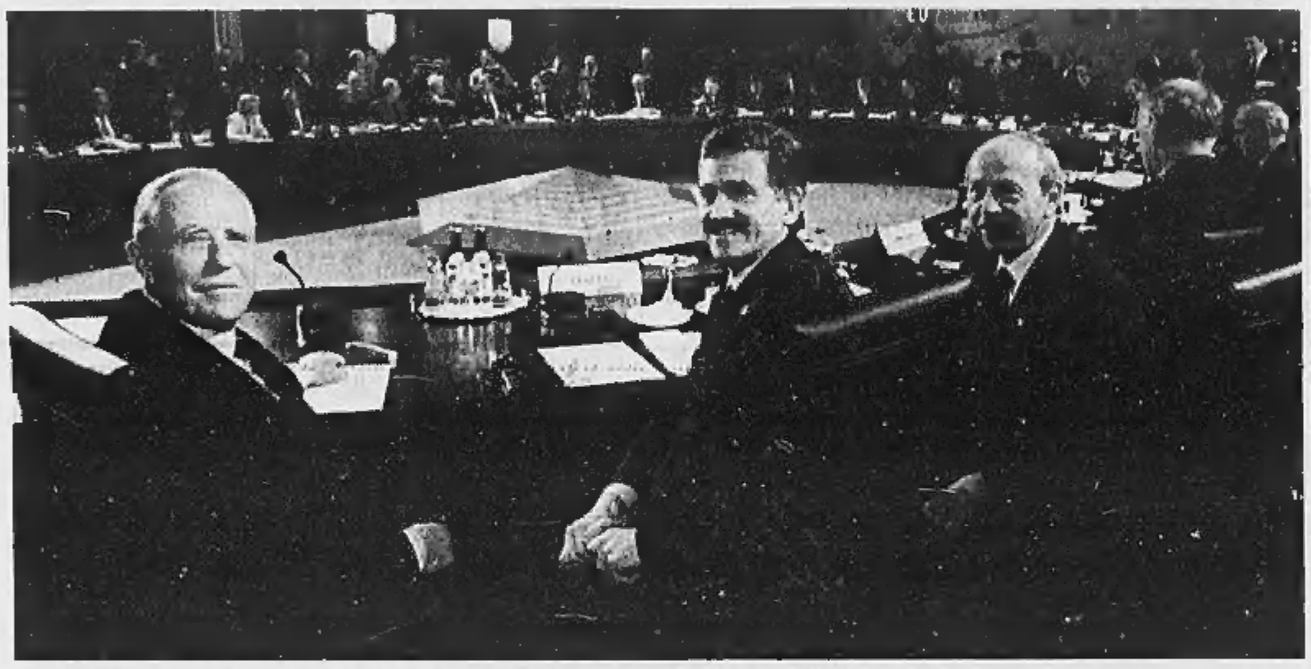

Massimo D'Alema con i ministri Carlo Azeglio Ciampi e Lamberto Dini durante i lavori al vertice di Berlino

RETROSCENA

LA DECISIONE LAMPO

BERLINO
DAL NOSTRO INVIATO

Ore 13 e 13. All'uscita dalla riunione del vertice dei capi di governo della Ue all'Hotel Intercontinental di Berlino Massimo D'Alema da la grande notizia ai suoi consiglieri prima di chiamare Prodi sul telefonino. «Ce l'abbiamo fatta - si esalta -, Prodi è presidente della Commissione. Ci speravo ma non credevo che la cosa si sarebbe fatta oggi. Poi tra la crisi del Kosovo e la voglia dei tedeschi di dare una svolta, Schroeder ha comunicato questa mattina in privato a me, Blair e Chirac che avrebbe proposto l'inversione dell'ordine dei lavori, cioè l'esame immediato del punto che riguardava la nomina del nuovo presidente. Nella riunione l'ipotesi è passata anche se come al solito c'era chi era entusiasta e chi lo era meno. Sono soddisfatto...».

Poi, subito dopo, la telefonata al Professore. Qualche bene informato racconta che i due hanno anche scherzato sul trasloco europeo di Prodi: «Dovrai preparare le valigie» avrebbe detto il presidente del Consiglio al suo interlocutore. Di sicuro alla fine del colloquio c'è stato un momento di commozione: «Caro Romano - è stato il commiato di D'Alema - ultimamente abbiamo anche avuto a che ridire, ma di una cosa sono sicuro, abbiamo sempre lavorato per il bene di questo Paese. Sono davvero contento per te...».

Così è fatta. Complici la voglia di Schroeder di dare subito una forte impronta al semestre tedesco, il desiderio del Parlamento europeo di contare ed, infine, la guerra nel Kosovo, Prodi ha avuto la strada spianata. Certo il nostro Paese per avere il vertice Ue ha pagato qualcosa. Nell'incontro di Roma di una decina di giorni fa D'Alema ha dato il suo assenso al Cancelliere tedesco per una modifica importante della norma che riguarda i contributi dei singoli Paesi alla Comunità: progressivamente non saranno più calcolati sull'Iva ma sul Pil (il nostro Paese sborserà qualche migliaio di miliardi in più). E probabilmente nelle trattative di questi due giorni sull'Agenda 2000 il nostro governo sarà costretto a dare ancora qualcosa: Chirac ieri ha detto chiaramente che dopo aver accontentato l'Italia con la nomina di Prodi, adesso la Ue dovrà andare incontro alla Francia sul pacchetto agricoltura. Segnale che ha preoccupato non poco il nostro ministro degli Esteri Lamberto Dini costretto a porre un altolà: «Se tutte le proposte fossero approvate il nostro contributo passerebbe a regime nel 2006 dallo 0,14 del Pil allo 0,20-0,22. Per noi sarebbe inaccettabile. Diventeremmo noi i grandi pagatori».

Detto questo, però, il bilancio politico del dare-avere chiuderà in attivo per un Paese come il nostro che nella sua storia si è visto assegnare il vertice europeo solo una volta e per pochi mesi. «E vorrei sottolineare - ci ha tenuto a dire D'Alema - che abbiamo questo incarico in un momento importante per le istituzioni europee per l'avvio dell'euro e l'accelerazione del processo di integrazione».

E' comprensibile, quindi, la grande soddisfazione di D'Alema che ieri non stava più nella pelle. Intanto perché la *sorpresa* era tutt'altro che scontata. Ieri quando Schroeder ha proposto di esaminare subito la questione del nuovo presidente della Commissione, qualcuno tra i primi ministri europei ha mugugnato. «Nessuno - ha raccontato D'Alema - ha espresso opinioni diverse ma dalle osservazioni non era difficile capire chi era entusiasta e chi no. Debbo riconoscere a Schroeder una sapiente regia politica».

Il capo del governo non ha fatto mancare degli scontenti ma i racconti del dietro le quinte dimostrano che la decisione è frutto di un mezzo colpo di mano del Cancelliere tedesco. Al momento opportuno, infatti, dalla riunione si sono allontanati i ministri degli Esteri che sono andati a parlare in un'altra stanza della crisi del Kosovo. Poi sono stati fatti uscire l'attuale presidente della Commissione, Santer, e i collaboratori dei vari Capi di Stato. Quindi è cominciato il ballo. Schroeder è andato al sodo: «C'è il nome di Prodi, un candidato su cui non ho sentito obiezioni». E subito dopo ha aperto un giro di interventi di cinque minuti per ogni Paese. Il rappresentante belga Jean Luc Dehanae ha mostrato un certo stupore per la decisione improvvisa di invertire l'ordine del giorno. Una cosa simile - a sentire il consigliere economico di D'Alema, Pier Carlo Padoan - ha detto anche il premier spagnolo Aznar. Il problema delle procedure, però, ha lasciato presto posto a quello del nome. Blair è stato perentorio: «Prodi è un uomo di visione europea». Chirac sintetico: «A noi Prodi può star bene». E a quel punto Schroeder non si è lasciato sfuggire l'occasione di chiudere la storia lì: «Corrisponde al profilo che cerchiamo».

La decisione è stata sanzionata con l'applauso tipico che accompagna questo tipo di scelte nei Paesi del Nord - mimato da D'Alema davanti ai cronisti battendo timidamente le mani su un tavolo -, e corredata da un complesso iter istituzionale. Il nuovo presidente sarà subito associato alla direzione dell'attuale Commissione dimissionaria. Si presenterà in aprile al Parlamento europeo per avere il consenso sul programma. E alla fine, di concerto con i governi europei, sceglierà i nuovi commissari prima di andare davanti al nuovo Parlamento di Strasburgo, quello che uscirà dalle elezioni di giugno, per chiedere la fiducia per i cinque anni di mandato.

Insomma, Prodi se ne starà parecchio in Europa con la soddisfazione del nostro Paese e per la gioia di chi lo considerava un po' ingombrante: da D'Alema a Marini, allo stesso Veltroni. «Senza Prodi - aveva confidato in passato ai suoi collaboratori il segretario della Quercia - il partito dell'asinello è azzerato». Rimane da vedere se il *Prodi europeo* potrà dare più fastidio agli attuali equilibri del centrosinistra del *Prodi italiano*. Questo rimane un rebus. Ma che qualche dubbio cominci ad arrovellare la mente del nostro premier lo dimostra il fatto che da ieri come possibile successore di Monti e della Bonino nella nuova Commissione si fa il nome di un diessino che piace a D'Alema: Fassino.

Augusto Minzolini

«Caro Romano, sono felice per te»

D'Alema al telefono: ci speravo ma non ci credevo

L'AGENDA DEL SUMMIT

Contributi, l'Italia contro Bonn

BERLINO. L'Italia contro le richieste tedesche di un forte aumento del suo contributo al bilancio Ue. Oggi Massimo D'Alema dovrà opporsi alle proposte che mirano a ridurre il contributo netto della Germania al bilancio comunitario (22 mila miliardi di lire nel 1997). Mentre l'Italia accetta che il metodo di calcolo dei contributi nazionali passi gradualmente dal gettito Iva al Pnl di ciascun Paese (una misura che ci costerà almeno 800 miliardi in più ogni anno), ieri il ministro degli Esteri Lamberto Dini ha spiegato che il nostro Paese si opporrà a una serie di altre misure. In particolare si tratta della proposta di spostare il carico dello «sconto» accordato alla Gran Bretagna (5500 miliardi l'anno) in gran parte sulle spalle di Italia e Francia, quella di istituire una «rete di sicurezza» che preveda un rimborso automatico ai quattro Paesi - Germania, Austria, Olanda e Svezia - il cui contributo netto al bilancio Ue è superiore allo 0,6% del Pil, e quella di aumentare dal 10 al 20% il diritto di prelievo dell'Iva comunitaria. «Se passassero tutte queste proposte - ha detto ieri Dini - nel 2006 l'Italia finirebbe per pagare un contributo netto pari allo 0,22-0,24% del suo Pnl», cioè tra i 4400 e i 5000 miliardi rispetto ai 3000 scarsi che versa adesso. «Sarebbe un aumento inaccettabile», ha detto Dini. **[f. man.]**

Berlino, per avaria

Oltre due ore di black-out in sala stampa

BERLINO. Quasi due ore e mezzo di black-out totale al centro stampa hanno seminato nel pomeriggio panico e stress nell'esercito di quasi 4 mila giornalisti che seguivano il vertice. Nell'impossibilità di scrivere e consultare agenzie, i giornalisti si sono «salvati» con i telefonini. Il guasto, che però non ha interessato L'Intercontinental, sede del vertice, è avvenuto quando era già stata annunciata la designazione di Romano Prodi alla guida della Commissione. Secondo i primi accertamenti, è stato provocato da un'avaria a una centrale elettrica di Charlottenburg, il quartiere bene dove si trova il centro stampa. Non è stato comunque il miglior biglietto da visita per Berlino alla sua prima uscita in veste di nuova capitale della Germania unificata. La polizia ha detto di non avere elementi per parlare di sabotaggio o attentato. **[r. i.]**

Assise a Chianciano

Springsteen e Branduardi i cantanti del ppi

ROMA. Per l'assemblea nazionale dei popolari, da oggi sino al 28 marzo a Chianciano, non ci sarà un vero inno, ma due canzoni. Innanzitutto «Cercando l'oro» di Angelo Branduardi utilizzata col consenso dell'autore e «The ghost of Tom Joad» di Bruce Springsteen, come ha annunciato Roberto di Giovan Paolo, responsabile Cultura Ppi. «Ora c'è chi dice andiamo avanti / c'è chi gli risponde che ha sbagliato / qualcuno intanto sta pensando / che sarebbe meglio ritornare» sono i versi di Branduardi, che terminano «e camminando per di qua / noi troveremo l'oro / come ho fatto non lo so / a pensare di partir solo», secondo l'attuale «atteggiamento del partito e della nuova generazione che vi aderisce», spiega Di Giovan Paolo. La canzone di Springsteen è quella che dà il titolo a un album ispirato al romanzo «Furore» di John Steinbeck. **[Ansa]**

Il Professore ha saputo da D'Alema mentre era a Francoforte: felice? E come si può con la guerra in corso?

Qui Romano Prodi con il Cancelliere tedesco Gerhard Schroeder A destra l'ex premier italiano con il primo ministro britannico Tony Blair

«Sono molto grato per il lavoro svolto dal governo italiano in queste ultime settimane per far prevalere la mia candidatura Ma ho intenzione di continuare il mio impegno in politica in Italia a partire dal treno per la sfida elettorale»

Prodi: è un atto di fiducia nell'Italia

«Adesso lavorerò per dare un'anima all'Europa»

DAL NOSTRO INVIATO

Sulle Alpi sta calando la sera e dall'oblò dell'Az405 il Professore può sbirciare le prime luci della Val Padana: pochi minuti alla conferenza stampa davanti alle tv e ai cronisti di mezzo mondo. Romano Prodi può ancora chiacchierare liberamente, i microfoni sotto il mento. «Oggi il giorno più bello della mia vita politica? Non direi proprio, non altro perché questi sono giorni tormentati con la vicenda del Kosovo...». Viene spontaneo chiedergli: Professore, ma prova una soddisfazione più intensa in queste ore subito dopo la vittoria elettorale del 21 aprile 1996? Prodi bisbiglia appena la risposta: «E chi ricorda più?». Poi si sfila gli occhiali, li appoggia sulla nuca e si appisola per qualche minuto. Stanco? «Ma no, direi che tensioni particolari oggi non ne ho avute...», risponde al risveglio.

Professore, fino all'ultimo. Il 24 marzo del millenovecentonovantanove resterà uno dei giorni più intensi della sua vita, Prodi rimane fedele al suo personaggio. Ride, sorride, ma non si lascia andare. Pochi minuti dopo la notizia dell'"incoronazione', ti aspetti che voglia brindare e invece quando il borgomastro di Francoforte chiede a Prodi: «Champagne or orange juice?», lui risponde, prende l'unico bicchiere di acqua minerale del vassoio. Prodi è fatto così: ha costruito il suo successo con la tenacia, i nervi di ghiaccio, lo studio dei dossier, l'aplomb, con anonimi completi di flanella grigia, come quello che indossava ieri.

E se un politico 'vero' sa glissare i torti e i tranelli subiti, un Professore non sa dimenticare. E infatti ieri pomeriggio, appena è arrivata la notizia della designazione dei 15, nelle prime parole di Prodi - pronunciate a Francoforte dove si trovava per un convegno - non c'era un solo accenno al governo. Seconda domanda: chi le ha comunicato la notizia? Risposta: «Me l'ha comunicata D'Alema». Non una parola di chiosa, non un aggettivo per qualificare il suo successore a palazzo Chigi. Nelle parole di Prodi, il presidente del Consiglio è semplicemente «D'Alema». Certo, nella conferenza stampa serale - svolta in un ambiente surreale, tra gli hangar dell'aeroporto di Fiumicino - Prodi dirà che «la scelta è un riconoscimento a me e all'Italia e io sono grato per il lavoro svolto dal governo in queste ultime settimane per far prevalere la mia candidatura», ma ringraziamenti personalizzati se ne sono sentiti.

E così, in questo mix di aplomb e moderato ringraziamento al governo, a fine giornata viene fuori un Prodi diviso tra due sentimenti: soddisfatto, eccome, per la nomina a Bruxelles ma con rimpianto dentro alla testa: non poter guidare la 'carica' dell'asinello contro la Quercia di D'Alema e contro il gonfalone di Marini. In ore queste, Prodi non ammetterebbe mai un pensiero di questo tipo, ma se uno gli chiede (senza di lei ci vuol poco a immaginare che i democratici perderanno voti), lui risponde: «Vedremo, vedremo...» e nel tono della voce c'è un filo di malizia. Tanto è vero che nella conferenza stampa di Fiumicino, Prodi dirà due in apparente contraddizione. Primo: «Continuerà il mio impegno politico in Italia» e dunque tutti i miei impegni sono confermati «a cominciare dal treno». Secondo: «L'asinello è tosto e ha una natura vigorosa, non ha bisogno di balie né di nutrimenti speciali». Morale della storia: Prodi continuerà a fare politica, ma sarà costretto a stemperare le polemiche, farà una campagna elettorale «di respiro europeo», per dirla con le ultime parole da lui stesso pronunciate ieri sera: «Continuerò a curare il mio impegno in Italia, compatibilmente il mio impegno europeo».

«L'asinello è tosto e ha una natura vigorosa, non ha bisogno di balie né di nutrimenti speciali Che cosa farò a Bruxelles? E' ancora presto per i programmi Sono stato eletto solo da due ore...»

Questo 24 marzo concluso tra gli hangar di Fiumicino era iniziato molto presto ed è filato via «tutta birra». Lo sveglia in casa Prodi è suonata prestissimo. Al secondo piano di via Gerusalemme, nel cuore della Bologna medievale, le luci si accendono alle 5,30. Prodi deve partire con il volo delle 7 per Francoforte, dove lo attende un convegno della Goldman Sachs sul futuro dell'Europa, che guarda caso è destinato a svolgersi in parallelo al vertice di Berlino. Di buona mattina, appena salito in aereo, Prodi è silenzioso, sfoglia i giornali, sulla fronte gli compare un ciuffetto ribelle, sintomo di una notte breve, di un risveglio veloce. Sono le ore decisive per la sua nomina e, una volta arrivato a Francoforte, Prodi non parla con i cronisti.

«Il primo pensiero è stato quello di individuare le cose che dovrò fare, poi ho provato un grande senso di sodisfazione per il nostro Paese Il problema più grave da risolvere? Trovare le regole per il funzionamento dell'esecutivo Ue»

Si capisce che alla incoronazione dei 15 Prodi ci tiene e non vuole rovinare tutto una battuta sbagliata. A mezzogiorno, mentre a Berlino è quasi tutto fatto, Prodi prende la parola al convegno di Francoforte. Economisti, parlamentari tedeschi lo applaudono, lo ascoltano e poi lo intervistono con particolare rispetto. Poi, alle 13 Prodi esce dalla sala convegni dello Sheraton e chiede ai cronisti: «Datemi notizie da Berlino, notizie da Berlino!». Ma le notizie gliele dà Massimo D'Alema. Il cellulare di Prodi squilla alle 13,05. E' D'Alema. Le sue prime parole queste: «E' fatta!».

Prodi può sorridere, può finalmente rilassarsi, anche se, forse, avrebbe preferito avere la notizia da un altro capo di governo che lo ha cercato (e non trovato) negli stessi attimi: Gerard Schroeder. Alle 14,30 Prodi si concede finalmente ai cronisti per un brevissimo botta e risposta. Il tempo per dire che «il primo pensiero è stato quello di pensare alle cose da fare, ma anche un grande senso di sodisfazione per il nostro Paese. E' un atto di fiducia per me, ma anche per l'Italia». Una voce: Non diranno più che lei è un provinciale. E lui: «Ehhh...». Come dire: meglio che mi sto zitto. Poi rapido apparizione nel municipio di Francorte, dove lo attende un borgomastro donna, Petra Roth, una bella e volitiva cinquantenne che dopo lo sketch del brindisi ad acqua, interrompe Prodi che aveva appena detto: «Ho firmato il registro della città da ex primo ministro...». E Petra: «Ma lei è presidente d'Europa...». Prodi: «Sì, da oggi...». In municipio fioccano le domande inevitabili, ma anche inevitabilmente banali, del tipo: Presidente, cosa ha in mente per costruire la nuova Europa? «E' due ore che sono stato designato...». La prima cosa da fare? «All'inizio non si fanno le agende, ma ci sono molti problemi urgenti...».Il più urgente «Trovare regole per la Commissione». La sua prima reazione alla nomina? «Ohibò». Poi il rientro in Italia, con il segreto desidero di arrivare in tempo per apparire nei principali telegiornali. Ma sulla Lufthansa non c'è posto, «c'era una lista di attesa di 10 persone e non ho certo forzato». Il volo, l'atterraggio e sulla pista lo attnedono tutti i suoi collaboratori. Il primo abbraccio Prodi lo regala ad Arturo Parisi, l'inventore dell'asinello. Poi la corsa negli hangar. Poche frasi: «L'Europa deve trovare un'anima», «le nomine per la commissione saranno eque».

Fabio Martini

LA NOTA ROMANA

VINCITORI E VINTI

CON la sola di Fausto Bertinotti, che avrebbe preferito l'elezione di un candidato socialdemocratico, politici di tutte le tendenze si sono uniti in un coro festoso per salutare, con la nomina di Romano Prodi a presidente della Commissione Ue, il grande «successo internazionale» dell'Italia. L'altro grande vincitore è Massimo D'Alema. E, assieme a lui, ha sicuramente vinto la persona di Romano Prodi. E' più dubbio, invece, che abbia vinto il suo disegno politico, almeno a giudicare dalla trasparente angoscia che tradivano ieri i più fedeli sostenitori dell'Asinello. Che ne sarà ora?

«Siamo più forti di prima», ripetono e ripeteranno i Democratici per l'Ulivo. Ma i più onesti ammettono che adesso occorre prendere qualche decisione. La prima, scontata, è che Prodi non si candiderà alle europee di giugno e questo potrebbe costare voti. La seconda è che dovrà ritagliare per sé un ruolo di ispirazione più distaccata, una specie di presidente garante dell'Asinello. La terza, più delicata ancora, è che bisogna definire un nuovo gruppo dirigente. E, poiché non esiste una personalità indiscussa che possa prendere il posto di Prodi (Antonio Di Pietro ha voti, ma è uno che divide e poi rischia di sbilanciare l'Asinello troppo a destra), sarà giocoforza inventare «una soluzione collegiale» e i collegi difficilmente funzionano alla testa dei partiti. E, infine, c'è il problema di fondo: la ragione sociale dell'Asinello era quella di riportare Prodi a Palazzo Chigi alla prima crisi possibile. Adesso Prodi resterà a Bruxelles cinque anni e c'è già chi si lancia a pronosticare che, quando tornerà, potrebbe essere sì presidente, ma della Repubblica.

GLI E VINTI. D'Alema ha vinto una mano importante e adesso, almeno per un po', può ricominciare a fregiarsi del titolo di grande professionista della politica. Se, come lui diceva, l'operazione Prodi destabilizzava il quadro politico, questo risulta adesso confortevolmente stabilizzato. Di più: ora D'Alema può giocare anche la questione della presidenza della Repubblica, come dicono a Palazzo Chigi, «su un piano più politico». Vale a dire che si può cominciare a discutere dei candidati sulla base delle loro caratteristiche politiche, prescindere dalla loro appartenenza all'area laica o a quella cattolica, avendo i cattolici ottenuto già il loro premio a Bruxelles. Certo, i popolari fossero capaci di estrarre cappello una candidatura forte tenere assieme la maggioranza attuale e allargarla, bene. Ma c'è un personaggio che ha grande «caratura istituzionale» e medaglie europee. Si chiama Carlo Azeglio Ciampi, l'alternativa, a questo punto, a una proroga a termine per Oscar Luigi Scalfaro.

Paolo Passarini
e-mail: paopass@tin.it

REAZIONI

DIBATTITO SULLA NOMINA

Giampaolo Pansa e Rosetta Loy A destra Paolo Flores D'Arcais

«L'asino è finito». «No, sta bene»

Gli intellettuali amici si dividono

ROMA L'ASINO è morto. Rimane un ciuchino da quattro soldi, che possiamo condurre alla stalla. A D'Alema è riuscita anche stavolta la sua abituale: togliersi dalle scatole gli importuni dando loro una carica. L'ha fatto con Veltroni. Ora anche Prodi». Giampaolo Pansa ha appena finito di scrivere il *Bestiario* che comparirà domani sull'*Espresso*. Titolo: «Pensieri bramosi sull'Asino Parroco». «Mi felicito con il Professore: saggio dai nervi freddi a Bruxelles è l'uomo giusto al posto giusto. Però anche lui ha le sue responsabilità: tutto quel meccanismo, e poi... La storia dei Democratici mi pare finita. Non dico fossero un "one man party". Però il vero sex-appeal veniva dall'uomo che stava in groppa. Prodi non aveva alle spalle una macchina acchiappavoti, come, pare, Rutelli e Di Pietro, ma era molto influente in un'area importante di opinione pubblica, moderata e intelligente. Se lui parte, chi resta? Due galli in un pollaio. Cicciobello sindaco di Roma ho sempre dato giudizi pessimi. Di Pietro può un ottimo organizzatore, non un leader di un movimento nato con obiettivi ambiziosissimi: pungolare i Ds, attrarre i riformisti e gli astenuti. Vedo brutta. Oggi Prodi sarà contento, e ne ha motivo, nonostante le incognite che dovrà affrontare. Veltroni anche: se l'Asino diventa un ciuco, finirà sotto il suo mestolo. Ma il più felice di tutti è Massimo D'Alema. Dieci giorni fa dipingeva il Professore come un pataccaro. Ora l'ha promosso per rimuoverlo. Vi immaginate Prodi interrompere il giro delle capitali europee per tenere un comizio in piazza? Sì, parteciperà alla convention, alle formali, ma per lui la campagna elettorale è finita prima di cominciare. No, non credo che il 13 giugno voterò ugualmente per l'Asino. Forse me ne starò a casa con un libro».

Un altro intellettuale conquistato da Prodi, lo storico Lucio Villari, è invece ottimista. «Dobbiamo uscire dallo schema tradizionale della campagna, gli nelle piazze e in tv. La nomina di Prodi, anziché in crisi il movimento, può avere ricaduta positiva. L'illuminazione del nuovo ruolo non scoraggierà gli elettori. Del resto Prodi avrà fatto i suoi calcoli: se ha accettato, è perché ritiene che la macchina già messa in moto non fermerà la sua corsa. La richiesta di D'Alema rinunciare alla campagna elettorale? Non è giusta. Un leader con un progetto di Europa deve poterlo spiegare agli elettori. D'Alema lo fa. Forse ne teme la concorrenza. L'opposizione già agita lo spauracchio Di Pietro? Occorre fare il contrario di quel che s'attende l'avversario: i leader di seconda schiera del movimento devono essere bravi condurre campagna "alta"».

Tra gli scrittori vicini a Prodi, il più deluso è Luciano De Crescenzo. «Cattive notizie. A me Romano piaceva in Italia. Dell'Europa agli italiani non importa granché, e io non faccio eccezione. D'Alema ha offerto un diversivo, come si fa con i bambini: "Se stai bravo, ecco qui una bella cosa". E lui ha accettato. Se voterò ancora per l'Asino? Gli italiani non votano più i partiti ma gli uomini. E, via Prodi, chi resta? Di Pietro? Allora non mi sta più bene». Rosetta Loy invece è soddisfatta: «Sarebbe stato peggio se i Quindici avessero bocciato Prodi - sostiene l'autrice di *Strade di polvere* -. Invece la guida del governo europeo conferisce un'aureola di prestigio alla sua figura, e finirà per rafforzarlo politicamente. Quanto all'Asino, vedremo se avrà le gambe per camminare solo. A me piace moltissimo Prodi, meno gli altri. Ma lui resterà sempre il garante».

«E non è detto che il suo bottino elettorale sarà inferiore - avvisa Edmondo Berselli, vicedirettore della rivista *Il Mulino* -. Non credo che i consensi provenienti dai Ds o dal Ppi torneranno all'ovile. Tutto dipenderà piuttosto dall'atteggiamento che assumeranno quei partiti: manterranno la chiusura attuale? rilanceranno la coalizione dell'Ulivo e ridisegneranno le quote in modo decoroso?». «Da lì le nostre chances elettorali aumentano - commenta Gianni Vattimo -. Siamo il partito del presidente della Commissione Ue: perché questo dovrebbe dissuadere gli elettori? Ma preoccupato per l'immagine del movimento, che resta aperto sul lato . Certo, Di Pietro il dell'Ulivo, eletto dai Ds. Ma l'elettorato di sinistra si sentiva più rappresentato Prodi. In che misura il Professore si potrà scoprire nella polemica preelettorale? Per ragioni di opportunità, potrà farlo. Per questo preferirei non pronunciarmi in modo definitivo sulla mia candidatura alle Europee».

Cazzullo

«Da Berlino ottima notizia»

Flores D'Arcais: cade ogni accusa di provincialismo ai Democratici

ROMA. «Asino moribondo? No. Da Berlino arriva un'ottima notizia per l'Europa, per l'Italia, anche per i valori e le idee di cui la lista dell'Asinello intende farsi interprete. E chi voterà paradossalmente aiuterà anche i Ds-Ulivo di Veltroni contro i Ds-partito di D'Alema. Piuttosto, non vorrei che il venir meno di Prodi come capolista renda più eclatante il rischio di lasciare spazio ai riciclati».

Paolo Flores d'Arcais, direttore di Micromega, non teme che di Prodi indebolisca progetto politico?

«Dal punto vista di angusto spirito di bottega, è possibile che mancanza di Prodi capolista porti la perdita di qualche voto. Tuttavia Prodi resta il fondatore e il leader dell'Asinello. Questa nomina fa cadere ogni possibile accusa provincialismo alla lista stessa, e, valorizzata chi organizzerà in concreto la campagna elettorale, potrebbe diventare una risorsa aggiuntiva».

Quali le cose per «valorizzare nomina»?

«L'unico rischio che oggi corre questa lista è di dare spazio a riciclati, riciclandi e mediocri in cerca di rivincita. Purtroppo segnali, da Torino come da Lucca, da Genova come da Fiorenzuola d'Arda, e da tante altre località grandi e piccole, che manifestano il carattere incombente di questo rischio. L'assenza di Prodi dalla testa delle liste rende più stringente la necessità di lanciare davvero l'Asinello non più come la somma di tre esperienze - Romano più Di Pietro più i sindaci -, ma come un grande movimento di "giustizia e libertà" a vocazione europea».

Le pare legittimo chiedere a Prodi di rinunciare alla campagna elettorale?

«No. E' giusto che Prodi si impegni a fondo, perché una personalità scelta per il suo progetto d'Europa deve battersi per quel progetto nel momento del confronto coi cittadini».

Pensa quel che disse un mese fa, cioè che «tra l'Ulivo dei partiti e l'Ulivo dei cittadini i e Veltroni hanno fatto la scelta peggiore, l'Ulivo degli apparati»?

«Per i Ds sì, per Veltroni no. Veltroni sta facendo sforzi egregi per mantenere un partito aperto alla società civile: lo confermano le candidature Fava, Paciotti, Trentin. Tuttavia i Ds ancora D'Alema, cioè non solo logica di apparato, ostilità viscerale a Mani pulite». [al. ca.]

Ha incontrato in segreto il collega russo Skuratov, si moltiplicano le voci sullo scandalo

Giallo svizzero a Mosca

La Del Ponte indaga sul riciclaggio

MOSCA
NOSTRO SERVIZIO

«Mercedes» blindata, corteo di dieci automobili, traffico bloccato e decine di agenti in borghese lungo il percorso: di solito per Mosca si spostano così i Capi di Stato e la nomenclatura del Cremlino. Ma da due giorni tutti questi onori - e precauzioni - sono riservati a Carla Del Ponte, procuratore generale della Svizzera, e alla cartellina che tiene stretta sotto il braccio.

Una cartellina sul cui contenuto - dopo gli scandali sulla corruzione che ormai hanno raggiunto la famiglia Eltsin - si fanno le ipotesi più terrificanti. Ma un portavoce della delegazione della procura ha ieri smentito: nella cartellina in pelle marrone chiaro della signora Del Ponte non c'è nessun materiale compromettente in grado di sconvolgere la politica russa. Soltanto documenti correnti. Anche perché, come scherza qualcuno, per rivelare tutto quello che avviene dietro le quinte della corte di Boris, ci vorrebbe una dozzina di valigie.

Per il resto per il momento tutti gli incontri moscoviti del procuratore svizzero sono coperti dal più stretto segreto. Arrivata a Mosca martedì sera è subito portata in una villa a 30 chilometri dalla città, ha avuto in 24 ore qualcosa come 10 ore di colloqui con il suo collega Jurij Skuratov. Ieri pomeriggio ha incontrato anche il ministro dell'Interno Serghej Stepashin. Secondo il comunicato ufficiale, non si tratta che di una visita formale, in risposta a quella che Skuratov ha compiuto qualche mese fa in Svizzera, con lo scopo di avviare una cooperazione nella lotta al crimine organizzato.

Ma nella Mosca piena da perquisizioni e rivelazioni scandalose, tutti sono di leggere tra le righe. Si sa che i due procuratori hanno parlato a lungo del riciclaggio di denaro sporco e tutti pensano subito agli affari della «Mabetex», l'ambigua società svizzera di legami fin troppo affettuosi con l'entourage di Eltsin. I suoi uffici a Lugano sono stati perquisiti dalla Del Ponte in persona su richiesta di Skuratov. E quando un comunicato della procura russa accenna a «fatti e inchieste concrete» - che però non avrebbero nulla a che vedere con gli ultimi sconvolgimenti moscoviti - nessuno ci crede.

Nonostante tutte le smentite, tutti sono convinti che l'arrivo di Carla Del Ponte a Mosca proprio nel bel mezzo di una serie di scandali che stanno divampando non è una semplice coincidenza. Del resto, se è vero che i documenti scottanti sono rimasti in Svizzera, non vuol dire che non siano. Il portavoce della Del Ponte l'ha fatto capire con molta chiarezza: «Se necessario, questi documenti possono giungere a Mosca in tre giorni».

[m. z.]

A fianco, il procuratore generale della Svizzera Carla Del Ponte. In basso, nella foto grande da «Chi» Anna Behgjet. A sinistra, l'ex compagno della ed ex componente New Trolls Gianni Belleno

PERSONAGGI

LA CANTANTE E IL TYCOON

L'amore kosovaro di Anna Oxa

Un businessman in affari col Cremlino

E' la prima coppia albanese a finire nei registri del jet-set. Ma se non parla lui, Behgjet Pacolli - immerso in questo periodo in faccende ben meno spensierate e romantiche - ancor meno usterna lei, Anna Hoxha in arte Oxa, vincitrice dell'ultimo Festival di Sanremo, dov'è stata notata perfino dai più distratti per via dello spudorato tanga che le usciva dai pantaloni a vita bassissima. Chiusa in casa a Monza con l'influenza che si è beccata domenica scorsa partecipando a «Quelli che il calcio», Oxa non parla ma non per colpa della febbre: detesta da sempre raccontare le proprie faccende amorose, che però hanno già inondato i rotocalchi. Tanto che, di questa fulminante love story che coinvolge il businessman inquisito fra Lugano e Mosca e la cantante di grido, si sa ormai più di quel che loro vorrebbero. E altro, forse, verrà fuori dal 7 aprile, quando Oxa debutterà a Milano in un tour di concerti. Ultimamente, l'abbiamo vista sopportare male la pressione dei media: a Sanremo, anche nella gioia della vittoria, è apparsa, oltre che unta d'olio per motivi spettacolari, scostante e aggressiva come mai prima. Chissà.

In questa storia, c'è una terza persona che soffre assai in silenzio. E' Gianni Belleno, ex New Trolls nonché ex compagno di Anna, dalla quale ha avuto due bambini, Francesca di 7 anni e Quazim di 2 e mezzo: «L'ho chiamato mio padre, che è morto quand'ero piccola», ha spiegato la diva. Cresciuta in Puglia e arrivata al proprio a Sanremo quando appena 16 anni, lei è sempre rimasta molto legata alle radici albanesi del papà. Tanto che, quando lo incontrò con Belleno, si affezionò subito a questo conterraneo Pacolli: alto, sportivo, elegante, sui 52 anni, capelli chiari ondulati e faccia di ex bellone. Simpatico, anche spiritoso.

La coppia musicale voleva investire nel settore immobiliare, aveva per questo preso appuntamento con l'attante e riservato businessman con passaporto svizzero, proprietario di un impero che si allarga dalle costruzioni agli alimentari, dalla moda al petrolio. Con un fatturato di oltre 2200 miliardi e quattromila dipendenti. Emigrato in Svizzera dal Kosovo quando esisteva la Jugoslavia, Pacolli esibisce passaporto svizzero e il re degli affari dell'Est: la giudice svizzera Del Ponte è in questi giorni anche lei in tournée, ma a Mosca, proprio per ricostruire alcune delle sue gesta e i favolosi passaggi di denaro legati alle attività del bel tenebroso Behgjet.

Il tycoon albanese/svizzero parla undici lingue e fra queste, piuttosto bene, il russo. Vanta da sempre amicizie strettissime con i potentati dell'Est intero, ed è finito nell'inchiesta della Del Ponte proprio perché, lui cittadino di Lugano, è in affari con il direttore amministrativo del Cremlino, Pavel Borodin. I due si fin dai tempi in cui questi sindaco a Jakutszk: dove l'attuale signor Oxa, aveva già costruito su suo incarico la sede dell'Unione per lo sfruttamento minerario. Una volta che poi Borodin approdato al Cremlino, la collaborazione si è ampliata fino alla magnificente ristrutturazione del Parlamento di Mosca. Pacolli si dichiara una vittima, sostiene di avere un credito di milioni di dollari - circa miliardi - per lavori edilizi ultimati in Russia, e se ne è lamentato pubblicamente, in una conferenza stampa convocata nei giorni scorsi proprio per protestare la propria innocenza. In Russia intanto, è in atto un furioso scontro di potere legato all'inchiesta su Borodin e l'albanese, per tangenti che legherebbero i due. Un po' come negli anni più caldi di Mani Pulite: solo che, al posto di Berlusconi, c'è Eltsin in persona.

Gli affari con la coppia musicale Belleno/Oxa, dicevamo, si rivelarono galeotti. Da poco più un anno, Anna Hoxha ora Oxa, una lontana parentela con il dittatore Enver, non sta più con Gianni Belleno: il disco che avevano cominciato (quallo la canzone che ha vinto Sanremo) è stato completamente rifatto proprio per questo; ma tutta la della vita Anna ormai rivoluzionata. La scintilla fra i due vip albanesi è sprizzata l'estate scorsa, durante gli incontri decidere dei famosi investimenti; e le precipitate al punto che Belleno avrebbe lamentato di esser stato liquidato dall'ex compagna solo attraverso una imbarazzata dichiarazione riportatagli da un funzionario della casa discografica della Oxa.

I giornali esi hanno avuto finalmente la soddisfazione di poter spettegolare anche loro su una coppia vip. All'inizio dell'anno, hanno raccontato che Pacolli avrebbe portato Oxa a Pristina, la capitale del tormentato Kosovo, a conoscere la sua famiglia e i posti dove lui è nato e cresciuto. Le cronache parlano di un banchetto per 300 persone, con tutti gli amici e i parenti di lui allineati in una festa a dir poco indimenticabile.

Marinella Venegoni

(segue da pagina 8)

E' mancato all'affetto dei suoi cari
rag. Franco Beltrand
Affranti lo annunciano la moglie Luisa con Cesare, Alessandra e Irene, parenti tutti. Funerali venerdì ore 10 Parrocchia Pozzo Strada (via Bardonecchia, 159). La cara salma sarà tumulata nella cappella di famiglia in Tigliole d'Asti.
— Torino, 23 marzo 1999.

Ciao nonno FRANCO, ti voglio bene e ti ricorderò sempre, Irene.

Beppe Gaggero ricorda con affetto il suo VEJ.

Maria Gabriella e Renzina partecipano al dolore di Luisa e Cesare per la perdita del caro FRANCO.
— Alessandria, 24 marzo 1999.

Carla e Aldo Cullati partecipano commossi al dolore della famiglia Beltrand.

Gli amici della Scuderia dei Rododendri si stringono addolorati al loro Presidente ed ai suoi familiari per la perdita del PAPA':
Fabio Abbondi
Massimo Accumoli
Sergio Aravecchia
Enzo Battista
Mauro Bensoni
Anna e Ivano Bonanno
Paola Bonfante
Stefano Carollo
Goffredo Colsanchi
Bruno Corio
Elena e Marcello Costadoni
Silvio Emanuel
Carlo Faroppa
Piero Fiore
Massimo Fossati
Franco Garbarini
Giancarlo Germanetti
Maurizio Ginbaldi
Raffaele Iuzzino
Francesco Joly
Marco Mao
Corrado e Mario Morando
Giancarlo Onidi
Giorgio e Bruno Perno
Gianfranco Pittarel
Carlo Proti
Fulvio Rizzo
Roberto Sbardollini
Elio Scamone
Fabrizio Vaccari

Sono vicini a Cesare ed Alessandra: Rossella e Gian Maria, Marina e Ronaldo, Giuliana e Giorgio, Brunetto e Giorgio

Sergio Dada Laura Marco partecipano al grande dolore di Luisa e Cesare.

Nando, Gemma, Alberto e Paolo partecipano al cordoglio per la morte di FRANCO

La SEmme International si unisce al dolore della signora Marisa per la prematura perdita di
— Torino, 24 marzo 1999.

Giuseppe, Eddy Gai addolorati partecipano al lutto di per la repentina scomparsa del caro amico
Manassero
— Chieri, 25 marzo .

Franco, Linuccia, Elio e Luisella partecipano al dolore della famiglia per la scomparsa dell'amico
Ambrogio Cirillo
Ovada, marzo .

1993
Monica Di Palma
Pianto inconsolabile, legato ai veli di silenzi eterni, nell'atomo silenzio della tomba

Fabrizio Morano
Sei ogni giorno nel ricordo di Mamma e Papà, che Ti sentono sempre vicino, S. Messa, venerdì 26 marzo 1999 - ore 18 - Parrocchia di S. Martino.
— Novara, 25 marzo 1999.

25-3-1997
Eugenio
stato tutto noi, indimenticabile, tua Mary, Giorgio, Patrizia e Roberta.

1906
INGEGNERE
Dante Giacosa
Ricordandoli con affetto. S. Messa sabato 27 Torino par. S. Vito ore 18.

1964
Bottero Panero
Antonella ricordano con rimpianto la messa di sabato 27 ore 18.30 presso parrocchia S. Francesco di Sales, via Malta 42 Torino.

1977
Domenico Pelassa
1979 1999
Alessandra Pel
Sempre con noi.

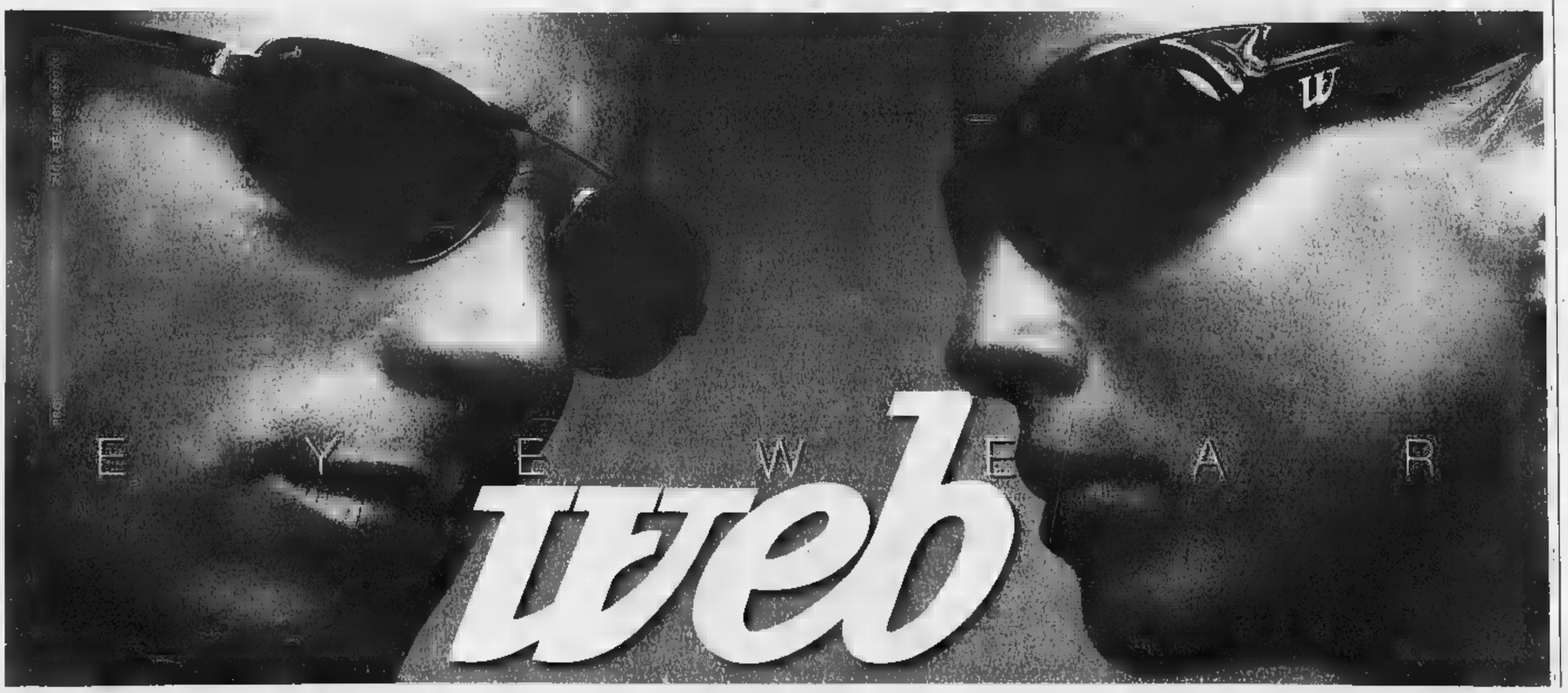

I Lord: esclusi i reati più gravi, anteriori al 1988. La palla al ministro degli Interni, che potrebbe liberarlo

Mini-estradizione per Pinochet

No all'immunità, ma solo per 3 accuse su 30

LONDRA
DAL NOSTRO INVIATO

Un cartoncino rosso con la scritta: «L'unica decisione è l'estradizione!». I sette Lord hanno ancora lasciato l'aula Virginia esce di corsa Westminster. Agita il cartoncino, è felice, è il segnale. Alle 14,20 il traffico si ferma. Pinochet ha perso, la sua richiesta di immunità è stata respinta. Le transenne volano via, c'è chi ride, chi balla, chi brinda, chi piange, chi canta «El pueblo unido jamás será vencido». Pinochet sconfitto, 6-1, un solo Lord a favore. Eufo-. Poi spunta Fernando Barros, avvocato della Fondazione Pinochet, e li guarda piuttosto seccato: «Ma questi cosa hanno capito? Siamo noi ad essere veramente soddisfatti. La Camera dei Lord, per cominciare, ha stabilito che il senatore Pinochet potrebbe essere estradato solo per delle 30 accuse. Ora il ministro Straw dovrà rivedere le sue decisioni. Non abbiamo perso».

Alle 14,08 i sette Lord entrano nell'aula di velluto rosso. Presenti parlamentari e l'ambasciatore cileno. Silenzio prego. Lord Browne-Wilkinson, 58 anni, ha la mano sinistra in tasca e con la destra regge un fascicolo in pelle, rossa anche questa. E' la sentenza, ma prima dà la parola ai sei colleghi Lord che a bassa voce spiegano i sì e il solo no. 12 minuti e Virginia corre via. Il ricorso di Pinochet, il suo appello all'immunità, viene respinto. Dunque può continuare il processo per l'estradizione richiesta dalla Spagna. Però, come poi noteranno dalla Fondazione Pinochet, l'estradizione «correrà su un binario molto stretto». Per la legge di Sua Maestà non potrà essere processato per i reati di tortura, genocidio e sequestro di persona avvenuti prima del 1988, quando è stata firmata la convenzione da Londra, Santiago e Madrid.

Poco importa, sotto la statua di un Churchill che guarda dall'altra parte, per chi balla e piange di gioia in Westminster Square. Restano tre casi di tortura, omicidio e sequestro di persona. Resta soprattutto il principio: un dittatore, chi tortura, da questo momento sa di non godere di immunità e impunità. Ma dall'aula dei velluti rossi, dei Lord, dei giudici in toga e parrucca - e questo chi balla e piange di gioia non lo spiegherà - esce una sentenza che non può dispiacere a Pinochet. «Abbiamo deciso - ha letto Lord Brown-Wilkinson - che il processo per l'estradizione del senatore Pinochet può andare avanti se il ministro degli Interni lo ritiene appropriato. Alla luce della sostanziale riduzione del numero dei capi di imputazione per cui è applicabile l'estradizione, la questione va riesaminata». Per la gioia, questa volta, dei sostenitori di Pinochet.

Jack Straw, il ministro degli Interni, è già sotto pressione. Una sua nota risponde al futuro: valuteremo, vedremo, certamente riprenderò in esame il caso. E' che da quando Lord Browne-Wilkinson ha letto quella frase il caso Pinochet da giuridico torna essere politico. Tocca a Straw, in qualsiasi , in qualsiasi momento, la decisione finale. Dopo l'arresto del 16 ottobre, dopo il mandato di cattura internazionale del giudice spagnolo Baltazar Garzón, aveva deciso che il processo per l'estradizione poteva celebrato. Tra due minuti, in teoria, potrebbe decidere il contrario. Dunque si può capire come l'obiettivo di Pinochet e dei suoi sostenitori da alle 14,20 sia Straw. Commento di Margaret Thatcher, mezz'ora più tardi: «Straw dovrebbe permettere al senatore Pinochet di tornare finalmente in Patria».

Un Boeing 707 dell'aeronautica cilena atterrato ieri mattina alla base militare di Brize Norton con ottimismo aspettava un'altra sentenza. Sta per riprendere il volo senza Pinochet. Lui, il Generale, forse se l'aspettava. A dicembre, prima sconfitta sull'immunità, era già con le valigie pronte. Ieri no, scaramanzia vana. Sempre per scaramanzia il Generale ha mai tolto la plastica che protegge i tappeti del suo cottage da 30 milioni d'affitto al .

Ora dovrà prepararsi i tempi lunghi, sempre con tamburi e cori di protesta al cancello, perché tra ricorsi e controricorsi almeno un anno lo passerà nel Surrey. A che il ministro Jack Straw, già contestato e ricusato dalla difesa di Pinochet («Era un amico di Allende, è un nemico del Senatore!»), non decida di cancellare l'estradizione. Difficile, ma impossibile.

Giovanni Cerruti

Il giudice Garzon

No comment e un sorriso

MADRID. Il supergiudice Baltasar Garzon ieri sera alla Audiencia Nacional riusciva a nascondere grande soddisfazione, ma come al solito non ha voluto commentare la sentenza. Continuerà la sua inchiesta iniziata tre anni fa sull'intera «Operazione Condor». Alla luce della Sentenza, dovrà riformulare la domanda di estradizione che presenterà poi al governo spagnolo, il quale la girerà nuovamente a quello inglese. Ancora a Madrid, il procuratore anti corruzione e portavoce dell'Unione dei magistrati progressisti spagnoli, Carlos Castresana, che il marzo 1996 aveva lanciato l'inchiesta contro Augusto Pinochet passata poi in mano al giudice Gorzon, ha definito la sentenza dei Lord come «molto positiva». «Essa pone un precedente giuridico molto importante stabilendo che i dittatori non godono di immunità», ha detto. Secondo Castresana, il fatto che i Lord abbiano escluso il periodo precedente al 1988 «non condiziona in nessun modo l'estradizione in Spagna perché per quel periodo abbiamo raccolto 50 casi di tortura ben precisi e identificati». (Ansa)

I lord britannici hanno negato al dittatore cileno Augusto Pinochet (sopra) l'immunità. A fato l'esplosione di gioia nelle strade di Santiago del Cile delle organizzazioni di difesa dei diritti umani che hanno definito il verdetto «una lezione di giustizia»

REPORTAGE

UNA CITTA' DIVISA

Oppositori e fedelissimi doppia festa a Santiago

DAL NOSTRO INVIATO

Erano le 11,05, ieri mattina, quando la campanella che segnava l'inizio del quarto d'ora di ricreazione esplose il suo trillo vigoroso su per le scale dell'«Instituto Nacional», e ogni mattina i 2123 alunni del più antico e nobile liceo del Cile uscirono di corsa dalle aule a riempire di libertà i vecchi corridoi. Ma ieri la ricreazione non il merendino da consumare di , e poi di in classe; ieri era un giorno speciale. Ieri, la città che è già brutta di suo si era mostrata desolata fin dal primo mattino, gran parte dei negozi erano rimasti chiusi, le serrande abbassate, i bus senza passeggeri; e nelle strade del centro s'incontrava il vuoto stranito di quando la gente se resta tappata in casa, con poche macchine in giro e quasi nessun passante lungo i viali. Anche a scuola molti banchi erano rimasti vuoti. Ieri il Cile aspettava le notizie da Londra, le aspettava con un'ansia diffusa, con paura anche, con il timore comunque di un'altra giornata di battaglia e di sangue nelle strade di Santiago. Attorno al palazzo della Moneda, barriere di metallo e decine di carabineros preparavano la difesa.

Alle 11,05, quando la campanella suonò e risuonò, i ragazzi dell'Instituto, con le loro camicine bianche e i pantaloni e le gonne nere, trascurarono le merendine che avevano portato nello zainetto e si precipitarono ululando verso la grande aula delle riunioni, da dove arrivava la voce elettrica della televisione. Se ne stettero dentro fino a quando spinte e gomitate riempirono il salone peggio d'un formicaio, ma in prima fila, davanti a tutti, c'era già il rettore, il professor Sergio Riquelme Riva, con gran parte del corpo docente ai suoi lati. «Ragazzi, silenzio», diceva paziente il vecchio professore. Il brusio cessò lentamente, il rettore aggiunse: «Invito tutti, e soprattutto i professori, a evitare ogni commento. I ragazzi non debbono essere influenzati. Questo, è un giorno importante».

La voce del televisore parlava e parlava. Parlava ancora alle 11,20, quando la campanella suonò la fine della ricreazione e nessuno si mosse a tornarsene in classe, quasi nessuno. Finalmente però, alle 11,35, da tutto quel linguaggio tecnico che lo speaker usava da Londra ognuno capì quello che voleva, e allora i ragazzi si misero ad applaudire e «Fuori! Fuori! Tutti in strada», cominciarono a gridare in coro, e il corteo partì verso il paseo Ahumada. Spuntarono da qualche parte un paio di bandiere rosse, ma spuntarono soprattutto grandi bandiere nazionali con la stella che splendeva nel sole di un bel mattino d'autunno. «Morir luchando/Fascistas ni cagando» gridava lo slogan, e non pare sia bisogno di traduzione.

A quella stessa ora, erano le 11,35, anche nel salone elegante e dovizioso della «Fundación Pinochet» esplose la festa. Il vecchio senatore Jarpa (tonto d'ordine nel governo militare) abbracciava i suoi vicini ballando di felicità senza alcun rispetto per la sua testarda artrite. Hernan Briones alzava le dita nel «V» della vittoria, e giovani e anziane signore con la permanente fresca di casco mostravano a qualche eroico giornalista in quale parte del gomito interno, loro, le profumate signore, usino appendere l'ombrello quando splende il sole. Un paio di giornalisti si prese qualche spintonata di troppo, e qualche pugno: ma nel clima di quella festa, peggio per loro «che sono tutti comunisti», spiegava la signora più felice, in tailleur celestino e mezzo chilo di bracciali d'oro. Anche qui spuntarono fuori da qualche armadio una decina di bandiere nazionali (ma non quelle rosse, naturalmente), e un lungo corteo d'auto cominciò a far carosello nelle lussuose strade del quartiere di Las Condes, con la gente che applaudiva dai marciapiedi e faceva «V» con le dita e alzava in aria le foto del Generale dentro cornici doverosamente d'argento.

Il Cile oggi è questo, un Paese diviso in due, spaccato a mezzo tra il desiderio della memoria e l'orgoglio del passato. E le notizie che arrivavano da Londra finivano per dare ragione a entrambe le parti, ma, anche, in qualche modo gli davano brutalmente torto, perché davvero non si capirebbe, altrimenti, come potessero far festa gli uni e gli altri. Già all'1 del pomeriggio, «La Hora» usciva in edizione speciale, con un titolo a tutta pagina: «Vittoria parziale di Pinochet». Il giornale bruciava nelle mani degli strilloni. Poi usciva anche il «Segundas», con un titolo che dava più efficacemente il senso d'incertezza del verdetto di Londra: «Pinochet ha vinto... e ha perso».

Quando qui è arrivata la notte e i cortei se n'erano tornati a casa, i carabineros rimasti a far la guardia al bidone della Moneda nel silenzio delle strade di nuovo vuote. Il Cile aveva consumato senza le tragedie annunciate questo suo giorno tanto atteso e tanto temuto: il governo, riunito in seduta speciale, prendeva atto della «tranquillità del Paese», e i militari tacevano dalle loro caserme. All'angolo tra calle Agustinas e calle San Martin, Pajana Racus aspettava il 527 che la riporta a casa, nella sua lontana periferia. Pajana e figlia di Lucio Racus, che sparì dal mondo dei vivi nella notte del 17 settembre del '73, uno dei 1194 desaparecidos per i quali si chiedeva la condanna di Pinochet. «Io sono comunque felice, del verdetto di Londra», diceva Pajana. «Fissa un piccolo cambio nella storia del mio Paese, piccolo ma reale. Io, mi accontento». A pochi metri da noi, i carabineros della Moneda sembravano ascoltare l'eco della voce di Pajana nella notte vuota.

Mimmo Càndito

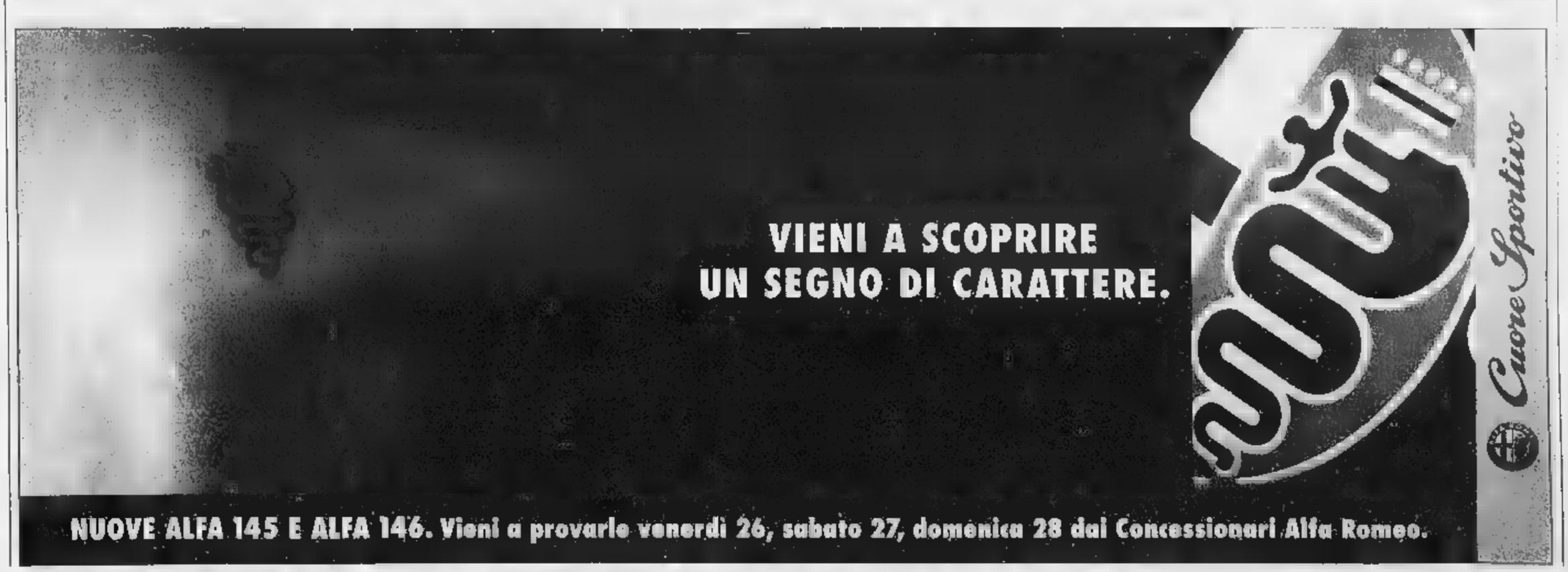

La galleria trasformata in una trappola di fuoco e fumo: le vittime sono un pompiere e tre persone asfissiate nell'auto

Nel luogo dell'incidente la temperatura ha raggiunto i mille gradi. Disperso un dipendente della società di sorveglianza Ma il bilancio potrebbe aggravarsi Il traforo sarà chiuso per almeno quattro giorni

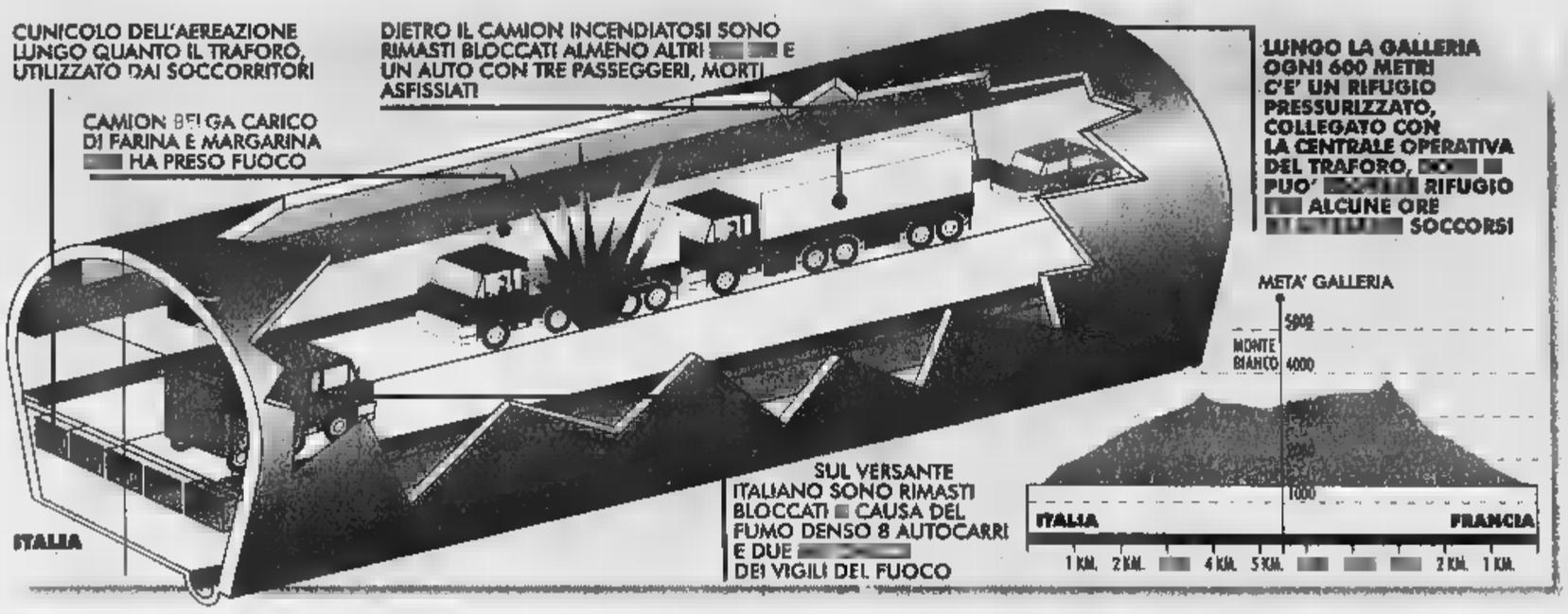

I TRAFORO
LUGLIO 1965
11 CHILOMETRI
600
UNA A DUE CORSIE,
3
E CON AI LATI, DUE MARCIAPIEDI LARGHI 80 CENTIMETRI
ALTEZZA
6 METRI
IMBOCCO ITALIANO
ENTREVES
A 1381 METRI DI QUOTA
CHAMONIX
A 1274 DI QUOTA
IL
METRI
1.997.689
VEICOLI NEL '98
(5,2% RISPETTO AL '97)
ORARI

L'inferno sotto il tunnel del Bianco

Si incendia un Tir, quattro morti e 27 feriti

COURMAYEUR. Nel cuore della montagna più alta d'Europa, l'inferno è cominciato con un guasto a un Tir. E per lo strano orologio del destino, quel camion che aveva percorso migliaia di chilometri senza problemi si è fermato nel punto peggiore del tunnel del Monte Bianco, nell'esatta metà del tragitto, 6° chilometro di 12 totali, territorio francese. Una scintilla, poi un po' di fumo. L'autista, Gilbert Degrave, belga di 57 anni, scende e cerca di capire dov'è il guasto, sta stin accadendo. Ma gli bastano pochi secondi, per decidere che da lì è meglio andar via di corsa. La fiammella si trasforma in un rogo, pochi istanti e il Tir diventa invisibile, nascosto da coltre di fumo impenetrabile. Una sonda nascosta nel soffitto del tunnel fa scattare l'allarme nell'ultramoderna sala di controllo italiana. Squadre di soccorso entrano subito nella galleria, raggiungono Degrave e altri 8 autisti che, nel frattempo, si erano trovati di fronte al muro di fiamme e fumo e avevano abbandonato lì, sotto la montagna, i loro autotreni. Gli autisti ritornano sulle auto di emergenza all'uscita tunnel. Ma dentro, già l'inferno. Sul versante francese un'auto con tre persone resta bloccata vicino al rogo. L'abitacolo diventa una camera a gas che non perdona. A loro, un pompiere di Chamonix asfissiato mentre 11 colleghi restano bloccati per ore in un rifugio d'emergenza.

Sul versante italiano, entra a tutta velocità la prima squadra dei vigili del fuoco, con un autobotte e un «camion fiamma», attrezzato per emergenze del genere. Sei vigili del fuoco, tutti con autorespiratori, arrivano a 100 metri dal rogo, ma avvicinarsi è impossibile. A 700 metri dal disastro, nel tunnel, la temperatura mezz'ora dopo l'incidente 60 gradi. Attorno al Tir, ci 1000 gradi che sciolgono asfalto e intonaco, fanno esplodere pneumatici e serbatoi.

I sei pompieri valdostani devono fermarsi e uscire il più in fretta possibile. Ma il fumo è impenetrabile, la visibilità inferiore a un metro. La manovra, con i mezzi antincendio, è difficile. Da una parte ci i Tir abbandonati, dall'altra muro. I vigili trovare una piazzola, fanno dietrofront ma via radio arriva una chiamata: «Possibili dispersi». La squadra si ferma e, anziché tornare indietro verso la salvezza, abbandona i mezzi ed entra in un rifugio pressurizzato. Ce ne sono uno ogni metri, non hanno mobilio né telefono, dispongono di altoparlanti per le comunicazioni di emergenza. La stanza, di metri quadrati, diventa l'ancora di salvezza dei sei Restano immobili, con gli autorespiratori che hanno un'autonomia di 3-4 ore al massimo. Il più esperto, Dionigi Glarey, 42 anni, tranquillizza gli altri, nell'attesa poter esplorare zona alla ricerca di feriti o dispersi. Dal vetro, barricati nella camera gna, i vedono soltanto una nube color morte.

Dal piazzale del Monte Bianco, i vigili del fuoco decidono di andare a prendere i loro colleghi bloccati. Due pompieri entrano nelle condotte di del tunnel, che scorrono sotto la galleria. Camminano per 6 chilometri, fino a raggiungere i loro colleghi che, nel frattempo, erano riusciti a spostarsi in un altra camera pressurizzata. Della sala comando, i vertici della Società Traforo del Monte Bianco, che pochi giorni fa aveva festeggiato utile record di 34 miliardi, studiano i vigili del fuoco come fronteggiare l'emergenza. Decidono di regolare i ventilatori interni alla galleria in direzione Francia/Italia, per spazzare via l'immensa nube che ha ormai invaso i 12 chilometri tunnel. Il fumo riempie il grande piazzale di Courmayeur, entra negli uffici e quelli della polizia, l'odore acre si sparge fino alla periferia Courmayeur. E continua ad uscire dall'imbocco del tunnel fino alle 21 con la stessa devastante intensità. Il Tir bruciato era un camion frigo, trasportava margarina e farina, ma fumo è stato sprigionato dalla coibentazione del cassone, dai pneumatici e dal gasolio. E il rogo potrebbe (ma accertarlo è stato impossibile) propagato ad altri Tir.

Arriva la notte, i vigili del fuoco non possono far altro che aspettare di liberare il tunnel della nube. Ci riprovano alle 22. C'è un disperso, è un valdostano dipendente della società che stava ispezionando, in moto, la galleria. chiama Pier Lucio Tinazzi, 34 anni. Si è trovato di fronte al rogo ed è rimasto bloccato. Forse ha trovato rifugio in delle camere pressurizzato, ma di lui non si è saputo più nulla. Il bilancio provvisorio è 4 morti, 27 feriti e disperso. Ma i punti peggiori del tunnel, ieri sera, erano ancora nascosti dal fumo.

Il traforo - secondo prime stime dei tecnici - rimarrà chiuso per almeno 4-6 giorni.

Alfonso Sergi

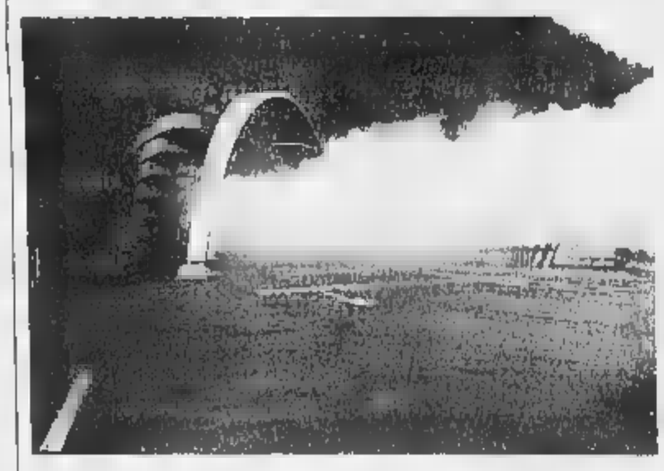

Il racconto dei vigili del fuoco: «Neanche gli autorespiratori sono stati utili. Ci hanno salvati i rifugi pressurizzati»

Un'immagine del tunnel del Monte Bianco, invaso dal fumo e dalle fiamme

«Una spessa nube di fumo è stata la nostra prigione»

COURMAYEUR. «Sì, abbiamo avuto paura, avessimo tentato di andare verso l'uscita, saremmo ancora là dentro, morti asfissiati. Siamo rimasti per 4 ore dentro quella stanza pressurizzata, ma l'aria delle nostre bombole non sarebbe durata ancora a lungo». Dionigi Glarey, 42 anni, è uno degli 8 vigili del fuoco valdostani che hanno sfidato l'inferno divampato sotto il tunnel del Monte Bianco per cercare dispersi e feriti. E racconta com'è riuscito ad uscire vivo, anche grazio ai colleghi, da quella gigante- nube.

«Siamo entrati, io e 5 colleghi, con un 190 e un "camion fiamma". Già all'ingresso della galleria abbiamo indossato gli autorespiratori, eravamo attrezzati anche le ricariche d'aria. Ma là dentro è accaduto qualcosa di mai visto prima, il fumo impressionante, non si vedevano gli stivali. Siamo stati costretti a tornare indietro, ma lì sono cominciati i problemi. Da una parte c'erano i Tir bloccati, dall'altra il muro. Abbiamo tentato di far manovra, ma siamo stati costretti a cercare a tastoni sul muro piazzola».

Glarey guarda il fumo uscire galleria e ricomincia a raccontare: «Siamo riusciti girare e tornare indietro, ma è arrivata via radio la chiamata che indicava possibili dispersi. A quel punto abbiamo formato i mezzi, siamo scesi e ci rifugiati in una camera pressurizzata. Era impossibile muoversi, né da una parte né dall'altra».

Dal piazzale esterno di Courmayeur, comincia la paura tra i vigili del fuoco per quei sei colleghi bloccati là dentro.

«Eravamo lì, con gli autorespiratori, ma ci siamo resi conto che l'aria non sarebbe bastata all'infinito. abbiamo anche cominciato a valutare la possibilità di tornare all'aperto passando dal tunnel, in mezzo al fumo. Ma per fortuna abbiamo accantonato l'idea, saremmo usciti vivi».

Il gruppo di vigili del fuoco si è poi spostato in un'altra camera pressurizzata, sono passati dalla 24 alle 22, distante 600 metri: «Abbiamo camminato nell'oscurità totale, dovevamo tastare il muro per accorgerci degli ostacoli. Ed eravamo tutti legati con le corde, perché uno restava indietro era finito. Finché riusciti a spostarci».

Dall'esterno, intanto, altri due vigili del fuoco si preparavano a soccorrere i colleghi. Sono entrati dal condotto di aereazione più lungo, quello che attraversa (tranne un'interruzione di 20 metri) l'intero tunnel. E' una galleria di due metri per due, costruita sotto il traforo, con un canale di scarico delle acque che scorre a fianco.

Elio Marlier, 42 anni, è uno dei due vigili del fuoco incaricati della missione di soccorso. E' tra i più esperti, ha fatto una gran mole di attività professionale dentro e sotto il tunnel. Conosce bene la struttura. E lo dimostra. Avanza per 6 chilometri a piedi, con il suo collega, finché a raggiungere, attraverso un'apertura di vizio, il gruppo di vigili del fuoco bloccati. Insieme, tornano tutti indietro.

«Paura? Certo, altrimenti la pelle non la riporti a casa» dice Marlier. «Abbiamo camminato anche sotto lo sforzo della forte corrente d'aria che soffiava contro di noi. E sempre con il terrore che anche in quel tunnel entrasse il fumo».

Il sole, la salvezza, i volti sorridenti dei colleghi che aspettavano in ansia sul piazzale d'ingresso del traforo, arrivati soltanto alle 16, quattro e mezza dopo l'inizio di quel calvario.

«Questa galleria - dice Marlier - è tra le migliori sotto il profilo della sicurezza. Nelle camere pressurizzate c'è la possibilità di ascoltare Isoradio quelle frequenze dalla sala di controllo possono intervenire per diffondere messaggi alle persone bloccate. Ci sono antincendio, estintori ovunque, telecamere che sorvegliano ogni angolo del tunnel, aree di emergenza a distanza molto ravvicinata. è successo l'imprevedibile, infernо».

[s. ser.]

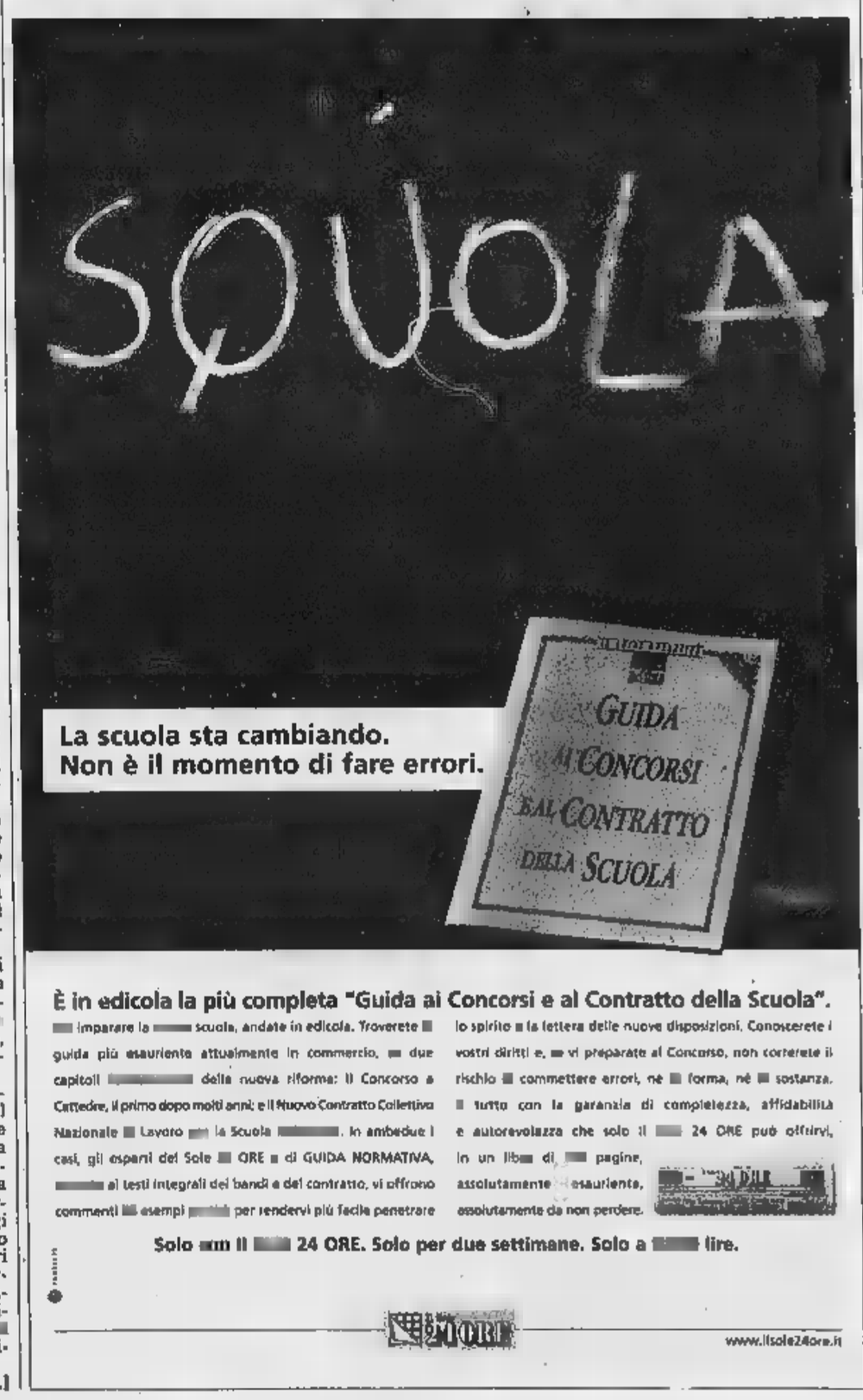

L'esperto

«Ecco come si può evitare il panico»

«Abbandonare l'auto e fuggire l'uscita del tunnel o il rifugio antincendio più vicino. Prima di prigionieri del fuoco, soprattutto del fumo che rende subito l'aria irrespirabile». E' l'unica da fare quando scoppia un incendio in galleria, secondo Michele Tropiano, direttore del Traforo del Monte Bianco. «Si può anche cercare di uscire l'auto, ma, presi dal panico, si rischia che la macchina si spenga, poi non si rimetta in moto e si rimanga imprigionati».

Il primo consiglio quello fuggire, abbandonando l'auto. Ma se il fuoco blocca ormai tutte le di uscita?

«Ogni tunnel è dotato di rifugi anti-incendio. Bisogna cercarli e attendere i soccorsi. Nel tunnel Bianco sono ogni metri, adeguatamente segnalati. Si tratta cabine fabbricate materiale a tenuta stagna, possono ospitare fino a persone».

Come funzionano?

«Sono costruite con materiale che resiste fuoco per minuti se l'incendio è a distanza molto ravvicinata, le fiamme sono ad un chilometro, ad esempio, resiste molto di più, anche 6-7 ore. All'interno della cabina c'è un telefono, un pulsante per segnalare l'emergenza, estintori ed una luce La ventilazione arriva dall'esterno. Le possibilità di salvarsi in situazioni del genere ci sono, basta mettere in pratica un consiglio fondamentale in tutti i emergenza».

Che sarebbe?

«Non farsi prendere dal panico, mantenere sempre la calma».

Esistono anche dei canali paralleli al tunnel che si possono utilizzare come «vie di fuga»?

«Sì, in genere in tutte le gallerie: si tratta canali di ventilazione. Ma le conoscono gli addetti ai lavori, e non sono segnalate per gli automobilisti. Il tunnel del Bianco è ventilato artificialmente dall'esterno, non ha camini di aspirazione. Sotto il piano viabile ci sono i canali di ventilazione ed aspirazione: li abbiamo indicati ai vigili fuoco, che sono entrati di lì. La visibilità nel tunnel era ridotta a zero dal fumo». **[a. tor.]**

Madrid: il boss della mafia era stato rimesso in libertà dopo aver pagato una cauzione di dodici milioni

Greco ritorna in cella

Diliberto: e adesso l'estradizione

L'avvocato: arrestato con un trucco per soddisfare l'Italia Non si era presentato in tribunale per firmare

MADRID. Giovanni Greco, il boss della mafia palermitana rimesso in libertà [redacted] una cauzione [redacted] 12 milioni dal Tribunale Nazionale di Madrid, [redacted] di nuovo nel carcere di Palma di Maiorca. La stessa Alta Corte madrilena, che lo aveva rilasciato dopo un ricorso accolto dal Tribunale Costituzionale, ha spic[redacted] un nuovo mandato di cattura motivato dall'inadempienza di Greco alle misure cautelari: la firma ogni 15 giorni al tribunale di Manacor. Dice Maselli, avvocato difensore di Greco: «Lo hanno arrestato [redacted] trucco per soddisfare il Guardasigilli Diliberto, che [redacted] protestato ufficialmente dopo il suo rilascio con il collega spagnolo».

Il quotidiano delle Baleari «Ultima Hora» ha raccontato l'escamotage utilizzato dal Tribunale Nazionale [redacted] rimediare alla figuraccia e fare [redacted] nuovo Greco, che [redacted] era nascosto per ben 15 anni a Ibiza facendosi [redacted] pescatore, fino a quando venne [redacted] sciuto dagli agenti della «Sco» e arrestato nell'ottobre dell'97. «Lo [redacted] giorno in cui v[redacted] rilasciato, Greco fissò la sua residenza a Santanji, ove vive la sua famiglia, [redacted] cavallo tra Palma e Manacor. Greco si recò a firmare nel tribunale di Palma il 15 febbraio, l'1 e il 15 marzo. Nessuno gli obiettò nulla. Ma il Tribunale Nazionale, basandosi sul fatto che doveva presentarsi al tribunale di Manacor, visto che risie[redacted] a Santanji, ha ordinato il suo arresto».

«Un ulteriore pasticcio. Il mio cliente si è sempre presentato in tribunale per firmare. Lo [redacted] certificati rilasciati dal tribunale di Palma» dice l'avv. Maselli. «Non sono riusciti ad estradarlo perché in Spagna non è permesso processare un imputato in contumacia, ed allora sono ricorsi [redacted] pressioni politiche. Giovedì presenterò [redacted] ricorso [redacted] Tribunale Nazionale» gli fa eco il penalista Sanz Arribas.

Da Palermo, il procuratore Giancarlo Caselli ha commentato [redacted] nuovo arresto come [redacted] segnale preciso e forte nel senso della necessaria collaborazione tra Paesi europei nel contrasto al crimine organizzato». Econ lui concorda il procuratore generale Vincenzo Rovello. Soddisfatto anche il ministro Oliviero Diliberto, che aggiunge: «Ora estradizione in tempi brevi».

Gian Antonio Orighi

I suoi nemici lo avevano cercato per sedici anni ed eseguire la condanna a morte dei corleonesi Faceva il pescatore alle Baleari

Sopra: Giovannello Greco. A sinistra: il boss dei boss, Totò Riina.

PERSONAGGIO

UN «MITO» DI COSA NOSTRA

Il boss che cercò di resistere al Padrino

ROMA

ANCHE la telenovela della cattura di Giovannello Greco sembra scritta per accrescere l'alone «romantico» che ha sempre caratterizzato questo personaggio, considerato [redacted] dei miti di Cosa Nostra. Le indecisioni delle autorità spagnole, le proteste del governo italiano, l'arresto e la liberazione, la mancata concessione dell'estradizione, tutto questo alternarsi di «interesse» attorno a Giovannello, in sostanza, non fa che alimentare la fama del giovane boss. Il suo ritorno in manette in Italia, alla fine, sarebbe il solo modo per ridimensionarlo e restituirlo al ruolo [redacted] delinquente mafioso, seppure «simpatico» perché appartenente allo schieramento di Cosa Nostra considerato «moderato» ed ostile ai sistemi violenti della dittatura di Totò Riina.

Giovannello Greco è l'ultimo dei cosiddetti «scappati», cioè i perdenti che furono sistematicamente eliminati dai killer dei «corleonesi». I suoi nemici lo hanno cercato (invano) per sedici anni. Volevano ucciderlo, per loro [redacted] una questione di principio: Giovannello, infatti, era la prova vivente che a Riina [redacted] poteva resistere. Ma lui [redacted] sempre riuscito a sgusciare dai guai, evitando anche di farsi beccare dagli investigatori.

Quando i «corleonesi» iniziarono l'operazione repulisti il gruppo di Giovannello Greco, capitanato da Stefano Bontade, Salvatore Contorno e Girolamo Teresi, si disintegrò sotto i colpi di kalashnikov dell'esercito nemico. Lui, il giovane in ascesa, si defilò e cercò di organizzare [redacted] contrattacco. Il [redacted] primo «pen[redacted] lo rivolse al cugino Pino Greco «Scarpazzedda», efficientissimo capo militare dello schieramento avversario. Da buon stratega, Giovannello sapeva che, eliminando il cugino, avrebbe messo in ginocchio i «corleonesi». Lo cercò e lo trovò, il giorno di Natale del 1982. La mitologia di Cosa Nostra racconta che fu [redacted] sorta di «sfida» avvenuta sotto gli occhi degli abitanti di Ciaculli. Giovannello sparò e colpì: poteva uccidere «Scarpazzedda» se questi [redacted] avesse indossato [redacted] provvidenziale giubbotto antiproiettili.

Da quel momento, la vita di Giovannello valeva davvero poco. Ma lui era introvabile. Per stanarlo, così, cercarono di fargli attorno terra bruciata: [redacted] mattina abbatterono il padre, Salvatore, [redacted] uomo molto rispettato nella borgata e considerato «giusto che si faceva i fatti suoi». Lo uccisero mentre riempiva una bottiglia d'acqua alla fontanella. Poi mandarono a [redacted] Giovannello alcuni «amici» travestiti da carabinieri. In quella occasione rischiò molto la sorella che inveì contro i falsi militari, attirando l'attenzione dei vicini.

Ma il colpo duro, Giovannello, lo subì quando un commando di killer uccise il padre [redacted] il fratello [redacted] Angela Fricano, la compagna del boss, che intanto si era data alla clandestinità [redacted] il suo uomo.

Giovannello capì che doveva sparire. Tentò di raggiungere il Brasile con tre amici, Tony Spica, Pitro Marchese e Rosario Spitaleri, e le rispettive mogli. A Zurigo, però, furono intercettati dalla polizia. Il gruppo fu consegnato alle autorità italiane e, [redacted] San Paolo, don Tano Badalamenti (capo dei perdenti) aspettò invano l'arrivo dei «picciotti». Le signore furono rilasciate, i «bravi ragazzi» sostarono a Milano perché trovati in possesso di soldi provenienti da un sequestro di persona consumato [redacted] Lombardia. Ma presto tornarono liberi perché il magistrato si convinse di essere di fronte a giovani innocui. Giovannello scomparve ancora mentre gli altri tre fecero tutti [redacted] brutta fine

Ora lo hanno ritrovato. Fa il pescatore a Palma di Maiorca e si fa chiamare «Domingo». C'era Angela, con lui, E i figlioletti nati da questo amore avventuroso. Giovannello ce l'aveva fatta ancora ottenendo la scarcerazione sotto cauzione. Ma i tempi sono cambiati [redacted] così le autorità gli hanno rimesso le mani addosso. Fine di un mito.

[redacted] La Licata

«Poté uscire senza esser notato perché l'hotel era controllato dai boss»

«Così Andreotti vide Riina»

Il pm in aula: ecco le prove dell'incontro

PALERMO
DAL NOSTRO CORRISPONDENTE

L'incontro [redacted] Andreotti con Totò Riina, suggellato da un «bacio», viene considerato dall'accusa provato non solo dalle dichiarazioni di Balduccio Di Maggio, che [redacted] ha diffusamente parlato, ma anche da altri elementi processuali. L'episodio centrale del caso Andreotti è stato analizzato dal pubblico ministero Roberto Scarpinato in un passaggio della sua requisitoria cominciato nell'udienza pomeridiana di martedì e proseguito ieri.

La ricostruzione [redacted] cominciata dal racconto dell'ex pentito, secondo il quale l'incontro sarebbe avvenuto il 20 settembre 1987. Quel giorno il senatore era a Palermo per partecipare alla festa dell' amicizia. Nel pomeriggio, prima d'intervenire alle 18:30 [redacted] un dibattito, si sarebbe recato in [redacted] di Ignazio Salvo per vedere [redacted] capo [redacted] Cosa nostra che chiedeva assicurazioni sul «buon esito» [redacted] maxiprocesso.

Ironizzando su un episodio «inverosimile», Andreotti ha pure osservato che non avrebbe avuto la possibilità di allontanarsi da Villa Igiea, l'albergo dove alloggiava, senza farsi vedere neppure dalla scorta. Ma proprio questa spiegazione è stata messa in discussione dal pm che ha ricordato che proprio quell'hotel sarebbe stato un «comodo rifugio» per boss latitanti tanto che il direttore Francesco Arabia è stato recentemente arrestato.

La conclusione di Scarpinato è che [redacted]nche Andreotti, [redacted] i latitanti, avrebbe potuto lasciare la camera [redacted] rientrarvi senza essere notato. Ma [redacted] andata così? Il pm basa la sua tesi sui numerosi elementi che avrebbero «fatto perdere centralità al racconto di Di Maggio». Le prime conferme indirette sono venute, [redacted] giudizio, da Enzo Salvatore Brusca, fratello di Giovanni, il quale sarebbe venuto [redacted] conoscenza in modo casuale dell'incontro e del «bacio» riferendone al padre Bernardo durante un colloquio in carcere.

Un altro riscontro sarebbe stato offerto da Salvatore Cancemi che avrebbe espresso la [redacted] incredulità commentando [redacted] Raffaele Ganci le notizie riportate dai giornali. Ganci lo avrebbe invece corretto: «Di Maggio ha detto la verità».

Anche Leoluca Bagarella, cognato di Riina, sarebbe stato a conoscenza dell'incontro. Dopo la sentenza della Cassazione, che confermò [redacted] condanne del maxiprocesso, Bagarella avrebbe inveito contro Andreotti apparso in tv e alla presenza del pentito Tony Calvaruso avrebbe detto: «Guarda quella cosa inutile di Andreotti. Se mio cognato mi avesse ascoltato, avrebbe dovuto rompergli le [redacted] Invece si fece riempire la testa di chiacchiere».

Riina, ha concluso [redacted] pubblico ministero, si fidò delle assicurazioni, [redacted] dopo le condanne [redacted] vendicò uccidendo Salvo Lima, il canale di collegamento tra la mafia [redacted] il senatore Andreotti.

[a. r.]

In Procura [redacted] Palermo

Fa la corte alla pm Autista denunciato per molestie

PALERMO. Un autista giudiziario del tribunale di Palermo fa la corte a un pm, [redacted] lei lo denuncia per molestie sessuali. L'impiegato [redacted] ministero [redacted] è innamorato di lei nel corso dei viaggi in cui l'ha accompagnata dall'abitazione al palazzo di giustizia. L'ha poi osservata nelle aule di tribunale nel corso [redacted] requisitorie e spiata nei corridoi della procura. Alla fine [redacted] deciso di farsi avanti comunicando il suo amore per la bella e avvenente pm dai lunghi capelli neri, che indossa sempre abiti eleganti e calza scarpe di classe. Una donna raffinata il cui corteggiamento è [redacted] stroncato da una denuncia per molestie sessuali. Le parole d'affetto, le frasi sussurrate al telefono, con le quali l'autista dichiarava il suo amore e le [redacted] intenzione romantiche, non hanno incantato il magistrato che si occupa [redacted] mafia [redacted] criminalità organizzata.

[l. a.]

Per bancarotta e truffa

Salerno, manette al presidente degli industriali

NAPOLI. Ieri mattina avrebbe dovuto partecipare al passaggio delle con[redacted] al nuovo presidente degli industriali di Salerno, alla presenza del [redacted] uno di Confindustria Giorgio Fossa. Invece, poche [redacted] prima della cerimonia, sono arrivati i carabinieri. Il re della pasta Sossio Pezzullo, 70 [redacted] fino all'altro giorno leader degli imprenditori salernitani è stato arrestato per associazione a delinquere finalizzata alla bancarotta [redacted] truffa. Secondo l'accusa ha sottratto trecento miliardi dai fallimenti [redacted] alcune società di Napoli, Roma e Milano. Con Pezzullo, [redacted] agli [redacted] domiciliari, sono stati ammanettati per gli stessi reati il finanziere Renato D'Andria, considerato [redacted] promotore dell'organizzazione, ed altre [redacted] persone fra cui Ugo Benedetti, [redacted] lante [redacted] quotidiano Roma. L'inchiesta è parallela ad altre indagini in [redacted] a Roma e Milano. In particolare i pm lombardi stanno verificando possibili collegamenti fra D'Andria e alcuni gruppi imprenditoriali ritenuti [redacted] vicini a forze politiche.

[r. cri.]

Sì della Camera

[redacted]

ROMA. In arrivo il contratto per diplomatici e prefetti. L'innovazione è contenuta in un provvedimento che la Camera ha approvato a larga maggioranza, con [redacted] voto favorevole di tutto il Polo, e che ora passa al Senato. Le [redacted] norme delegano [redacted] Governo a riordinare le carriere di due comparti strategici per l'ordinamento dello Stato secondo criteri che premiano il merito, introducono una valutazione professionale e legano parte dello stipendio al raggiungimento [redacted] obiettivi prefissati. Per entrambe [redacted] categorie si introducono principi per l'accorpamento delle qualifiche. Nel [redacted] dell'esame in assemblea, percorso accidentato che ha visto mancare cinque volte [redacted] numero legale, sono [redacted] aggiunte norme che riguardano il personale della Farnesina, il perso[redacted] militare del ministero della Difesa, l'amministrazione penitenziaria (insomma, particolare attenzione per il comparto sicurezza) e infine l'istituzione [redacted] ruolo autonomo per i dipendenti [redacted] Csm.

(Ansa)

MIGLIAIA [redacted]

INFORMAZIONI

TABELLA DI MARCIA

MICROSOFT BACKOFFICE

SMALL BUSINESS SERVER

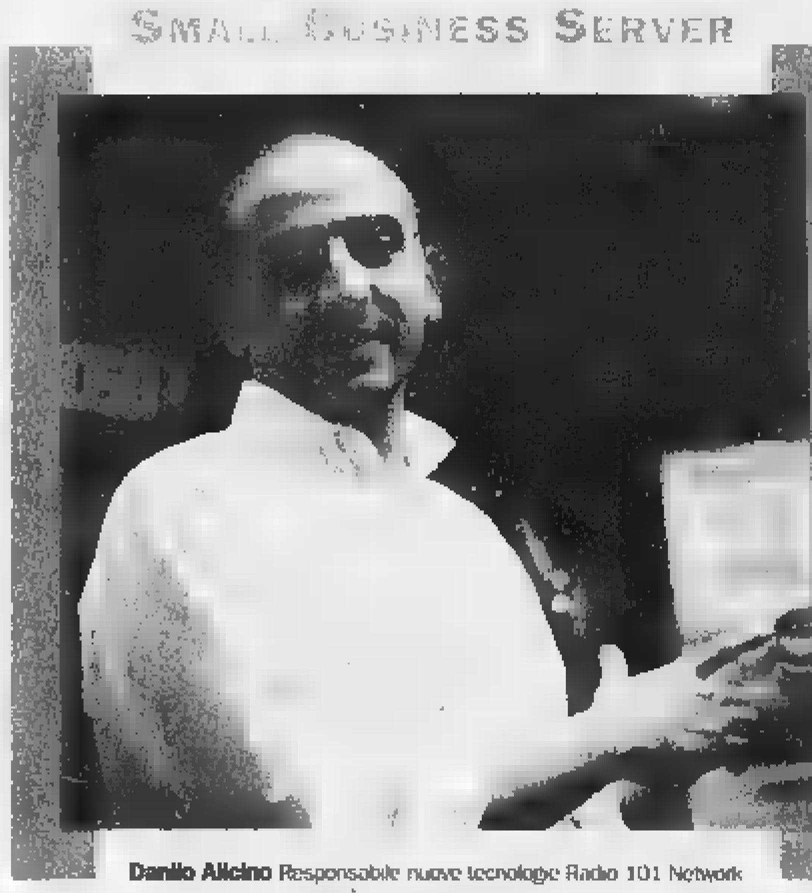

Danilo Alicino Responsabile nuove tecnologie Radio 101 Network
Milano (e resto del mondo).

Microsoft BackOffice* Small Business Server è la soluzione **facile, [redacted] e produttiva**, studiata per consentire alle imprese che utilizzano fino a 25 PC **di trasformare la propria rete in un vantaggio competitivo. Potente e [redacted] da [redacted]** Microsoft BackOffice Small Business Server [redacted] permette di gestire nel modo migliore sia il lavoro interno, sia i rapporti [redacted] i partner [redacted] i clienti [redacted] ogni parte del mondo, sfruttando la potenza del database relazionale SQL Server. Inoltre permette di condividere in rete le risorse e le informazioni [redacted] tua azienda, modem, fax e stampanti, consentendo l'accesso a Internet e alla posta elettronica ad ogni utente collegato. Microsoft BackOffice Small Business Server **è flessibile e progettato su misura per le piccole [redacted]** per venire incontro alle esigenze [redacted] chi deve lavorare e ha [redacted] tempo per risolvere i problemi tecnologici. Microsoft BackOffice Small Business Server è facile da installare e semplice da gestire. Da [redacted] puoi pensare solo [redacted] successo dei tuoi affari. A tutto [redacted] resto pensa Microsoft BackOffice Small Business Server.

Per saperne di più chiama il Servizio Clienti Microsoft allo 02.70.398.398. oppure visita il sito www.microsoft.com/italy/sbs/

Microsoft
Dove vuoi andare oggi?

Microsoft, BackOffice e Dove vuoi andare oggi? sono marchi registrati di Microsoft Corporation. Tutti gli altri marchi registrati citati sono di proprietà delle rispettive società.

Sfuggito ai nonni, si era messo a giocare con un accendino all'interno della vettura

A 3 anni muore bruciato nell'auto

Aosta, nel campo nomadi

Le fiamme alimentate dagli stracci e da un liquido per il barbecue

Il disperato tentativo di liberarlo dal fuoco

Un'immagine del campo nomadi di Aosta dove un bimbo di 3 anni ha perso la vita

AOSTA. La morte è entrata ieri nel campo nomadi aventrando con il fuoco una vecchia auto e portando con sé Samir Mitic, un bimbo di 3 anni e mezzo. Alle 8,45 quel bimbo bruno e tutto ricci è solo. Sgusciato dalla roulotte dei nonni gioca con un accendino, nel campo che non avrebbe dovuto esserci perché mai autorizzato. La mamma, Maria, 20 anni, con Miriana di 7 mesi in braccio e un altro piccolo nel grembo, è a Ivrea, a vendere fiori.

La vecchia auto, una «Fiesta» bianca, è di traverso tra due roulotte. «La usavano per far legna fino all'anno scorso», dice un ragazzo del campo. E' ferma, senza batteria, ed è diventata un deposito e un luogo ideale di gioco per i bimbi. Il nonno di Samir esce dalla roulotte qualche minuto dopo le 7 per andare al lavoro in un cantiere edile, la moglie e i suoi due figli sono ancora a dormire. Nessuno si accorge che il bimbo si alza e esce.

Roberto, uno dei ragazzi del campo, dice singhiozzando: «Se c'ero, accidenti, mi facevo bruciare io, ma Samir lo salvavo, lo buttavo fuori di lì». L'utilitaria è divorata dal fuoco. Samir avrebbe aperto la portiera e si sarebbe messo a giocare con un accendino e gli stracci che avvolgevano un flacone di metallo con un liquido infiammabile per il barbecue.

«Si faceva fuoco sovente qui nel campo, vicino a una baracca», dice un altro ragazzo. E Samir se ne ricorda. Prova a far girare le rotelline di metallo che fanno scintille. «Deve averlo investito una vampata - dice il medico legale Pierangelo Conca - C'era di tutto lì dentro, hanno forse preso fuoco gli stracci imbevuti di quella specie di benzina. E' possibile che il piccolo, impaurito, abbia cercato la fuga verso il portellone posteriore».

Quando lo trovano, Samir ha la testa piegata sul sedile, dietro il posto di guida, e le due gambe rannicchiate, come se volesse fare un salto. Il portellone è troppo distante e pesante per lui. Prima quel fumo denso, poi le fiamme...

Manca una manciata di minuti alle 9: Tommy Cardarelli, dalla sua grande roulotte all'interno del Luna Park appena arrivato ad Aosta vede «una colonna di fumo nero». Prende un estintore e corre verso «quelle urla». La «Fiesta» è circondata di persone. «Io so lo slavo, ma loro gridavano in una lingua che non capivo», dice Cardarelli. Finisce il primo estintore infilando nel finestrino di sinistra. «Non sapevo che c'era un bimbo là dentro». Tommy corre a prendere un altro estintore. Ma è troppo tardi, le fiamme hanno già avvolto Samir. Arrivano vigili del fuoco, «118», carabinieri e polizia.

Dimitri, 16 anni, mostra una mano più grande della sua età. La chiude a pugno e fa vedere i tagli sulle nocche: «Ho spaccato con questo i finestrini e gli ho dato anche testate. Samir era lì, non si muoveva più. Divento matto, no capisco che cosa è successo. Io di solito mi alzo tra le 7,30 e le 8. E proprio oggi sono rimasto a dormire come fossi ubriaco. Non so darmi pace, non sarebbe dovuto succedere. Io l'ho visto appena nato Samir, a Moncalieri. Che gran festa avevamo fatto».

In una delle roulotte più lontane di quel campo che non dovrebbe neppure esserci, ma che è lì da quattro anni, c'è il bisnonno di Samir. Piange: «Non ho visto nulla e quando ho visto Samir non c'era già più». I genitori paterni arrivano alle 11, la mamma nel pomeriggio. Non riesce neppure a parlare.

L'inchiesta è condotta dalla procura della pretura. I carabinieri della compagnia di Aosta hanno fotografato e filmato ogni cosa, sentito tutte le persone che abitano le 15 roulotte del campo. Per ora c'è una duplice ipotesi di reato: omicidio colposo e omessa vigilanza.

Il campo nomadi di Tsambarlet, zona industriale di Aosta, è sul terreno di proprietà regionale. E proprio oggi, dopo un sopralluogo, avrebbe dovuto essere sgomberato.

Enrico Martinet

Washington: 3,5 miliardi per ogni vittima

Cermis, dal Senato Usa via libera ai risarcimenti

A Cavalese una commissione bilaterale studia la sicurezza dei voli militari

WASHINGTON. Il Senato americano ha approvato lo stanziamento di 40 milioni di dollari, circa 70 miliardi, a favore delle famiglie delle vittime della tragedia del Cermis. Il provvedimento rientra in un pacchetto di misure per una cifra complessiva di 2,2 miliardi di dollari, che contempla anche fondi di assistenza ai Paesi dell'America Centrale devastati dall'uragano Mitch. E' stato votato per acclamazione dai senatori, ma William Cohen, il segretario alla Difesa, ha ora 90 giorni di tempo per decidere se effettivamente elargire o meno il denaro.

Paradossalmente il progetto di legge, che fino a lunedì sembrava destinato a dover rimanere in anticamera per almeno un altro mese, ha ricevuto il definitivo via libera a causa del precipitare della crisi in Kosovo. Originariamente, infatti, i repubblicani intendevano inserire nel pacchetto norme che vietassero all'amministrazione di elargire fondi per operazioni militari nei Balcani senza la preventiva autorizzazione del Congresso. I parlamentari hanno però deciso di varare una mozione unitaria di sostegno a Bill Clinton per i raid antiserbi, e tra le norme restrittive collegate al Kosovo sono state stralciate ed eliminati gli ostacoli agli stanziamenti.

Meno di tre settimane fa, la corte marziale di Camp Lejeune, in North Carolina, aveva assolto dalle accuse di omicidio involontario il capitano Richard J. Ashby, pilota del jet che tranciò i cavi della funivia a Cavalese. Per il copilota, il capitano Joseph Schweitzer, i giudici militari Usa hanno deciso di non andare nemmeno al dibattimento. Clinton a botta calda commentò che il Paese era «orripilato e straziato» da queste clamorose decisioni e avrebbe in qualche modo rimediato.

Lo stanziamento deciso dal Senato Usa «appare estremamente positivo», secondo il sindaco di Cavalese Mauro Gilmozzi, «ma solo se rappresenta un risarcimento che va al di là dell'intervento riparatore previsto dalla Convenzione Nato. Bisogna chiarire se con il fondo vi è una volontà di proporre questo risarcimento in via extragiudiziaria oppure se servirà esclusivamente a garantire il rimborso del 75% dei costi che gli Usa dovrebbero comunque pagare sulle liquidazioni previste in Italia. In quest'ultimo caso si tratta di un fondo immaginario che non serve, perché rappresenta solo una sorta di fidejussione degli Usa, inutile perché sappiamo che i soldi ci sono».

Ieri, intanto, una corona di fiori sul luogo dell'incidente è stata deposta dall'ammiraglio Joseph Prueher e dal generale Leonardo Tricarico, a capo della commissione bilaterale italoamericana incaricata di svolgere un'analisi sulla sicurezza dei voli degli aerei Usa in Italia. [r. cri.]

E alla Magneti Marelli si è incontrato con Fresco e Cantarella

Il presidente Cinese Zemin con al sindaco di Milano, Gabriele Albertini. Palazzo Marino è stata una delle tappe della visita del presidente a Milano

Zemin, mezz'ora in Duomo

Conclusa la visita del Presidente a Milano

Appello del sindaco Albertini al rispetto dei diritti umani in Cina

Con la moglie ha ammirato il cenacolo di S. Maria Delle Grazie

MILANO. Un po' turista e molto uomo d'affari, il presidente della Repubblica Popolare Cinese, Jiang Zemin, ha concluso la sua visita a Milano polverizzando in un colpo solo una serie di record: primo capo dello Stato Cinese o capo del più grande partito comunista del mondo a varcare la soglia di una chiesa cattolica come il Duomo; primo Presidente cinese a parlare esplicitamente di diritti umani; primo infine a visitare uno stabilimento di produzione tecnologica italiana, come la Magneti Marelli di Corbetta, e a complimentarsi, contemporaneamente, con il presidente della Fiat Paolo Fresco e l'amministratore delegato Paolo Cantarella e con gli operai della fabbrica, che mai forse avrebbero immaginato di trovarsi la Cina così vicina e l'azienda così contenta.

La giornata di Jiang Zemin è cominciata alle 9 del mattino con una visita a Palazzo Marino per un incontro con il sindaco Gabriele Albertini che ha consegnato al presidente le chiavi della città. Un gesto particolarmente significativo visto che Zemin, prima di diventare presidente della Cina è stato il lungo sindaco di Shangai, città gemellata con Milano. Albertini, oltre ad auspicare scambi commerciali sempre più intensi tra Milano e la Cina, non ha però potuto fare a meno di ricordare al presidente cinese il problema del rispetto dei diritti umani e delle trasformazioni politiche che stanno cambiando il volto del più grande paese d'Oriente. «Comprendiamo le difficoltà di questa transizione - ha detto Albertini - che non può fallire: laddove ciò è successo i danni sembrano essere irreparabili».

E Jiang Zemin, che già martedì sera alla Scala aveva incontrato il maestro Rostropovic, a suo tempo esponente del dissenso sovietico, non si è fatto pregare, accettando la sfida del sindaco: «Ora la Cina sta prendendo la strada per migliorare il suo sistema legale e il nuovo emendamento della Costituzione che prevede che la Cina sia governata nel rispetto delle leggi». In particolare «per quanto riguarda i diritti umani e le libertà democratiche - ha detto il presidente - la Cina rispetta i principi universali riconosciuti dalla comunità internazionale credendo anche che bisogna rispettare la realtà in cui viviamo e adattarsi ad essa». Quindi Jiang Zemin ha ricordato il suo percorso politico, concludendo così: «Nel mio sono diventato responsabile dello Stato. La Cina allora aveva 1 miliardo e cento milioni di abitanti. Ora sono 1 miliardo e 240 milioni: devo occuparmi della loro vita. La garanzia di vita quotidiana di questa enorme popolazione, sono un grande contributo alla stabilità non solo cinese ma del mondo».

Il presidente ha quindi proseguito la sua visita soffermandosi per oltre mezz'ora in Duomo, e poi andando ad ammirare, con la moglie, il cenacolo di Santa Maria Delle Grazie. A mezzogiorno, pranzo con gli industriali lombardi all'hotel Principe di Savoia. Presente il gbota dell'imprenditoria: il presidente di Assolombarda Benito Benedini, Cesare Romiti, Carlo De Benedetti, Letizia e Gianmarco Moratti, Marco Tronchetti Provera, Alberto Falck, Vittorio Merloni. Zemin ha voluto rassicurare gli imprenditori affermando che la Cina non cadrà in una crisi simile a quella brasiliana: «La politica cinese proseguirà negli investimenti verso le infrastrutture e l'espansione della domanda interna». Infine lungo giro alla Magneti Marelli di Corbetta, dove l'amministratore delegato Fiat Cantarella ha mostrato al presidente cinese anche il modello di un'auto pick-up, la «Strada» che la Fiat lancerà sul mercato italiano tra un paio di mesi e nei progetti del gruppo potrebbe essere costruita in Cina. Jiang Zemin ha lasciato lo stabilimento dopo un lungo applauso degli operai, augurandosi «di veder presto a Pechino», il presidente Fiat, Paolo Fresco. [p. col.]

Vendita all'Asta

DEGLI ARREDI ANTICHI ED OPERE D'ARTE
DI UN COLLEZIONISTA SENESE
DI UNA NOBILDONNA MILANESE
E DI UN NOTO PROFESSIONISTA DI MILANO
ED ALTRI AFFIDAMENTI

SONO COMPRESI:
MOBILI D'EPOCA ITALIANI, FRANCESI, OLANDESI E INGLESI: CASSETTONI, LIBRERIE, CREDENZE, VETRINE, TAVOLI PRANZO, SALOTTI EPOCA IMPERO, SPECCHIERE, SCRIVANIA LUIGI XVI IN PALISSANDRO.
COPPIA COMO' MAGGIOLINI INTARSIATI CON SCENE NEOCLASSICHE,
COPPIA CONSOLLES IMPERO LUCCHESE,
RARO CABINET CON SMALTI E MINIATURE, GUERIDON IN BRONZO E PORCELLANA DI SEVRES.
PORCELLANE, MAIOLICHE, COPPIA VASI FRANCIA NAPOLEONE I,
SMALTI, OROLOGI, BRONZI, SCULTURE, VETRI, MARMI INTARSIATI.
TAPPETI PERSIANI E CAUCASICI ANTICHI, VECCHI, RARI E FINI.
RACCOLTA DI ARGENTI CON PUNZONI: MILANO, VENEZIA, GENOVA, ROMA, NAPOLI, PALERMO, FRANCIA, GERMANIA, OLANDA, USA TIFFANY E GORHAM, INGLESI, GIORGIANI, VITTORIANI, EDOARDIANI.
RACCOLTA DI ANTICHI DIPINTI DAL XV AL XVIII SECOLO DI MAESTRI ITALIANI E FIAMMINGHI
TRA CUI G. BONZI, M. PRETI, RIBERA, STOMER, RUOPPOLO, ZAIS, LOCATELLI, BELLOTTO.

A CHIUSURA DELLE VENDITE
SU PRECISO CONSENSO DATOCI DALLE PROPRIETA'
VERRANNO DISPERSI TUTTI I BENI DI ANTIQUARIATO GIACENTI
AL MAGGIORE OFFERENTE

Sabato 27 e Domenica 28 Marzo
Inizio ore 16.00
ULTIME DUE TORNATE IMPROROGABILI

LA VENDITA E' STATA AFFIDATA ED E' CURATA DALLA SOCIETA'

LOUIS ROBERT ITALIA
Dal 1979
TORINO Corso Vittorio Emanuele II°, 109
Tel./Fax 011.541.150

I LOTTI SONO VISIBILI IN ESPOSIZIONE ANCHE DURANTE LE ASTE. ORARIO: 10 - 13 e 16 - 20

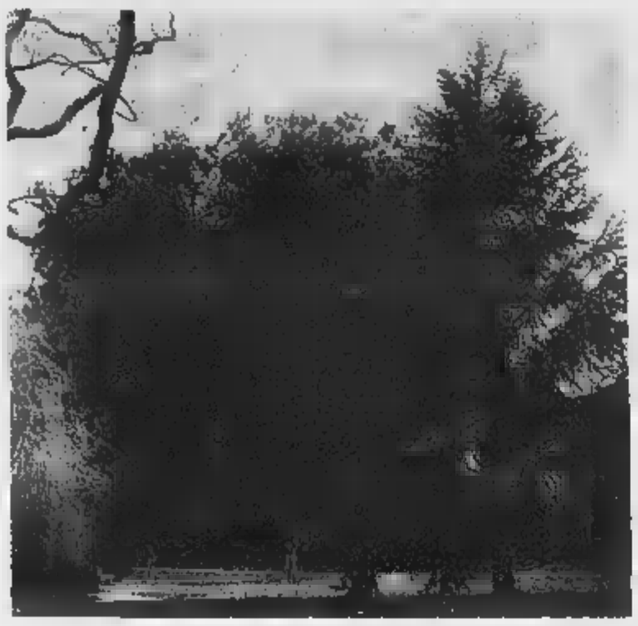

SOME PEOPLE THINK TOO MUCH NATURE HURTS, THEY FEEL THE DEVASTATING EFFECT OF THE PAUSES, OF WIDE

OPEN SPACES, OF THE CHANGING OF THE SEASONS, OF THIS QUIET BALANCE OF RYTHMS. I LOOK FOR IT. I LOVE THIS

A.G.O. ALCUNI GIOVANI OCCIDENTALI - PH. JULIAN BROAD

SLACKED DIMENSION: YOU CAN'T ACTUALLY EXPECT THINGS TO HAPPEN, YET EVERYTHING IS ABSOLUTELY SURE.

Henry Cotton's

HENRY COTTON'S IS A REGISTERED TRADEMARK OF PEPPER INDUSTRIES - FIN.PART GROUP ©1999 - FOR INFOCALL ++39 02 725501

Ricerca del ministero della Sanità che lancia l'allarme: «Va diffusa la prevenzione»

Nel 2020 il 23% della popolazione avrà più di 65 anni mentre la speranza di vita si allungherà ancora

Il ministro Bindi: sin dal prossimo piano sanitario dovremo potenziare l'assistenza domiciliare

GLI ANZIANI

NEL MONDO

- IL 9,5% DELLA POPOLAZIONE MONDIALE E' ANZIANA, UNA PERSONA SU 10 SUPERA I 60 ANNI
- NEI PAESI PIU' AVANZATI LA PERCENTUALE E' DEL
- ANNI GLI ULTRASESSANTENNI SONO DEL 2,2% ALL'ANNO
- ANNUO SARA' DEL 2,5%

IN ITALIA

- SONO 9.840.000 SOPRA I 65 ANNI
- OLTRE I 65 SONO TRASCORSI LA SALUTE DALL'80%
- I DISABILI A CARICO DELLE FAMIGLIE SONO 2 MILIONI, IL 17% DEGLI ULTRASESSANTENNI
- DUE MILIONI DI ANZIANI VIVONO SOTTO LA SOGLIA DI POVERTA'
- TRA GLI ULTRASESSANTENNI VIVONO SOLI IL 10% DEGLI UOMINI, IL 31% DELLE DONNE E 618MILA DISABILI
- IL 52% DEGLI UOMINI E IL 61% DELLE DONNE ANZIANI HANNO DUE MALATTIE CRONICHE
- I MALATI DI ALZHEIMER: 500MILA
- I CENTENARI: CINQUEMILA
- NEL 2020 LA SPERANZA DI VITA SARA' DI 78,3 ANNI PER GLI UOMINI E DI 84,6 PER LE DONNE

E' l'Italia la patria degli anziani

Record mondiale, i centenari sono più di 5 mila

ROMA. Italia, vecchia Italia. Anche nella sua popolazione. Il nostro Paese vanta, infatti, il primato della vecchiaia: merito dell'allungamento della vita e della diminuzione delle nascite. In 45 anni gli ultrasessantenni sono aumentati con un ritmo del 2,2 per cento all'anno. Nel 2020 il 23 per cento della popolazione avrà più di 65 anni, mentre la speranza di vita sarà di 78,3 anni per gli uomini e di 84,6 per le donne. Ad aumentare saranno soprattutto gli ultraottantenni.

L'identikit della vecchia Italia è stato tracciato nel convegno che si è tenuto a Roma su «La salute dell'anziano, tra esigenze dell'etica e vincoli dell'economia», promosso dall'Inrca (Istituto di riposo e cura anziani) in collaborazione con il ministero della Sanità.

Con l'aumento degli anziani cresce anche il numero delle persone con problemi di salute. Tra gli ultrasessantenni, infatti, il 52 per cento degli uomini e il 61 per cento delle donne dichiarano almeno due malattie croniche in atto. I soli malati di Alzheimer sono mezzo milione.

Il ministro della Sanità, Rosy Bindi, intervenendo a chiusura dei lavori, ha osservato che oggi molte malattie croniche o invalidanti sono legate alla cattiva gestione del proprio stato di salute nell'età adulta. Per questo motivo, investire nella prevenzione diventa un imperativo di primaria importanza per la salute del Paese.

«A ciò - ha aggiunto il ministro - si deve poi affiancare un cambiamento nelle forme dell'assistenza». L'idea è quella di potenziare, finalmente, la rete dell'assistenza domiciliare, da un lato, e di creare, dall'altro, «luoghi di accoglienza dove l'anziano, oltre a ricevere assistenza ospedaliera, venga soddisfatto nella sua domanda di salute». Poi ha chiarito: «La Sanità va intesa non solo come ciò che guarisce, ma come quel complesso di servizi che si prende cura della persona, perché anche ciò che non guarisce può curare». Gli anziani, ha infine assicurato il ministro, sono tra i protagonisti del prossimo Piano sanitario nazionale.

Anche l'Organizzazione mondiale della sanità, attraverso il «Quinto programma-guida sullo sviluppo delle tecnologie», mette uno stanziamento totale di 14.960 miliardi di euro (pari a 28-29 mila miliardi di lire), prevede una quota di questo fondo per l'invecchiamento e la salute dell'anziano. In particolare ha investito, per 4 anni, 2140 milioni di lire per la qualità della vita e altri 190 milioni per l'invecchiamento e la disabilità della popolazione anziana nell'Europa. La prima scadenza è prevista per il 15 giugno di quest'anno e poi, una ogni anno, per la presentazione dei progetti tesi a ottenere i finanziamenti necessari.

Discorso a parte meritano i «grandi vecchi». In Italia i centenari erano nel '93 circa 5 mila. Oggi - secondo stime dell'Inrca - sono oltre 5 mila. «Le strategie per diventare vecchi sani sono rappresentate dall'origine genica, dagli stili di vita e dall'interazione tra la genetica e l'ambiente», ha sottolineato il professor Claudio Franceschi, direttore scientifico dell'Inrca. E ha concluso: «La salute sta nei gesti quotidiani». **(d. dan.)**

Maggioranza battuta

Embrioni Approvata l'adozione

ROMA. Gli embrioni prodotti finora e congelati saranno «adottabili». Con una maggioranza composta da Polo, Lega e Udr la commissione Affari Sociali della Camera ha infatti approvato l'emendamento del relatore alla legge sulla fecondazione assistita in favore dell'adottabilità. Ma i popolari hanno abbandonato la commissione prima della votazione in segno di protesta contro lo stesso relatore, il leghista Alessandro Cè, che ha respinto la loro richiesta di rinviare il voto sulla questione.

L'emendamento è passato per due voti di scarto: hanno votato a favore 18 deputati (Lega, An, Fi, Ccd e Udr), contro 16 (Ds, Pdci, Verdi). I popolari se ne sono andati prima del voto, contestando vivacemente la formulazione della norma. In sostanza le posizioni della maggioranza di centrosinistra (se si eccettua l'Udr) sono state sconfitte. «Questa - è sbottata Maura Cossutta (Pdci) - è la legge della destra».

L'emendamento approvato all'articolo 22 del testo prevede che, in via transitoria, la coppia che ha ottenuto prima dell'entrata in vigore della legge (che lo consente più) la crioconservazione di embrioni, anche per via eterologa, congelati, può chiedere il loro impianto entro due anni. Scaduto tale termine gli embrioni sono dichiarati adottabili dal tribunale dei minori, che dovrà anche autorizzarne l'impianto in favore della coppia che richiede l'adozione.

I popolari, al cui interno vi sono posizioni articolate, avevano chiesto di rinviare l'esame della questione per poterla discutere in una assemblea del gruppo. La formulazione proposta dal relatore non garantirebbe che non si continui «in modo surrettizio l'uso di tecniche non più consentite dalla legge, come l'eterologa, che non tutelano la dignità della persona e dell'embrione stesso».

«La legge - dicono gli oppositori - non dispone un inventario degli embrioni attualmente congelati (sarebbero 5 mila) e non garantisce l'informazione dei genitori biologici sul numero di quelli prodotti con i loro gameti, sarà sempre possibile sfuggire ai controlli e produrre nuovi embrioni con l'eterologa. Pronta la replica di Cè: «Sono amareggiato per l'atteggiamento dei popolari: emerge ancora una volta la figura della vecchia dc. Chi aveva le idee più chiare di loro sulla tutela della vita ha agito; è questo il Ppi dovrà rendere conto ai suoi elettori». Secondo il relatore il rinvio non era giustificato: «Sono due mesi che discutiamo l'argomento, il Ppi poteva proporre dei subemendamenti. La verità è che si gioca a rinviare l'esame in aula». **(r. cri.)**

Gli educatori

La pubblicità baby sitter ideale

La pubblicità è antieducativa? Tutt'altro: secondo il 33% degli educatori infatti, se ben realizzata, potrebbe essere una «buona baby-sitter virtuale». E' questo il risultato di un sondaggio condotto dall'Osservatorio sull'infanzia Palomar Kids di McCann Erickson italiana, che ha interpellato 100 psicologi, psicopedagogisti ed educatori sul rapporto tra bambini e mass media. Dunque, se per il 75% degli esperti intervistati «i mass media attualmente non tengono in giusta considerazione il target dei bambini», ben il 36% degli psicologi dell'infanzia afferma che è proprio la pubblicità «lo strumento più adatto per comunicare con i più piccoli», seguito da televisione (24%), libri (19%) e giornali e stampa (7%). La pubblicità, quindi, come strumento migliore per raggiungere emotivamente e educare i bambini poiché, affermano gli esperti, «è il mezzo che oggi ha più influenza nell'educazione linguistico-comportamentale dei piccoli». Tra gli specialisti, comunque, c'è anche chi condanna l'attuale sistema dei media: il 31% ritiene infatti che i mass media non rispettino l'infanzia inviando messaggi e immagini in modo indiscriminato; il 26% dice che i media non tengono abbastanza la psicologia dei bambini e il 18% ritiene che considerino erroneamente i bambini come «piccoli adulti». Il 55% degli educatori considera i media «utili all'educazione».

LOTTO CONCORSO N. 24

MERCOLEDI' 24 MARZO 1999

Bari	76	71	90	40	67
Cagliari	38	4	42	44	73
Firenze	34	25	30	57	11
Genova	77	40	16	19	58
Milano	5	55	38	86	30
Napoli	26	85	57	45	88
Palermo	4	87	73	47	59
Roma	61	9	37	75	66
Torino	6	33	4	1	52
Venezia	67	5	36	1	5

SUPERENALOTTO

4 - 26 - 34 - 61 - 76 - 81
Numero jolly 67

Montepremi L. 19.305.940.875

Nessun «sei»
Jackpot L. 12.300.407.460

All'unico «5+1»
L. 3.861.188.200

	Punti	Lire
Ai 26	5	148.507.200
Ai 3.854	4	1.001.800
Ai 159.168	3	24.200

INTERVISTA CONTRO IL TEMPO

Rita Levi Montalcini

«L'elisir sta nel cervello»

Levi Montalcini: così non si invecchia

IL 22 aprile sarà il suo compleanno: 90 anni. Vissuti con passione e con l'impegno di fare del proprio tempo la migliore delle opportunità. In sintesi, Rita Levi Montalcini. Premio Nobel per la medicina.

Signora, qual è il segreto di una vecchiaia sana?

«Non basta occuparsi del sistema motorio. Bisogna tenere in esercizio soprattutto il cervello. Il cervello ha una plasticità fantastica e potenzialità che non bisogna lasciar cadere».

Che c'è di sbagliato nell'atteggiamento dei giovani verso la vecchiaia?

«Si comportano in due modi differenti, ma entrambi negativi: la ignorano, la disprezzano. Eppure, grazie ai progressi della medicina e alle migliorate condizioni di vita, molti di loro la raggiungeranno...».

Lei, però, ha un rapporto speciale con i giovani. Non è così?

«E' vero. Nel mio libro "Il futuro" (Garzanti, ndr) parlo ai giovani e spiego loro: è importante che vi prepariate fin da ora, che procediate nell'esistenza con curiosità e intenzione. Invito tutti a non pensare mai alla pensione».

Lei in pensione non è certo mai andata.

«Né io, né molti altri prima di me. Cito nel mio ultimo lavoro "L'asso della manica a brandelli" (Baldini & Castoldi, ndr) alcuni grandi vecchi che hanno lavorato fino alla fine: penso a Galileo Galilei, a Michelangelo, a Russell, a Picasso. Io, a tutt'oggi, soffro di un deficit visivo, ma non smetto di scrivere o di leggere: mi servo del registratore».

Come definirebbe la sua vecchiaia?

«Il periodo migliore della mia vita».

Che cos'ha di «migliore»?

«Ho potuto realizzare un sogno che prima, per impegni e per difficoltà legate alle leggi razziali, mi era stato negato: viaggiare, portare il mio aiuto in giro per il mondo. E occuparmi dei giovani. Sono tornata da Catania, dove ho avuto una riunione con uno dei centri di orientamento per i giovani. Grazie alla fondazione che mia sorella e io abbiamo dedicato a nostro padre, abbiamo già aiutato mille ragazzi. Sono particolarmente fiera di aver potuto consegnare a una giovane calabrese una borsa di studio per andare in California a specializzarsi».

Molti vecchi pensano spesso alle malattie e nei confronti dei giovani nutrono una specie di inconfessato rancore.

«Alle malattie io non penso mai. I giovani, francamente, li adoro. Ricambiata, mi pare».

Daniela Daniele

IL TEMPO a cura di **Marcello Loffredi**

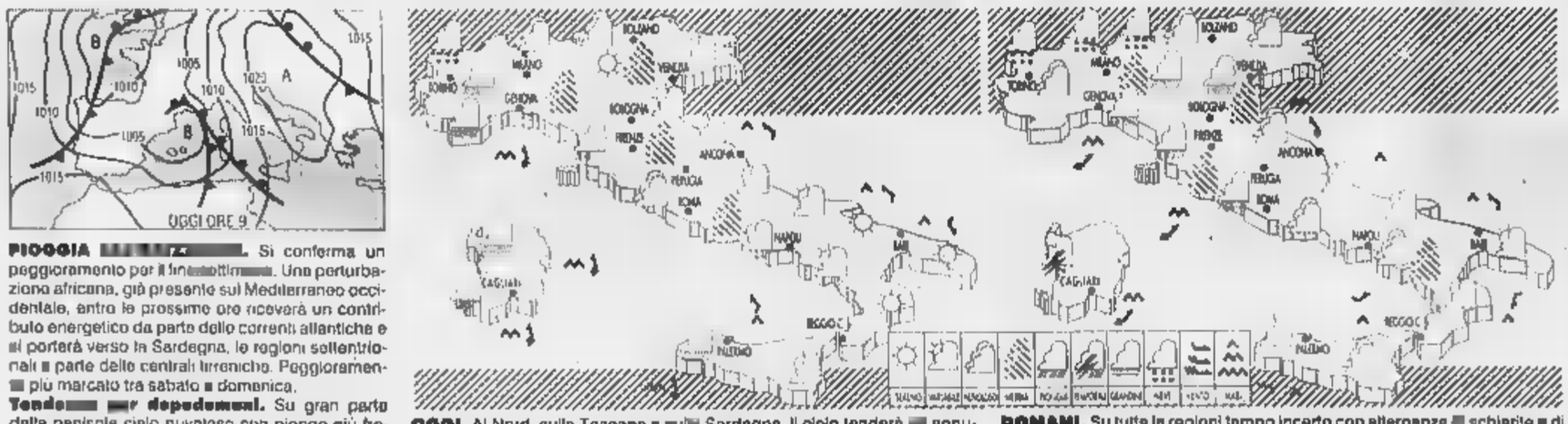

PIOGGIA Si conferma un peggioramento per il fine settimana. Una perturbazione africana, già presente sul Mediterraneo occidentale, entro le prossime ore riceverà un contributo energetico da parte delle correnti atlantiche e si porterà verso la Sardegna, le regioni settentrionali e parte delle centrali tirreniche. Peggioramento più marcato tra sabato e domenica.

Tendenza per domenica. Su gran parte della penisola cielo nuvoloso con piogge più frequenti ed intense sulle regioni tirreniche e sulle due isole maggiori dove assumeranno localmente anche carattere temporalesco.

OGGI. Al Nord, sulla Toscana e sulla Sardegna, il cielo tenderà ad annuvolarsi e nel pomeriggio e la serata saranno possibili moderate nevicate sulle Alpi centro occidentali e piogge in pianura. Al Sud e sulle altre regioni centrali poco nuvoloso. Temperature in aumento al Centro Sud.

DOMANI. Su tutte le regioni tempo incerto con alternanze di schiarite e di annuvolamenti. Dal pomeriggio ripresa degli annuvolamenti ed iniziare sulla Sardegna e dalla Liguria, dove riprenderanno al Sud. Foschie diffuse e banchi di nebbia sulle pianure del Nord e lungo i litorali tirrenici.

CITTA' ITALIANE

	min	max		min	max		min	max
Aosta	6	19	Bologna	8	20	Bari	7	15
Bolzano	np	20	Firenze	1	19	Napoli	2	18
Verona	2	17	Pisa	2	19	Potenza	np	np
Trieste	7	14	Ancona	2	16	S.M. Leuca	9	14
Venezia	4	15	Perugia	0	19	R. Calabria	10	17
Milano	2	19	Pescara	1	18	Palermo	10	16
Torino	3	19	L'Aquila	-3	16	Catania	7	19
Cuneo	np	np	Roma Urbe	2	17	Messina	10	15
Genova	8	18	Roma Ciamp.	3	18	Alghero	4	18
Imperia	8	18	Campobasso	3	11	Cagliari	3	18

CITTA' ESTERE

	min	max		min	max	
Amsterdam	8	9	nuvoloso	Lisbona	13	nuvoloso
Atene	14	21	sereno	Londra	9	15
Bangkok	26	34	sereno	Los Angeles	9	17 nuvoloso
Berlino	1	6	pioggia	Madrid	2	19 pioggia
Bruxelles	6	11	nuvoloso	Montreal	-2	4 nuvoloso
Bucarest	-3	16	pioggia	Mosca	-2	7 pioggia
Budapest	4	13	sereno	New York	4	11 nuvoloso
Buenos Aires	21	32	pioggia	Nizza	11	nuvoloso
Copenaghen	-3	3	neve	Parigi	8	14 pioggia
Dublino	7	13	pioggia	Pechino	4	13 nuvoloso
Francoforte	2	12	pioggia	Praga	3	12 pioggia
Gerusalemme	3	19	sereno	Rio de Janeiro	24	28 pioggia
Ginevra	1	10	sereno	Sofia	1	11 pioggia
Helsinki	-4	1	neve	Sydney	17	23 pioggia
Johannesburg	14	25	nuvoloso	Tokyo	8	17 nuvoloso
Il Cairo	12	26	sereno	Varsavia	1	6 pioggia
Istanbul	8	17	pioggia	Vienna	5	nuvoloso

Stefanel, ritorna il dividendo

Il bilancio 1998 del gruppo Stefanel evidenzia [redacted] ritorno dell'utile netto [redacted] 14,7 miliardi rispetto al pareggio dell'anno precedente consentendo, dopo 3 esercizi, di proporre all'assemblea dei soci la distribuzione [redacted] dividendo unitario di lire 50 per le azioni ordinarie e di lire 75 per le azioni di risparmio. Il consiglio di amministrazione della Stefanel Spa, riunitosi sotto la presidenza di Giuseppe Stefanel, ha approvato i progetti di bilancio [redacted] relativi alla società [redacted] risultati consolidati del gruppo e ha convocato l'assemblea presso [redacted] sede sociale [redacted] Ponte [redacted] Piave per il 30 aprile. Il bilancio evidenzia un utile operativo di [redacted] miliardi contro i 9,1 del 1997 (+163,7%). E' anche diminuita l'esposizione [redacted] finanziaria, [redacted] 17,6% a 122,5 miliardi contro i 148,7 del 1997 e i 164,3 [redacted] 1996. E' migliorato [redacted] guentemente il rapporto fra indebitamento [redacted] patrimonio netto che [redacted] riduce allo 0,51 (0,66 nel 1997 e 0,72 nel 1996).

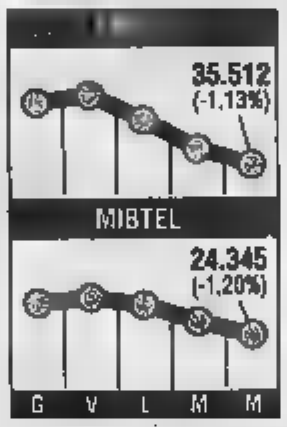

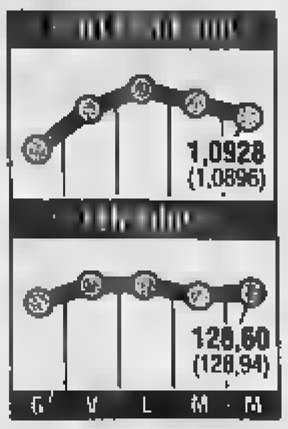

Acque Potabili raddoppia l'utile

Nel '98 il gruppo Acque Potabili (Italgas) ha conseguito un utile di 3,2 miliardi, +68,4% rispetto al '97 (1,9 miliardi). E' quanto risulta dal bilancio esaminato ieri dal consiglio di amministrazione della società. Il valore della produzione [redacted] passato dagli 85,3 miliardi del '97 agli 87,3 del '98, mentre i costi della produzione stessa sono passati da 79,1 [redacted] 79,2 miliardi. La quantità di acqua fatturata è stata pari a 69,8 miliardi di metri cubi, contro i 70,1 dell'esercizio precedente; gli investimenti hanno raggiunto i 10,8 miliardi di lire (contro i 13,8 dell'anno precedente). Per quanto riguarda la capogruppo, l'utile è [redacted] di 1,6 miliardi, contro i 700 milioni del '97; il valore della produzione è stato di 46,4 miliardi di lire (45,6 nel '97) a fronte di costi [redacted] produzione di 43,6 miliardi (44 nel '97). Gli investimenti della [redacted] sono stati pari a sei miliardi (otto nel '97). Agli azionisti sarà proposta la distribuzione di un dividendo di 110 lire per ogni [redacted] (contro le [redacted] del '97).

il fisco
ogni settimana in [redacted]

LA STAMPA
ECONOMIA E FINANZA
Giovedì [redacted] Marzo [redacted] 19

il fisco
per essere o diventare esperti tributari

A Mannesmann andrà anche Infostrada. Ivrea: del gruppo di Bernabé ci basta meno del 67%

Olivetti incassa un «sì» dal governo

Potrà vendere subito Omnitel come previsto dall'Opa Telecom

ROMA. La scalata di Colaninno alla Telecom ha fatto ieri [redacted] passo avanti: il governo ha detto sì all'uscita anticipata della Olivetti dall'azionariato di Omnitel - anticipata, si deve intendere, rispetto agli impegni presi quando il gruppo ottenne la relativa licenza (la scadenza [redacted] novembre di quest'anno). Incassate da Ivrea le approvazioni dell'Avvocatura generale [redacted] Sta[redacted] e dell'esecutivo, resta la parola ultima che dovrà [redacted] detta dall'Autorità di settore e che a questo punto è probabile sia un altro sì.

Per l'Olivetti liberarsi delle qu[redacted] che controlla in Omnitel (e [redacted] in Infostrada, telefonia fissa) diretta[redacted] o tramite «Oliman», cedendole al socio Mannesmann, è [redacted] sario per varie ragioni. Innanzitutto per incassare denaro fresco, in vista della costosissima Opa su Telecom (102 mila miliardi) [redacted] poi per p[redacted] le [redacted] di monopolio: l'Authority delle comunicazioni [redacted] permetterebbe a un singolo gruppo di controllare Telecom Italia, Tim, Infostrada e Omnitel.

Nel [redacted] parere preliminare, ripreso da un comunicato di Palazzo Chigi, l'Avvocatura dello Stato spiega che la cessione «non modifica la convenzione» per cui [redacted] sono, in linea di diritto, elementi per esprimere un giudizio negativo, sempre che sia assicurata l'affidabilità tecnica ed economica dell'acquirente». Il divieto di cedere le quote Omnitel per un certo numero di anni mirava a garantire [redacted] stabilità [redacted] gestione, [redacted] un mercato [redacted] quello telefonico che usciva dal [redacted] nopolio e in [redacted] la concorrenza, con delle valide aziende competitrici a impersonarla, andava creata dal nulla. Avvocatura e governo hanno giudicato che dopo [redacted] di buona gestione della compagnia, il socio Mannesmann è in grado [redacted] garantire continuità e solidità anche da [redacted] lo [redacted] su questa base il ministro Cardinale ha deciso di trasmettere all'Autorità per le tlc [redacted] suo parere favorevole alla [redacted].

Se tale operazione, [redacted] sembra certo, andrà in porto, avremo per la prima volta in Italia delle società di telecomunicazioni controllate da stranieri, nel caso specifico [redacted] Mannesmann che è tedesca. L'amministratore delegato di Omnitel, Silvio Scaglia, ha tenuto a precisare che ciononostante «Omnitel è e resta un'azienda italiana che sviluppa know-how italiano, gestita da italiani, [redacted] clienti italiani e investimenti [redacted] Italia. Dal [redacted] punto di vista non succede niente».

Ieri il consiglio di amministrazione [redacted] Olivetti ha scritto nella relazione, che verrà presentata all'assemblea del 6-7 aprile, diverse specificazioni sulla [redacted] offerta per Telecom. In particolare ha spiegato che il gruppo di Ivrea potrà accettare anche meno del 67% delle azioni Telecom e che l'aumento di capitale Olivetti prevede un rapporto di cambio tra 20 [redacted] 27 nuove azioni ogni 50 [redacted] obbligazioni possedute. Quanto a Telecom, pensa alle sue assemblee ordinaria e straordinaria, convocandole [redacted] Torino fra il 9 e l'11 aprile. Ma ieri la Consob ha chiesto lumi sulla distribuzione di dividendi straordinari agli azionisti, che verranno dalle cessioni di attività del gruppo: ne aveva parlato Bernabè l'altroieri agli analisti della City di Londra; o almeno così avevano riferito alcuni di loro.

Luigi [redacted]

[redacted]

Cheli assicura: «Le tariffe scenderanno»

NAPOLI. L'Autorità per [redacted] Tlc, nell'ambito del ribilanciamento tariffario, ha avviato ieri una specifica istruttoria sulle misure tese a contenere i costi di Internet all'utenza per sviluppare l'utilizzo delle «autostrade telematiche» [redacted] Paese. «La legge finanziaria di quest'anno - ha dichiarato il presidente Enzo Cheli - prevede una specifica norma che [redacted] all'Autorità il compito [redacted] varare misure agevolative, tecniche [redacted] tariffarie, ai fini della diffusione di Internet. «Il primo passo dell'istruttoria sarà una ricognizione sul[redacted] misure agevolative in atto [redacted] vari Paesi europei». Cheli ha poi smentito voci sull'aumento delle tariffe telefoniche urbane: «Sono circolate indiscrezioni sciagurate che abbiamo radicalmente smentito [redacted] che rismentiamo. Non esistono ipotesi di aumento delle urbane che siano state verificate, accettate [redacted] discusse. Siamo [redacted] una fase istruttoria». Secondo indiscrezioni di alcuni organi di informazione, l'aumento delle tariffe urbane oscillerebbe tra il 17% ed il 32%. L'Authority, per ora, non ha fornito alcun dato. «Il ribilanciamento - spiega Cheli - comporterà ribassi e rialzi. Sarà la risultante di una verifica contabile che accerterà [redacted] ci sono tariffe sottocosto. Solo [redacted] quel caso opereremo il rialzo ma, per ora, [redacted] lo sappiamo».

Il ministro Salvatore Cardinale

[redacted]

INTERVISTA

[redacted]

«L'Authority si pronunci in fretta»

Cardinale: la nostra neutralità non si discute

ROMA.

DICE Salvatore Cardinale, ministro delle Comunicazioni: «Restiamo neutrali». Cardinale lo assicura subito dopo che il governo ha dato l'okay alla vendita dell'Omnitel alla tedesca Mannesmann [redacted] parte dell'Olivetti nonostante l'obbligo di mantenere il controllo fino al prossimo mese di dicembre previsto dalla convenzione con lo Stato per la gestione dei telefonini.

Signor ministro, è stata formulata una decisione favorevole all'Olivetti che lega la vendita all'offerta pubblica [redacted] acquisto della Telecom. Ma il governo non [redacted] era dichiarato [redacted] trale?

«Il governo non ha deciso sull'ammissibilità dell'operazione relativa all'Omnitel che [redacted] stata concordata dall'Olivetti [redacted] la Mannesmann perché ha rinviato all'Autorità di garanzia per le comunicazioni la decisione finale».

Facendo questa affermazione, sta dicendo che il governo si è lavato le [redacted] ni?

«Assolutamente [redacted]. Dopo aver ricevuto il parere dell'Avvocatura dello Stato favorevole all'operazione, il governo ha espresso la propria opinione e ha provveduto a trasmetterla all'Autorità delle comunicazioni».

Benché non ci sia [redacted] valutazione finale, si tratta comunque [redacted] un giudizio positivo. Perché sostiene che la neutralità [redacted] comunque stata pienamente rispettata?

«Essere neutrali (e [redacted] governo lo è stato in questa vicenda) significa evitare di prendere posizioni a favore dell'una o dell'altra parte a prescindere dalle valutazioni di [redacted] normative».

Per [redacted] il punto è quindi che [redacted] vendita dell'Omnitel è [redacted] considerare corretta nonostante il divieto contenuto nella convenzione firmata con lo Stato?

«Sto dicendo che il governo si è espresso a favore in ragione di una valutazione assolutamente oggettiva che [redacted] derivata peraltro non solo dal parere dell'Avvocatura dello Stato di cui ho parlato».

Esistono altri pareri sui quali si è basato il gover[redacted] per esprimere le [redacted] valutazioni?

«C'è quello della Dg4, la direzione generale europea per la [redacted]

[redacted] cosa sostiene la direzione per [redacted] concorrenza?

«Secondo la Dg4 [redacted] immaginabile bloccare il [redacted] anche in presenza di [redacted] clausola della gara per la concessione dei telefonini quando l'azionista che subentra può dare le [redacted] garanzie di chi vende. Il problema era pertanto valutare se la Mannesmann può dare le stesse garanzie offerte dall'Olivetti. E la risposta è sì. Ma non è tutto».

Che altro c'è ancora?

«C'è infine anche un parere favorevole dell'Antitrust. L'osservazione fondamentale [redacted] questa: l'interesse pubblico [redacted] garantito quando il nuovo titolare di un pacchetto [redacted] rio (in questo caso la Mannesmann al posto dell'Olivetti) offre almeno le stesse garanzie per il servizio che deve essere svolto. E per garanzie non [redacted] intende soltanto la solidità finanziaria, ma anche le capacità tecnologiche e commerciali specifiche per svolgere il servizio nel settore dei telefonini».

Ma allora, con il rinvio della pratica all'Autorità per [redacted] comunicazioni deciso [redacted] governo, [redacted] verdetto finale potrebbe [redacted] bire ritardi?

«Sono proprio certo [redacted] no. Sono anzi convinto che la decisione dell'Autorità [redacted] garanzia delle comunicazioni anche in relazione al lavoro che è stato svolto finora potrà arrivare in un tempo brevissimo».

[redacted] rapidità appare in realtà [redacted] scelta obbligata [redacted] altrimenti l'offerta pubblica di [redacted] l'Olivetti non si può svolgere.

«Credo proprio che la rapidità sia obbligata. E non credo ci sia alcuna ragione per temere che la decisione tardi ad arrivare. E' evidente che l'opa [redacted] debba svolgere sgombra da qualsiasi condizionamento esterno».

Fra questi condizionamenti considera anche la vendita delle azioni residue rimaste in mano al ministero [redacted] Tesoro e pari [redacted] 3,4%?

«Sono convinto che [redacted] debba arrivare nei tempi più stretti possibili a definire questa cessione. E' sicuro che al presidente Ciampi non manchi la competenza [redacted] la saggezza necessarie per chiudere al meglio la questione».

Cioè per consentire allo Stato di incassare il più possibile?

«Ovviamente questo è un aspetto fondamentale. Magari si può pensare di raggiungere l'obiettivo attraverso una gara tra i pretendenti alle azioni [redacted] detenute dal Tesoro con l'aggiudicazione al miglior offerente».

Roberto Ippolito

[redacted]

«Bene la fusione con Tim»

PARIGI. La fusione con Tim è in grado di «spingere» in un [redacted] il prezzo delle azioni ordinarie di Telecom Italia a 11,5 euro. La stima è della Credit Lyonnais Securities Europe, che su questa base ha modificato [redacted] «add» a «buy» la sua indicazione sui titoli Telecom. La fusione creerà tra il 5 e il 10% di nuovo valore per Telecom, sostiene lo studio, che elenca anche altri tre fattori positivi per i titoli della società: [redacted] pressione provocata dall'opa Olivetti [redacted] all'amministratore delegato Franco Bernabè maggior forza contrattuale nei confronti sia del Governo per quanto riguarda le tariffe, sia dei sindacati; la possibilità che [redacted] «operatore internazionale» si [redacted] alla Olivetti per una nuova offerta per Telecom una volta completata la fusione [redacted] Tim; gli incassi che verranno dalla cessione di controllate come Sirti, Finsiel [redacted] Italtel.

[redacted]

Sfratti, la proroga batte le sentenze della Corte

Sono una cittadina disperata: con mio marito ho acquistato nel '91 un alloggio e a tutt'oggi, marzo '99, non siamo ancora potuti entrare. Non possediamo altri immobili e l'inquilina ha fatto domanda per avere la casa dal Comune. Ora scopro che c'è un blocco degli affitti fino [redacted] giugno di quest'an[redacted] Che cosa dobbiamo fare per avere ciò che [redacted] nel nostro diritto?

L. T., Torino

A dispetto del principio di provvisorietà che dovrebbe caratterizzarlo, l'istituto della proroga degli sfratti è forse una delle maggiori certezze legislative italiane, la proroga della proroga. La Corte europea dei diritti dell'uomo, con una sentenza del [redacted] settembre del 1995, ha già perentoriamente (e inutilmente, visto che siamo [redacted] regime di rinvii ancora 4 anni dopo) condannato l'Italia per i suoi ritardi nel ripristinare i diritti lesi dei padroni di casa. Difficile dunque dire una parola tranquillizzante alla lettrice. E' un fatto, però, che dal prossimo primo luglio la recente legge sugli affitti, datata 9 dicembre 1998, ha cambiato la normativa in materia e, pertanto, si entrerà in un nuovo scenario giuridico. Per capire che [redacted] succederà, partiamo dall'e[redacted] della situazione attuale. La sistemazione delle liti tra proprietari «fuori» e inquilini «dentro» è sempre stata materia per avvocati, pretori, ufficiali giudiziari e prefetture: un capitolo importante dell'industria impropria del sistema giudizia[redacted] italiano, che si è concretizzata nell'attuale cifra di oltre un milione di sfratti convalidati, suddivisi nelle tre classiche categorie: per finita locazione, per morosità dell'inquilino, per necessità (di entrare in possesso dell'appartamento per utilizzarlo direttamente, o per darlo a un parente prossimo, o per fare importanti opere di ristrutturazione). Gli sfratti per morosità nel pagamento dei canoni hanno mediamente, [redacted] relativamente, avuto finora un iter più semplice. Più tortuosa la procedura negli altri due casi. Eccola: 1) l'avvocato del proprietario chiede al pretore di fissare un'udienza per la convalida dello sfratto; [redacted] il pretore non entra nel merito, esamina solo l'incartamento per vedere se è formalmente in regola e fis[redacted] giorno per l'esecuzione. In genere questo passo richiede non più di [redacted] mesi; 3) i guai cominciano [redacted] questo punto, quando lo sfratto deve essere notificato [redacted] ufficiali giudiziari. Sono molti, infatti, [redacted] fattori che incidono sulla (proverbialmente scarsa) sollecitudine a intervenire da parte degli ufficiali. In primis, l'arretrato da smaltire: piazze come Milano, Roma o Torino vedono trascinarsi i termini anche per anni e anni. Ma un suo peso può giocarlo anche la professionalità del legale nel seguire la causa, anche materialmente, nei meandri più [redacted] meno intricati (e districabili solo in certi casi, chiamiamoli, eccezionali) dei vari palazzi di giustizia.

E una volta che l'ufficiale giudiziario [redacted] presenta con l'intimazione di sfratto? No, non è finita. Al rifiuto dell'inquilino sfrattato ad andarsene con le buone, che è la qua[redacted] totalità delle evenienze, segue l'iscrizione [redacted] una graduatoria, stabilita da commissioni prefettizie, di provvedimenti da eseguire con la forza pubblica. Questa la situazione a tutt'oggi.

Che cosa accadrà, in pratica, da ora [redacted] fine giugno? Gli sfratti per necessità o finita locazione [redacted] sospesi. Proprietario e inquilino sono invitati [redacted] trovare un accordo; se non lo trovano, dal 1° luglio l'esecuzione degli sfratti avverrà secondo la nuova procedura. Che è la seguente: si parte sempre dalla convalida davanti al giudice (ma le sentenze già e[redacted] rimango[redacted] valide e quindi i proprietari che, come la lettrice, si sono già rivolte ai pretori non devono ripresentare l'istanza), il quale può convalidare lo sfratto solo se il proprietario dimostra di essere in regola con il Fisco (registrazione del contratto, Ici, Irpef). A quel punto, però, l'inquilino sfrattato sulla carta avrà tempo [redacted] mese per ricorrere contro la sentenza e per chiedere il rinvio della data: e se addurrà valide motivazioni (avere più di 65 anni, avere 5 o più figli a carico, essere iscritto nelle liste di mobilità, percepire un assegno di disoccupazione, essere formalmente assegnatario di alloggio di edilizia pubblica o acquirente di alloggio in costruzione, essere malato terminale, [redacted] handicappato o avere nel nucleo familiare [redacted] almeno [redacted] mesi un handicappatao o un malato terminale) potrà avere dal giudice un differimento della data dell'esecuzione fino a 18 mesi.

Il ribaltamento dell'onere della dimostrazione del diritto [redacted] rinvio [redacted] za dubbio [redacted] novità. E [redacted] l'unica: fissata la data dello sfratto, sarà [redacted] questo punto l'ufficiale giudiziario a richiedere direttamente, [redacted] del caso, l'intervento della forza pubbli[redacted]. Si accorceranno i tempi? Alle statistiche degli anni a [redacted] nire la sentenza.

[redacted] Maggi

L'ops di Sanpaolo Imi richiede «approfondimenti»

Bancaroma non decide sulle nozze con Torino

ROMA. La Banca di Roma, fa sapere di aver bisogno di valutare le sinergie e le opportunità che scaturiscono dall'operazione proposta del gruppo San Paolo-Imi, e quindi si prende una pausa di riflessione, mentre al presidente è da facoltà di scegliersi un advisor che valuti l'offerta. Il Consiglio di amministrazione della Banca tenutosi ieri pomeriggio a Roma, ha - in sostanza - stabilito questo. Per intanto e contestualmente ha sciorinato i dati del suo bilancio '98 che dicono tutto sulla recuperata «forma» dell'istituto: 653 miliardi di utile netto e un ripristinato dividendo di 25 lire per azione.

Insomma, stando anche agli umori dei giorni scorsi, è sa che l'Ops presentata dal Sanpaolo-Imi non è dispiaciuta in quel di Roma, ma le cose vanno fatte seguendo una procedura che metta poi a riparo da critiche di sorta. E dunque che ben venga questa dilazione dei tempi e questo incarico ad un advisor che faccia per bene tutti i conti. Poi si tornerà in Consiglio di amministrazione e si deciderà il da farsi.

Secondo il presidente dell'Ente Banca di Roma, Emmanuele Emanuele, è tratta in ogni caso di «un'operazione condivisibile, per le potenzialità finanziarie che potrebbe sviluppare». All'agenzia *Agi* ha dichiarato che l'aggregazione «potrebbe rendere questo Gruppo il primo in Italia e, in un'ottica di future aggregazioni, sicuramente uno dei protagonisti più qualificati sulla piazza finanziaria. E' ovvio si dovranno approfondire tutti gli aspetti del progetto di integrazione contenuti nell'offerta». Tranquille le reazioni torinesi. Al Sanpaolo Imi è stata letta come un fatto naturale.

Anche se da Banca di Roma non è trapelata alcuna indicazione, alcune autorevoli voci vorrebbero che per l'incarico di advisor ci si rivolgesse a Goldman and Sachs, lo stesso che a suo tempo si occupò della fusione San Paolo-Imi. Bisogna interpretare questo «rinvio» decretato dal Consiglio di amministrazione come una implicita richiesta di un'offerta più generosa (per ora si sta a 19 azioni di Bancaroma contro due del Sanpaolo) da parte del subentrante istituto torinese?

Secondo una prima valutazione dell'agenzia di rating Fitc-Ibca esiste in effetti l'ipotesi di possibile abbassamento del rating del Sanpaolo-Imi e un miglioramento per quello della Banca di Roma».

Il presidente del Sanpaolo Luigi Arcuti

Il uno di Bancaroma Cesare Geronzi

D'altronde l'Istituto romano può esibire ormai conti di un certo interesse: il bilancio '98 si è chiuso per la capogruppo con utile netto di 653 miliardi e il consiglio di amministrazione ha deciso di tornare a distribuire dividendi in ragione di 25 lire ad azione. Il margine lordo di gestione è cresciuto del 66,4% e la raccolta del 4,2%. Gli impieghi infine hanno toccato gli 86.041 miliardi (+5,1%). A livello consolidato l'utile netto del gruppo ha toccato i 417 miliardi, con un margine lordo di gestione cresciuto del 55,9%. Significativa la riduzione dei costi: -11% per la capogruppo, -8,9% per il consolidato. Il roe (return equity) di gruppo è stato del 4%.

«L'incremento del margine lordo di gestione - si legge in una nota - conferma anche per il gruppo il riposizionamento sulle attività commerciali ed il rigoroso controllo dei costi».

Ieri il Governatore della banca centrale, Antonio Fazio, ha avuto la consueta riunione semestrale con i banchieri italiani. All'ordine del giorno non c'erano i due grandi matrimoni venturi (Banca Roma-San Paolo e Comit-Unicredit), anzi, secondo una prestigiosa fonte «nei casi in non vi è stata alcuna discussione né alcun pronunciamento», ma si che «la Banca d'Italia favorisce le aggregazioni tra operatori nazionali al fine di conseguire dimensioni atte a meglio competere in Europa».

Il clima, dunque, appare assolutamente pronubo alle due ops. Secondo l'agenzia Moody's, infatti, «sarà certamente un bene per il sistema finanziario italiano il riassetto bancario che scaturirà dai progetti di fusione in corso, che avranno un effetto benefico sia sulla qualità del credito delle banche interessate che sul sistema bancario nel suo complesso. Tuttavia l'incertezza che aleggia ancora intorno a queste operazioni, impedisce al momento di esprimere valutazioni precise sul rating degli istituti».

Anche il sindaco di Roma, Francesco Rutelli, che nei giorni scorsi aveva manifestato un qualche timore su una reiterata discesa dei «piemontesi», ieri si è espresso in toni più rasserenati: «Si va verso l'accordo piuttosto che verso l'acquisto» ha detto, e in ogni caso il Comune starà in allerta «perchè ci interessa sia la modernizzazione del sistema bancario una maggiore competitività, ma ci sta a cuore che la nostra città non perda un suo asset fondamentale, di sviluppo e di sostegno all'impresa e all'occupazione». Insomma ben venga questo matrimonio ma a patto che Roma non sia fagocitata da interessi penalizzanti. Per intanto l'assemblea degli azionisti della Banca di Roma convocata per il aprile prossimo (o il 28 in eventuale seconda convocazione).

Raffaello Masci

Commerzbank vuole il 2,5% di Generali

Comit, sabato l'esame dell'offerta Unicredito

MILANO. Appuntamento per sabato. Tra due giorni e non tra cinque, come dicono volesse il presidente Luigi Lucchini, il consiglio della Comit si riunirà per discutere dell'Ops proposta da Unicredit. Il pressing di alcuni consiglieri ha insomma avuto successo e un primo confronto al vertice si terrà non dopo il consiglio (lunedì) di Mediobanca ma prima. Per qualcuno, visto che di voci (tante) e di (pochi) fatti vive per questa storia, il particolare non è secondario. Questione di sfumature, dicono, ma sfumature importanti: quasi che un consiglio della banca di piazza Scala fatto prima e non dopo quello dell'istituto di via Filodrammatici suncisse formalmente uno 'autonomia' dalla Comit da sempre considerata, a torto o a ragione, Mediobanca-dipendente. Appuntamento di sabato, quindi. Anche se molto difficilmente in questa prima riunione del consiglio dedicata all'Ops di Unicredito si arriverà a una decisione. Mancano le basi, dice chi sa. Finora tra le due banche non c'è stato rapporto, qualche telefonata certo, la lettera dell'Unicredito, niente di più, indiscrezioni giornalistiche a parte. C'è quindi da immaginare che la risposta di Comit sarà attendista e ricalcherà quella data ieri da Banca di Roma al Sanpaolo-Imi: dobbiamo approfondire meglio dopo nominato un advisor. Pretattica sì o no, in attesa di approfondimenti, tutti gli scenari restano aperti - ne convinta la Borsa (dove ieri i titoli Comit hanno perso l'1,46 per cento e quelli Unicredito il 2,69 per cento) non solo la Borsa - tutte le vie portano ancora a Mediobanca e Generali. Cosa faranno? Passeranno da loro le eventuali contromosse su cui da giorni in Piazza Affari si fantastica? «La partita è ancora aperta», aveva detto in un'intervista Cesare Romiti, presidente dell'Rcs molto vicino a Enrico Cuccia: parole interpretate come una promessa di battaglia che bastano e avanzano a far circolare l'ipotesi che sia imminente il ritorno di Romiti in Mediobanca, addirittura come presidente. Voce smentita nel giro di poche ore, ieri mattina, dal diretto interessato: «Non è vero». Così, mentre un altro big, Carlo de Benedetti, rifiuta ogni commento sulle Ops bancarie ma si lascia sfuggire frase che la dice lunga e la pensi («Una stupenda primavera»), ogni faro resta acceso su Mediobanca ma anche su Generali dove l'interrogativo è su cosa farà Antoine Bernheim: darà il via libera all'Ops di Unicredito o lancerà l'unico altolà che potrebbe bloccare tutto? Per ora, tutto tace. Una consegna del silenzio rispettata anche da Martin Kohlhaussen, il presidente della Commerzbank, azionista col per cento di Comit, alleato forte di Generali di cui rileverà (entro il 2001) il 2,5 per cento del capitale: «Parleremo sabato», ha tagliato corto ieri a Francoforte.

[a.s.]

Unrae: ok gli ordini

Testore: marzo interessante per l'auto

TORINO. «Il mercato dell'auto, nel mese di marzo, sembra per il momento presentarsi in maniera interessante». Lo ha detto ieri l'amministratore delegato della Fiat Auto, Roberto Testore, commentando le anticipazioni fornite dall'Unrae. «Bisogna ancora aspettare la chiusura - ha aggiunto Testore - perché gli ultimi giorni sono quelli più significativi».

L'amministratore delegato della Fiat Auto, sempre in occasione della presentazione del volume «Taylorismo e fordismo alla Fiat nelle relazioni di viaggio di tecnici ed ingegneri» che si è svolta all'Unione industriale di Torino, ha aggiunto che la Multipla, ultima nata di Casa Fiat, «sta andando molto bene».

«A marzo i nuovi ordini dovrebbero ammontare a 225-235.000 contratti, sensibilmente più alti del marzo quando erano intorno a 175-180.000»; è quanto è anticipato alla Reuters Television il presidente dell'Unrae Salvatore Pistola aggiungendo che «dai dati disponibili nelle prime due settimane di marzo le immatricolazioni potrebbero preludere un mercato in linea con marzo '98». In caso di segno positivo, si interromperebbe un trend negativo del mercato dell'auto che dura dall'agosto '98. Pistola ha anche migliorato la stima per l'intero '99 a 2/2,1 milioni di unità rispetto ai non oltre 1 milioni precedenti.

TELECOM ITALIA

Sede Legale in Torino Via Bertola n.
Direzione Generale e Sede Secondaria in Roma Corso d'Italia n. 41
Capitale sociale L. 7.421.251.726.000 interamente versato
Iscritto nella sezione ordinaria Registro delle Imprese al n° 286/33 - Tribunale di T
Codice n. 00471850016

CONVOCAZIONE DI ASSEMBLEA

ai sensi dell'art. 104, D. Lgs. e dell'art. 2, Decreto Ministero Grazia Giustizia n. 437/1998

I Signori Azionisti possessori di azioni ordinarie sono convocati in Torino presso il Centro Fiere Padiglione I - Lingotto, Via Nizza n. 294, alle 10.00 in Assemblea ordinaria straordinaria, per i giorni:

- **9 aprile 1999, in prima convocazione in sede ordinaria e straordinaria;**
- **10 aprile 1999, seconda convocazione in ordinaria in sede straordinaria;**
- **11 aprile 1999, in terza convocazione in sede straordinaria**

per deliberare, rispettivamente, sulle materie del seguente:

ORDINE DEL GIORNO

Sede ordinaria

- *Piano Industriale 1999 - 2002*

Sede straordinaria

- *Emissione gratuita di buoni di conversione delle azioni di risparmio in ordinarie a favore di tutti gli Azionisti Telecom Italia S.p.A. e attribuzione della facoltà di conversione delle azioni di risparmio in azioni ordinarie; conseguente modifica dell'articolo dello Statuto sociale*
- *Aumento del capitale sociale fino ad un massimo di L. 2.681.034.161.000 mediante emissione di azioni ordinarie della Società da liberare mediante conferimento in natura di azioni ordinarie di risparmio Telecom Italia Mobile S.p.A. oggetto di Offerta Pubblica di Scambio da parte di Telecom Italia S.p.A.; conseguente modifica dell'articolo dello Statuto sociale*

Sede ordinaria

- *Autorizzazione all'acquisto di azioni proprie; deliberazioni inerenti conseguenti, ivi compreso piano di finanziamento per un importo massimo di 10 miliardi di Euro.*

Hanno diritto intervenire all'Assemblea gli Azionisti titolari azioni ordinarie in possesso dell'apposita certificazione rilasciata da un intermediario autorizzato, ai sensi dell'art. 85 del Decreto Legislativo 24 febbraio 1998 n. 58 e dell'art. 34 della Delibera Consob n. 11768 del 23 dicembre 1998.
I diritti relativi alle azioni ordinarie non accentrate presso Monte Titoli S.p.A. potranno essere esercitati previa consegna delle stesse ad un intermediario autorizzato per l'immissione nel sistema di gestione accentrata, ai sensi dell'art. 51 della Delibera Consob n. 11768 del 23 dicembre 1998, con conseguente rilascio della certificazione. L'esecuzione delle operazioni suddette potrà essere richiesta anche alla Società, quale intermediario ai sensi dell'art. 24, primo comma lettera e) della citata Delibera Consob n. 11768, presso le casse sociali di Via Meucci n. 4 in Torino e Via Isonzo n. 21b in Roma.

* * * * * * * * * * *

Si informa che sono depositati presso la Sede legale di Torino, Via Bertola n. 34, e gli uffici di Roma, Via Flaminia n. 189 (in luogo della sede secondaria temporaneamente inagibile per lavori di ristrutturazione) nonché in Milano presso la sede della Borsa Italiana S.p.A., il Piano Industriale 1999-2002, il parere sulla congruità del prezzo di emissione delle azioni ai dell'art. 2441 cod. civ. e dell'art. 158 D. Lgs. 58/98, la relazione giurata dell'esperto designato dal Tribunale ai sensi degli artt. 2440 e 2343 cod. civ. e le relazioni illustrative del Consiglio di Amministrazione con le proposte di deliberazione riguardanti le materie poste all'ordine del giorno.
I soci hanno facoltà di ottenerne copia.

* * * * * * * * * * *

Si rammenta altresì che, come previsto dall'art. 21 dello Statuto sociale, il diritto di voto potrà essere esercitato anche per corrispondenza in conformità alle disposizioni vigenti.
La documentazione per l'esercizio del voto per corrispondenza è disposizione presso gli uffici sociali sopra indicati, dove potrà essere richiesta, anche tramite i depositari, dalle ore 09.00 alle ore 18.00.
La busta contenente la scheda di voto, la certificazione attestante la legittimazione all'esercizio del voto e l'eventuale documentazione idonea ad attestare la legittimazione alla sottoscrizione della scheda dovrà pervenire al seguente indirizzo:

TELECOM ITALIA S.p.A.
Adempimenti Societari
Via Bertola n. 34
10122 TORINO - ITALIA

entro non oltre le quarantotto ore precedenti l'Assemblea.
Resta inteso che il suddetto termine di quarantotto ore è computato in riferimento alle singole convocazioni. Si ricorda che il voto per corrispondenza è incompatibile con il rilascio delega deve essere esercitato direttamente dall'avente diritto voto.

* * * * * * * * * * *

Come di consueto, i possessori di ADRs, quotati alla Borsa New York rappresentativi di azioni Telecom Italia ordinarie, dovranno rivolgersi alla Morgan Guaranty Trust Company of New York, 60 Wall Street N.Y. 10260 emittente dei predetti ADRs.

* * * * * * * * * * *

p. IL CONSIGLIO DI AMMINISTRAZIONE
IL PRESIDENTE
(Prof. Avv. Berardino LIBONATI)

I Signori Azionisti sono cortesemente invitati a presentarsi in anticipo rispetto all'orario di inizio dell'Assemblea, in modo da agevolare le operazioni di registrazione e consentire la puntuale apertura dei lavori.

informano gli interessati che le richieste invio di documentazione (materiale relativo agli argomenti posti all'ordine del giorno e al voto per corrispondenza) potranno essere inoltrate, dalle 09.00 alle ore 18.00, agli uffici sociali sopra indicati, nonché ai numeri verdi 167-020220 dall'Italia, 08000569030 dal Regno Unito, 18886892286 dagli USA. Dagli altri Paesi possibile chiamare i seguenti numeri +39-0636001273/0636001274/0636001275. Le richieste potranno avvenire anche tramite internet all'indirizzo e-mail affarisocietari@telecomitalia.it

Il presente avviso è reperibile all'indirizzo Internet: http://www.telecomitalia.it

Dati confusi sull'occupazione, ma gli industriali non drammatizzano

«Pil in ripresa [redacted]»

Fazio: flessibilità per crescere

ROMA. Economia ancora debole con andamenti molto diversi a seconda dei settori produttivi, ma con una possibilità di ripresa nella seconda metà dell'anno: [redacted] questo il quadro che risulta dal consueto incontro semestrale tra la Banca d'Italia e i capi delle maggiori banche del Paese. Frattanto, ai dati positivi sull'occupazione complessiva diramati ieri l'altro (+0,1% in gennaio su gennaio, che corrisponde [redacted] un aumento di 200 mila posti), ne sono seguiti di negativi ieri sull'occupazione nella grande industria (-2,8% in dicembre rispetto a un anno prima, 24 mila in meno) ma la contraddizione, secondo gli esperti, è solo apparente.

Come spesso avviene, chi vuole [redacted] ottimista si rifà al primo dato, chi vuole esser pessimista al secondo. Ma governo [redacted] imprenditori sono d'accordo, una volta tanto, nel definire poco indicativa la rilevazione sulla grande industria. «E' una statistica che dice poco - spiega il direttore generale della Confindustria Innocenzo Cipolletta - perché le imprese di grande dimensione stanno attuando processi di riorganizzazione [redacted] soprattutto [redacted] *outsourcing*. E' un modo diverso di strutturarsi che [redacted] nascere nuove imprese, in cui il personale viene trasferito per attività [redacted] carattere specifico». Analoga è la tesi del ministro dell'Industria, Pierluigi Bersani.

Ma allora perché l'occupa[redacted] complessiva [redacted] in aumento, se l'economia non va bene? Come è successo che, con il prodotto lordo [redacted] calo dello 0,3% nell'ultimo trimestre del '98, quasi nello stesso periodo (ottobre-gennaio) i posti di lavoro siano cresciuti dello 0,3%? Nella interpretazione della Banca d'Italia, condivisa da diversi osservatori economici internazionali, [redacted] la maggiore flessibilità [redacted] lavoro (per alcune modifiche normative e contrattuali) [redacted] spiegare l'aumento. Una parte dei nuovi occupati è [redacted] tempo parziale, un'altra, computata nei ranghi del lavoro autonomo, è probabilmente [redacted] posta in buona quota di «parasubordinati».

La Banca d'Italia ne trae spunto per consigliare governo e sindacati a insistere, andando avanti sulla [redacted] della flessibilità. Potrebbe [redacted]zi questo uno stimolo alla ripresa. I banchieri presenti alla riunione di ieri hanno rilevato che la domanda di credito è in aumento, ma che per lo più non nasce da importanti [redacted] decisioni [redacted] investimento. Il forte calo dei tassi ottenuto con l'unione [redacted]netaria ha spinto tra l'altro molte famiglie [redacted] chiedere mutui per la casa; mentre gli industriali rimangono cauti. Sembra inoltre che ci sia stato un sensibile ritorno verso le banche italiane perché [redacted] molti casi i loro tassi sono inferiori a quelli di altri Paesi euro.

Dalla riunione-pranzo con la Banca d'Italia alla quale [redacted] presenti [redacted] al solito i [redacted]mi dirigenti del credito è [redacted] un quadro congiunturale che sembra fatto apposta per rafforzare nel governatore Antonio Fazio la convinzione che non occorra in questo momento allentare la politica monetaria dell'euro. Su questo argomento i 17 membri del consiglio della Bce si confronteranno di nuovo l'8 aprile [redacted] Francoforte; l'ipote[redacted] che aleggia è una riduzione dei tassi di un quarto di punto, dall'attuale 3% al 2,75%.

Ieri un garbato incoraggiamento alla riduzione è venuto dall'Ocse, l'organizzazione parigina di cooperazione economica tra i [redacted] Paesi più industrializzati del mondo. In un volume di ricerca [redacted] sull'euro, l'Ocse rileva che «alla luce di [redacted] inflazione in calo, dei bassi prezzi delle materie prime e delle altre importazioni, esistono ulteriori spazi per una riduzione dei tassi di inte[redacted] sotto il 3%». In termini più espliciti lo stesso invito era venuto giorni fa dal direttore generale del Fondo monetario, Michel Camdessus.

Anche l'Ocse, come la Banca centrale europea, ritiene che gli Stati membri dell'unione monetaria dovrebbero fare di più per ridurre i loro deficit di bilancio, [redacted] vogliono essere in regola con [redacted] «patto di stabilità» per l'euro. Ma [redacted] rapporto Ocse riporta anche calcoli secondo cui l'Italia risulta uno dei Paesi che più hanno già fatto in questa direzione, mentre [redacted] più indietro di tutti sarebbe la Germania. [s. l.]

[redacted] BANCARI [redacted]

Si riparte il 30 marzo

ROMA. L'appuntamento è fissato per martedì prossimo alle 15,30 a Palaz[redacted] Altieri. Con la [redacted] ufficiale fatta giungere dall'Abi [redacted] sindacati, riparte dunque la trattativa per il rinnovo del contratto dei bancari, interrotta lo scorso [redacted] gennaio dopo un primo rapido [redacted]. La situazione si è sbloccata grazie all'intervento del Governo che martedì [redacted] ha convinto le organizzazioni dei lavoratori [redacted] revocare gli scioperi già proclamati [redacted] i banchieri a soprassedere alla cancellazione degli scatti [redacted] degli automatismi previsti dal vecchio contratto. L'esecutivo si è inoltre impegnato «ad [redacted] le opportune iniziative affinché si pervenga [redacted] una sollecita emanazione del Regolamento per il Fondo di solidarietà per il sostegno del reddito, dell'occupazione e della riconversione [redacted] riqualificazione professionale del perso[redacted]le del credito». Positivo il giudizio di Nicoletta Rocchi, segretario generale della Fisac-Cgil: «Il sindacato esprime un giudizio favorevole sui movimenti registrati in questi ultimi giorni nel settore. Ma proprio la nascita di questi grandi accordi rende indispensabile il nuovo contratto».

[redacted] governatore della Banca d'Italia Antonio Fazio

[redacted]

Studi di settore

[redacted]

ROMA. Gli autonomi, in particolare i commercianti, potranno contare [redacted] minicondono per le merci [redacted] magazzino. A patto che facciano [redacted] po' di pulizia fiscale e consentano il decollo degli studi di settore. Il ministero delle Finanze si appresta a quindi presentare un provvedimento per consentire alle imprese interessate di adeguare la propria contabilità [redacted] ricavi calcolati col [redacted] strumento senza [redacted] eccessiva penalizzazione.

Il consigliere [redacted] del ministro Visco, Giampiero Brunello, ha spiegato ieri che si punta a eliminare le difficoltà dovute alla contabilità pregressa. Anche perché i dati emersi dalle analisi condotte sui questionari forniti [redacted] contribuenti non concordano: «All'interno della stessa platea di contribuenti che risultano congrui (48,6%) - ha spiegato Brunello - ve ne [redacted] quota, che va dal 30 al 40% [redacted] seconda dei settori, che presenta dati economici anomali. Si ha [redacted] l'impressione che [redacted] tratti di [redacted] congruità costruita [redacted] tavolino».

I contribuenti avranno così l'occasione di ripulire la contabilità: riordinare le scorte, ma anche [redacted]stemare tutti gli altri valori come situazioni di cassa negative, libri clienti e fornitori. «Occorre - ha spiegato Brunello - consentire [redacted] contribuenti di realizzare quella coerenza necessaria tra i vari elementi che concorrono alla determinazione del ricavo, come la ricarica [redacted] prodotti, [redacted] rotazione delle scorte [redacted] produttività del personale».

Le Finanze [redacted] attendono un significativo recupero di base imponibile. Si parla di 3.000-5.000 miliardi già nel primo anno di appli[redacted]. I contribuenti «non [redacted]grui» sono poco più della metà del milione [redacted] mezzo [redacted] quali gli studi si applicheranno già dai redditi del '98. [r. e. s.]

[redacted]

"Città di Torre del Greco"

[redacted] artisti - artigiani dell'oro, [redacted] corallo, del [redacted] e delle pietre [redacted]

L'Assessorato [redacted] Attività Produttive del Comune Di Torre del Greco indice un concorso a premi riservato agli [redacted] - artigiani dell'oro del corallo, [redacted].

1) Le sezioni [redacted] premio sono sei:
1° Premio categoria maestri orafi
1° Premio categoria giovani under 25 orafi
1° Premio categoria [redacted] conchiglia [redacted]
1° Premio categoria incisori su conchiglia under 25
1° Premio categoria incisori [redacted] corallo e pietre dure [redacted] tutto tondo maestri
1° Premio categoria incisori [redacted] corallo [redacted] pietre dure a tutto tondo under 25
[redacted] monte premi [redacted] 30.000.000 ed è articolato [redacted] sei premi di pari importo

2) la partecipazione al concorso [redacted] gratuita ed ogni concorrente può partecipare solo ad [redacted] sezione

3) L'adesione al premio [redacted] formalizzata compilando la scheda di partecipazione in tutte le sue parti [redacted] inviandola entro [redacted] 22 maggio [redacted] a mezzo fax e servizio postale allegando l'invito

4) [redacted] concorrente può partecipare [redacted] un massimo di tre lavori, unici ed originali, inseriti in appositi contenitori allegando inoltre una diapositiva formato 6x7; [redacted] diacolor, per ogni opera presentata per la eventuale pubblicazione

5) All'atto della consegna o dell'invio dell'opera (o delle opere), il concorrente dovrà attestarne l'originalità e l'unicità.

Per ogni ulteriore informazione è possibile rivolgersi alla Segreteria [redacted] Pr[redacted] presso la Scuola Artigiana "Emiddio Melo" - Torre del Greco [redacted] complesso Molini Meridionali Marzoli - [redacted] 081.8822506 - dalle ore 9 alle [redacted] 13

[redacted] DI [redacted]

Ufficio Fallimenti

Vendita [redacted] immobili con incanto

Si rende noto che nel fallimento n. 503/93 Microlab snc di Paganotto Ret [redacted] & C. curatore rag. Giovanna Bassino Vinti, numero telefonico 011 7761834.
Il Giudice Delegato dott. Marco Quarti ha disposto la vendita con incanto per il giorno 16/4/1999 alle ore 11.00 dei seguenti beni immobili:
Lotto n. 1 Via Saluzzo n. 98 a Torino: porzione di fabbricato a destinazione artigianale e di laboratorio, posta in basso fabbricato a due piani sito in fondo al cortile dello stabile [redacted] due posti auto nel cortile e cantina.
Lotto n. 2 Via Saluzzo n. 98 a Torino, negozio a piano terreno dello stabile, posto auto nel cortile e cantina.
Offerte non inferiori al prezzo base fissato come segue: Lotto n. 1 L. 2[redacted] 240.000, Aumenti minimi L. 5.000.000. Lotto n. 2 L. 76.800.000. Aumenti minimi L. 1.000.000.
Depositi per [redacted] e spese: 25% del prezzo base da versarsi alla Cancelleria Fallimentare entro le ore 13.00 del giorno 13/4/1999 mediante assegno circolare [redacted] trasferibile intestato al "Cassiere Provinciale PP.TT. di Torino col concorso del controllore". Assegno emesso in Torino o provincia. Versamento del prezzo entro giorni 30 (trenta) dall'aggiudicazione dei lotti.
Informazioni: Atti relativi alla vendita consultabili in Cancelleria Fallimenti - Via del Carmine n. 12 - Torino.
IL COLLABORATORE DI CANCELLERIA
Piera Rolla

[redacted] DI [redacted]

[redacted] PATRIMONIO E [redacted]

ESTRATTO AVVISO DI POSTINFORMAZIONE

L'Università degli Studi di Torino ha pubblicato l'avviso di postinformazione riguardante la trattativa privata per l'affidamento del servizio di pulizia ordinaria periodica presso le sedi universitarie - periodo 01.01.1999 - 31.12.2002 lotti nn. 3 ed 8 sulla Gazzetta [redacted] delle Comunità Europee n. 42 del 02.03.99 e sulla Gazzetta Ufficiale della Repubblica Italiana n. 69 del 24.03.1999.

Il Direttore Amministrativo (Dott. P. Mastrodomenico)

[redacted] DI [redacted]

[redacted] PATRIMONIO E SERVIZI [redacted]

ESTRATTO AVVISO DI [redacted]

L'Università degli Studi di Torino ha pubblicato l'avviso di postinformazione riguardante la trattativa privata per l'affidamento del servizio di pulizia ordinaria periodica presso le sedi universitarie - periodo 01.01.1999 - 31.12.2002 lotto n. 16 sulla Gazzetta Ufficiale delle Comunità Europee n. 42 del 02.03.99 e sulla Gazzetta Ufficiale della Repubblica Italiana n. 69 del 24.03.1999.

Il Direttore Amministrativo (Dott. P. Mastrodomenico)

Padoa Schioppa

[redacted]

TORINO. «Il tema dello sviluppo è al centro dei pensieri anche per un banchiere centrale, ma questo [redacted] significa che la via da seguire sia la riduzione dei tassi». Così Tommaso Padoa Schioppa ha risposto indirettamente al nuovo appello per un taglio [redacted] costo del denaro lanciato ieri dall'Ocse. Il membro del comitato esecutivo della Banca centrale europea, aprendo i lavori della tavola rotonda «Quale sviluppo con l'Euro per le collettività locali ed europee» svoltasi a Torino, ha sottolineato che le condizioni di stabilità garantite dall'avvento della moneta unica permettono nuovi e più significativi spazi di [redacted] per le comunità locali. Attori del processo [redacted] devono essere, a suo avviso, gli organi pubblici, ma anche - e soprattutto - le forze sociali. L'obiettivo è di garantire ad un'area quelle efficienze economiche [redacted] che possono fare la differenza nella competizione: diffusione delle tecnologie, trasporti e formazione. Un processo, ha poi ribadito il segretario generale della Compagnia di San Paolo, Alfonso Iozzo, che richiede un forte spirito riformistico in senso federale. Ma, ha ribattuto Andrea Pininfarina - intervenuto nella veste di presidente di «Investimenti a Torino e in Piemonte» -, il vero limite è la rigidità in materia di politica del lavoro, che rende impari la competizio[redacted] il modello americano.

«Sono ottimista - ha chiuso Mercedes Bresso, presidente [redacted] Provincia - anche [redacted] in materia di servizi pubblici esistono notevoli handicap e [redacted] ne accorgeremo tra un anno, quando [redacted] aziende di trasporto francesi potranno concorrere per le nostre linee pubbliche». L'obiettivo per il Piemonte, ha aggiunto, è di trasformarsi da area periferica della Penisola ad area nel [redacted] della Comunità, sfruttando i vantaggi della caduta delle frontiere. Ma, per far questo, occorre che al più presto i giovani piemontesi superino le barriere linguistiche [redacted] imparino inglese e francese. [r. e. s.]

Sanità e personale

[redacted]

ROMA. Giro di vite del Tesoro sulle spese per il personale [redacted] per la sanità: le amministrazioni pubbliche di questi settori dovranno prestare «particolare cura» nel predisporre le previsioni di bilancio per il triennio 2000/2002. Una direttiva messa a punto dal ministro [redacted] Tesoro Carlo Azeglio Ciampi dispone la riduzione [redacted],5% in due anni del personale in servizio e avverte che, per «le spese di finanziamento della sanità, dovrà essere fornita precisa indicazione dei fabbisogni di finanziamento del sistema sanitario, mostrandone la coerenza con quanto risulterebbe dall'applicazione delle leggi vigenti». Per quanto riguarda le spese per i pubblici dipendenti, «dovrà essere prestata maggi[redacted] attenzione [redacted] principi [redacted] criteri della programmazio[redacted] del fabbisogno di personale».

In particolare, nei prossimi due anni si dovrà realizzare [redacted] riduzione complessiva del personale in servizio del 2,6% (1,5% nel '99 e un altro 1% nel 2000), mentre [redacted] percentuale non inferiore al 25% delle assunzioni comunque effettuate, dovrà avvenire con contratto di lavoro a tempo parziale [redacted] con contratto di formazione lavoro. [redacted] un'altra direttiva del Tesoro sull'assestamento del bilancio di previsione per il '99 viene invece rivolto un appello alle amministrazioni pubbliche affinché contengano, in generale, i flussi [redacted] spesa: «E' indispensabile - è scritto nella circolare - che ciascuna amministrazione adotti un comportamento costruttivo [redacted] consapevole, evitando proposte [redacted] aumenti non vagliate [redacted] severità [redacted] ricercando di contribuire all'azione in corso [redacted] stabilizzazione dei conti pubblici». Per questo le amministrazioni sono invitate a ridurre una serie di interventi: da quelli per missioni all'interno e all'estero del personale alla riduzione delle dotazioni per la partecipazione a convegni, congressi, mostre e conferenze; dall'eliminazione delle spese per studi, indagini, rilevazioni, agli oneri per il funzionamento di consigli, comitati e commissioni; dalle spese per l'acquisto di riviste e giornali. [r. e. s.]

A.R.P.A.L.

Agenzia Regionale per la Protezione dell'Ambiente Ligure
P.zza della Vittoria 15/c - 16121 Genova Tel. 010 57633215/209 Fax 010 57633214

Estratto avviso di bando di gara

Si rende noto che questa Agenzia intende esperire la seguente gara:
• Codice gara CPC 24 42 2
• Oggetto della gara: fornitura di reagenti e diagnostici
• Luoghi di fornitura: Dipartimenti Provinciali di Genova, Savona, La Spezia, Imperia
• Durata contratto: [redacted] dodici [redacted]bile uno ad ulteriori ventiquattro mesi
• Importo presunto triennio 1999-2001 [redacted] 2.400 [redacted]
• Richiesta [redacted] partecipazione: entro e non oltre [redacted] 17 del 30 aprile 1999 (termine perentorio)
• Tipo di gara: licitazione privata [redacted] sensi del D. Lgs. 24/7/92 n. [redacted]
[redacted] bando di gara [redacted] inviato alla G.U.C.E. il 17 marzo 1999, è in corso di pubblicazione sulla G.U.R.I. ed è ritirabile presso [redacted] settore Provveditorato dell'Agenzia in Piazza della Vittoria 15/c - 16121 Genova - Tel. 010 5763325 dott. Cocurullo, 010 57633209 Sig. Riccardi

IL DIRETTORE GENERALE
dott. Giovanni Elefante

MINISTERO DELLE [redacted]

Comando 2ª Legione
Guardia di Finanza - Torino

Avviso di gara esperita

Ai sensi dell'art. 8 del D.Lgs. 157/95, si rende noto che in data 17/2/1999 è stato aggiudicato l'appalto relativo [redacted] servizio di pulizia caserme di cui all'av[redacted] di [redacted] pubblicato sulla G.U.R.I. 260 del 6/11/1998. Ente appaltante: 2ª Legione Guardia di Finanza. Procedura di aggiudicazione: Licitazione privata ai sensi dell'art. [redacted] - 1° c., lett. a) e art. 25 del D.Lgs. 157/95. Offerte ricevute: lotto 1) nr. 19 a fronte di nr. 24 lettere di invito spedite, lotto [redacted] nr. [redacted] a fronte di [redacted] lettere di invito spedite. Ditte aggiudicatarie: [redacted] 1) "La Savitas" di Barone Anna & C. [redacted], con sede in San Giorgio a Cremano (NA); lotto 2) Con[redacted] Mitos Servizi Integrati, con [redacted] in Roma. Il presente avviso è stato inviato alla G.U.C.E. in data 16/3/99 ed è stato pubblicato sulla G.U.[redacted], nr. [redacted] del 25/3/99. Le risultanze documentali [redacted] consultabili, da chi legittimamente interessato, presso l'Ufficio Amm.ne - Sez. Contratti - di questo Comando Legione.

IL COMANDANTE [redacted]
col. Fabrizio Ferragina

La Stampa - Abbonamento '99

Copie a sett.	Copie in 1 anno	Prezzo (L. 1.000 a copia)
7	359	L. 359.000
6	308	L. 308.000
5	257	L. 257.000

Tariffe abbonamento edicola e postale

LA [redacted]

LA BUONA ABITUDINE DEL RISPARMIO QUOTIDIANO

Per informazioni tel: 011-56.381

SPAZIO AFFARI

Gli avvisi si ordinano presso TORINO, via Roma 80 - via Marenco 32, t. 6665211, MILANO, via G. Carducci 29, t. 24424611, ALBA, c.so M. Coppino 9, t. 442110, ALESSANDRIA, via Cavour 58, t. 445522, AOSTA, piazza Chanoux 28/A, t. 231424, ASTI, corso Dante 80, t. 361011, BARI, via Amendola 166/5, t. 5485111, BIELLA, viale Roma 5, t. 8481212, BOLOGNA, via Amendola 13, t. 255852 r.a., BRA, via Verdi 7, t. 431003, CAGLIARI, via Ravenna 24, t. 306250, CASALE MONFERRATO, via Corte d'Appello 4, t. 452154, CATANIA, corso Sicilia 37/43, t. 7306311, CATANZARO, via M. Greco 78, t. 724090-725129, COSENZA, via Monte Santo 38, t. 73527, CUNEO, corso Giolitti 21bis, t. 608122, FIRENZE, via Don Minzoni 48, t. 561192-573696, GENOVA, via C.R. Ceccardi 1/16, t. 540184-592550, GOZZANO, via Cervino 13, t. 913839, IMPERIA, via Airenti 10, t. 273371-273373, LECCE, via Trinchese 87, t. 314185, MESSINA, via U. Bonino 15/c, t. 2930855, NOVARA, via Cavour 13, t. 33341, PADOVA, via Gattamelata 108, t. 773224-8073144, PALERMO, via Lincoln 19, t. 6235100, REGGIO CALABRIA, via Ten. Panella 13, t. 24478-24479, ROMA, via Quattro Fontane 15, t. 4620011, SANREMO, via Gioberti 47, t. 501555-501556, SAVONA, p.zza Marconi 3/5, t. 811182, VERCELLI, via Verdi 40, t. 250754, ufficio presso tutti i corrispondenti della Publikompass S.p.A. Coloro che intendono inoltrare la loro richiesta per corrispondenza possono scrivere a Publikompass S.p.A., corso Massimo D'Azeglio 60 - 10126 Torino. Il prezzo delle inserzioni deve essere corrisposto anticipatamente per contanti o vaglia. Esso risulta dal prodotto del numero di parole (minimo 15) per la tariffa della Rubrica, con l'aggiunta delle imposte pari al 20% globale.

PREZZI A PAROLA [redacted] RUBRICHE
(IVA ESCLUSA)

1 **Affari e Capitali,**
2 **[redacted] Commerciali,**
3 **Immobiliare Vendite,**
6 **Immobiliare Acquisto**

Euro 2,48(L. 4.800)

5 **Lavoro Offerto**
7 **[redacted]**
8 **Affitti Domande**
9 **Autoveicoli**
10 **Viaggi e Vacanze**
11 **Matrimoniali**
12 **Varie**

Euro 2,27(L. 4.396)

4 **Lavoro Domande**
operai, autisti, fattorini, personale pubblici esercizi, impiegati, personale domestico, baby sitter, lavori vari e part time, assistenza sanitaria, formazione e lavoro

Euro 0,80 (L. 1.548)

tecnici

Euro 1,36 (L. 2.631)

altre domande

Euro 2,27 (L. 4.396)

Avvisi urgenti: della tassa, o neretti: il doppio. Neretti urgenti: [redacted] tassa: il quadruplo. Urgentissimi: il triplo.

In tema di offerte di impiego e lavoro, l'Editore ricorda che la legge 9.12.1977 n° 903 vieta discriminazioni sul sesso e l'inserzionista è impegnato a rispettare tale legge.

AFFARI E CAPITALI 1

A.A. [redacted] SPA (U.I.C. 5081) prestiti fiduciari anche a [redacted] singole. Finanziamento immobiliari. Istruttoria gratuita. Corso [redacted] 15. Tel. 011/434.4203

A. AGENZIA operante con le banche delfene, stranieri procura a tutte le categorie finanziamenti agevolati. Un consulente presso [redacted] voi. Tel. 011/220.7870 orario 9-17

A. FINANZIAMENTI immediati a tutti. A proprietari auto telefonandoci la targa. Fiduciari anche firme singole. No spese anticipate. Serietà (U.I.C. n° 4385) "PRESTIT" 011.581.7521 corso Re Umberto 87 To.

FAIT FINANZIAMENTI
autoveicoli, immobili ecc. del [redacted] Competenza, rapidità, riservatezza. Nessun costo da anticipare. Torino via Arsenale 19. Telefono 011 562.6879 - 562.6136. Iscrizione Ufficio Italiano Cambi n. [redacted].

TASSI agevolatissimi 5 - [redacted] Prestiti mutui principi [redacted] informazioni, preventivi telefonici. Rodi 011/773.1361 (CCIAA 871209)

500.000000 SURUS prestiti immediati a tutti da £ 3 a 50 milioni firme singole bollettini postali. C.C.I.A.A. 294710TO.

ATTIVITÀ COMMERCIALI 2

[redacted] / CESSIONE

ACQUISTARE o cedere un'attività? Pagamento contanti cumpenai fine operazione. Azienda Italia Spa Istituto Piemontese. Chiamate gratuite 167 [illegible] 440

ACQUISTIAMO attività industriali, artigianali, commerciali, turistiche, alberghiere, immobiliari, aziende agricole, bar. Clientela selezionata paga contanti. Tel. [illegible] 295.18014

ACQUISTIAMO conto terzi aziende attività territorio italiano soci investitori [redacted] Tersky 004181 890.0485.

NEGOZI E AZIENDE VENDITA / CESSIONE

ACTIVA 011/642.758 cede abbigliamento bimbo in franchising prima cintura incasso £ 300.000.000 annui Rif. [redacted]

ACTIVA 011/642.758 [redacted] bar nota [redacted] turistica Val Pellice 70 mq. Anticipo £ [redacted] Rif. 8409

ACTIVA 011/642.758 cede bar ristorante [redacted] zona Chivasso in splendida villa panoramica Rif. [redacted]

ACTIVA 011/642.758 cede salumi formaggi bassa Val [redacted] incasso £ [redacted] 000 anticipo £ 90.000.000 Rif. 8458

[redacted] MARINA
locale club [redacted] ristorante vicinanza autostrada mare 480 mq coperti possibile abitazione ottimo investimento. Gabetti per l'impresa 019/626.131.

BAR caffetteria importante [redacted] alto reddito garantito ottimo prezzo orario [redacted] agevolazioni vende Tel. 011/[redacted] 5290

CENTRALISSIMO cediamo attività di libreria. Fatturato incrementabile. Ottimo affare Tel. [redacted]

ELEGANTE ristorante in villa ottocentesca con parco. Selezionata clientela, interessante utile. Attrezzature ed arredi completi. Cedo £ 780.000.000 Baldini 011/588.771

GELATERIA artigianale attrezzatissima incasso stagionale £ 100.000.000 ottima posizione assistenza cedo anticipando £ 35.000.000 Agenzia Torino 011/617.2847

IMPERIA centrale ottimo bar snack e tavola nuovi alto giro d'affari vera occasione. Fondocasa 0184/256.346

ORTOFRUTTA zona Parella moderno ampio due vetrine molto incrementabile anticipo £ 20.000.000 Frana 011/562.3860

PARRUCCHIERE per signora centralissima posizione cedesi o [redacted] muri anche senza buonuscita. Baldini 011/588.771

PARTICOLARE unico ristorante bar con utile di £ 400.000.000 dimostrabili cedo £ 1.100.000.000 Baldini 011/588.771

RISTORANTE prestigioso angolare incasso £ 5.000.000 giornaliero cedo ritiro commercio anticipando £ 300.000.000. Affare. Agenzia Torino 011/617.2847.

STELLA 011/447.4802 cartoleria zona San Secondo adatta 2 persone vendita gestione cedo ritiro attività £ 40.000.000

STELLA 011/447.4802 rivendita pane favolosa posizione incrementabile per maternità £ 28.000.000, 50 kg pane al dì

TABACCHI lotto tutti giochi Lingotto ampia 2 vetrine forti utili cede anticipo £ 380.000.000 Frana 011/562.3860

TABACCHI lotto tutti giochi Torino nord utile netto £ 330.000.000 n. 3 addetti anticipo £ 800.000.000 Frana 011/562.3860.

TABACCHI lotto tutti giochi zona Francia utile netto £ 170.000.000 cedo anticipo £ 400.000.000 Frana 011/562.3250

TABACCHI zona Rivoli lavoro £ 21.000.000 due addetti ampio buon utile anticipo £ 300.000.000 Frana 011/562.3250

[redacted] 3

OPERAI AUTISTI FATTORINI

AGGIUSTATORE stampi lamiera cercasi per affidare responsabilità avanzamento lavori. Si richiede capacità ottima conoscenza disegno. Tel. 011/658.3085

TECNICI

ELETTRONICO 24/27enne cerca OrCAD società leader sistemi di CAE per progettazione elettronica da inserire nell'organico dell'assistenza tecnica telefonica e formazione clienti. Richiedesi buona didattica, buona conoscenza inglese parlato Tel. 011/437.1551

[redacted] VARI E PART TIME

AGENZIA Discovery ricerca giovani settore moda, pubblicità, animazione. Stage gratuito per inesperti Tel. 02 269.29830

[redacted] alta minimo 1,70 oppure alto minimo 1,80? C'è spazio per te nella moda pubblicità. Tel. 011/397.0837

[redacted] diplomato/a? Diventa perito assicurativo previo corso di preparazione. Abilitazione statale. Tel. 011/397[redacted]

AGENTI E RAPPRESENTANTI

AGENTI venditori venditrici cercasi al fisso, provvigioni e clientela propria. Telefonare allo [redacted]

AGENZIA GENERALE DI TORINO ricerca produttori [redacted] potenziamento delle proprie strutture commerciali. Non sono necessarie precedenti esperienze professionali. E' garantita formazione teorica sul campo, assistenza e contributo di [redacted] alla professione [redacted] richiesti dinamismo, apertura [redacted] e voglia di misurarsi in un contesto fortemente competitivo ed in continua evoluzione. Sede di lavoro Torino. Telefonare per appuntamento al N 011/631.853

AZIENDA alimentare dimensione nazionale seleziona [redacted] massimo ventottenni inserimento [redacted] vendita. Offre stipendio, rimborso spese, auto, possibilità carriera. Richiede diploma, buona dialettica, flessibilità [redacted] zone residenza [redacted] 0173/230.111, fax 0173/262.481

[redacted] esamina [redacted] di partner interessati a [redacted] nel proprio network per punti vendita sul centro-nord Italia nel settore fotografia e telefonia cellulare. Sono disponibili per la cessione negozi già arredati a [redacted]. Possibilità di pagamento dilazionato. Per informazioni telefonare al n° 011/562.4033 Dott. Berogglo.

[redacted] apertura nuove agenzie selezioniamo addetti/e acquisizioni appuntamenti prefissati carriera programmata a conseguimento obiettivi fino alla posizione di responsabile di agenzia. Fisso e provvigioni. Personalcasa 011/328.0041

[redacted] apertura [redacted] esaminiamo 25/50enni [redacted] corso formazione [redacted] garantito più provvigioni. Presentarsi oggi ore 9,30 - 12,30/14,30 - 18 in via Pio VII 168 - Torino. Vorrei 1° piano.

PRIMARIA concessionaria auto marchio estero ricerca abili venditori/trici esperti nel settore auto. Inviare curriculum al fax 011/841.234

ASSISTENZA SANITARIA

[redacted] nel [redacted] ricerca infermiere professionali e fisioterapisti qualificati per casa riposo nel cuneese. Contattare [redacted] 0121/795.448.

[redacted] infermiere/e professionali qualificati per struttura in Torino. Contattare [redacted] 448

[redacted] E LAVORO

IL 14 aprile iniziano corsi su PC con stage in aziende per [redacted] automation Cad editoria grafica pubblicitaria [redacted] amministrazione del personale Visual Basic tecnico riparatore PC. Inserimento lavoro automatico Tel. 011/480.780

SELEZIONIAMO giovani che vogliono lavorare come massaggiatori/trici sportivi terapeutici estetici disposti a frequentare [redacted] corso formativo. Tel. 011.437.4515.

[redacted] 4

[redacted]

[redacted] ed igiene nei luoghi di lavoro tutela ambientale impianti [redacted] fumi acque rifiuti [redacted] sicurezza legge 626 [redacted] esperienza nel settore [redacted] industriale, esamina proposte. Scrivere Publikompass 5332 10100 Torino.

DIRIGENTI

DIRETTORE [redacted] quindicennale esperienza in amministrazione, finanza e controllo di gestione. Esperto in ambito fiscale e societario esamina proposte anche di consulenza Tel. 0338/780.5818

PERSONALE DOMESTICO BABY SITTER

SIGNORA piemontese libera impegni familiari offresi per [redacted] domestici dal lunedì al sabato a fisso. No assistenza anziani. Tel 0388/402.712 ore 15,00-18,00

[redacted] VARI E PART TIME

CONIUGI lui 60enne [redacted] 50enne [redacted] lavora [redacted] fissi per aziende in Torino e provincia. Tel. 011/405.0020.

[redacted] 5

TORINO CITTÀ

A.A. TOSCANO PUNTO AFFILIATO corso Sebastopoli panoramico ampia camera cucina abitabile bagno termoascensore £ 85.000.000 Tel. 011/327.2342

A.A. TOSCANO SPA adiacente corso Duca [redacted] 7° piano panoramico ristrutturato ingresso camera cucina bagno balcone £ 145.000.000 Tel. 011/561.3050.

A.A. TOSCANO SPA adiacente corso Peschiera affare ottimo investimento camera cucina bagno balcone ed £ 69.000.000 (4289) Tel. 011/561.3050

A.A. TOSCANO SPA adiacente piazza Benefica ristrutturato salone camera cucina abitabile bagno balconi £ 199.800.000 (47486). Tel. 011/561.3050

A.A. TOSCANO [redacted] adiacenze corso S. Martino signorile salone 2 [redacted] cucina tinello biservizi balconi £ 349.000.000 (10469) Tel. 011/561.3050.

A.A. TOSCANO SPA adiacenze corso Svizzera signorile soggiorno con camino camera cucinino bagno £ [redacted] (1469). Tel. 011/561.3050.

A.A. TOSCANO SPA città Giardino signorile salone 3 camere cucina abitabile biservizi antibagno 3 balconi £ 349.000.000 (60469) Tel. 011/561.3050

A.A. TOSCANO SPA corso Moncalieri soggiorno 2 camere cucina abitabile balconate cantina termoautonomo £ 179.000.000 (6966) Tel. 011/561.3050.

A.A. TOSCANO SPA corso Raffaello soggiorno 2 camere cucina abitabile bagno balconato cantina £ 179.000.000 (53068) Tel. 011/561.3050

A.A. TOSCANO SPA corso Tassoni attico esclusivo terrazzatissimo salone triplo 3 camere cucina biservizi balconi box doppio £ 860.000.000 Tel. 011/561.3050

A.A. TOSCANO SPA corso Vittorio Emanuele lussuoso salone doppio 3 camere cucina tinello studio biservizi balconi prezzo interessante. Tel. 011/561.3050

A.A. TOSCANO SPA isola pedonale signorile salone camino 2 camere cucina biservizi balconato mansarda posto auto £ 645.000.000 Tel. 011/561.3050

A.A. TOSCANO SPA largo Giulio Cesare vista incantevole ingresso camera cucina bagno balconi cantina £ 129.000.000 (14869) Tel. 011/561.3050.

A.A. TOSCANO SPA lungo Dora Napoli attico terrazzatissimo panoramico ristrutturato salone 2 camere cucina biservizi soffitta £ 315.000.000 Tel. 011/561.3050

A.A. TOSCANO SPA piazza Carrello signorile ristrutturato salone 2 camere cucina biservizi balconato £ 348.000.000 (4889) Tel. 011/561.3050

A.A. TOSCANO SPA piazza Vittorio signorile ristrutturato soggiorno camera cucina bagno balconato cantina £ 156.800.000 (6669) Tel. 011/561.3050

A.A. TOSCANO SPA pressi via Monte Pietà ristrutturato d'epoca soggiorno 2 camere cucina biservizi balconi £ 225.000.000 Tel. 011/561.3050

A.A. TOSCANO SPA via Mazzini signorile ristrutturato vista collina open space cerano angolo cottura bagno termoautonomo £ 180.000.000 Tel. 011/561.3050

A.A. TOSCANO SPA via Mombarcaro ristrutturato salone 2 camere zona pranzo cucinino bagno balconi £ 315.000.000 (7666) Tel. 011/561.3050

A.A. TOSCANO SPA via Roma attico terrazzo prestigioso salone doppio 4 camere studio cameretta cucina tripli servizi £ 1.480.000.000. Tel. 011/561.3050

A.A. TOSCANO SPA via Salbertrand finemente ristrutturato soggiorno 2 camere cucinino bagno [redacted] balconi £ 199.000.000 (2769). Tel. 011/561.3050.

A.A. TOSCANO SPA via Zumaglia panoramico ingresso camera soggiorno angolo cottura bagno balconato soffitta collegabile £ 125.000.000 Tel. 011/561.3050

A.A. TOSCANO SPA zona Crimea villa unica salone doppio 3 camere cucina biservizi spogliatoio box £ 515.000.000 Tel. 011/561.3050

A. ADIACENTE piazza Rebaudengo villetta con giardino composta da 2 alloggi mq 100 più 50 mq box 2 auto £ 480.000.000 Edimarket 011/807.254

A. DIMENSIONE EUROPA Cavoretto villa su 2 piani mq [redacted] finiture alto pregio giardino mq 800. Tel. 011/540.758

[redacted] EUROPA via [redacted] superattico saloncino [redacted] cucina bagno terrazzo portineria. Tel. [redacted]

[redacted] via Tiziano [redacted] piano 2 camere saloncino tinello [redacted] bagno 2 arie. Tel. [redacted]

A. GEDIM 011/562.7568 corso Lecce bella casa libero panoramico soggiorno 2 camere tinello cucinino biservizi

A. GEDIM 011/562.7568 S. Rita Sporting al miglior prezzo di zona in nuova costruzione alloggi vera metratura box auto giardino condominiale

A. MOLINETTE da impresa panoramico salone 2 camere tinello cucinino biservizi. Mutuo permuta Tel. 011/653.3570

A. PIAZZA Carducci nuova costruzione piano alto soggiorno 2 camere cucinino servizi permute Tel. 011/653.3570

A. [redacted] 011/562.9801 libero centro via Goito ristrutturato soggiorno living 2 camere cucina bagno £ 175.000.000

A. [redacted] 011/562.9801 San Paolo via Entraque ampio libero 2 camere cucina bagno piano 3° termoascensore

A. [redacted] 011/562.9801 via Cernaia libero salone 2 camere cucina bagno piano 7° termoascensore 2 arie

A. [redacted] 011/562.9801 via Tiziano libero signorile ampia 2 camere [redacted] cucina bagno ripostiglio box.

[redacted] via Valentino Carrera 74, vendiamo 2 - 3 - 4 vani servizi. Occupati subito con [redacted]

[redacted] via [redacted] Sanctis ultimo piano ingresso tinello camera [redacted] bagno Fin.Tekno 011/488.[redacted]

APPARTAMENTO prestigioso via Po [redacted] 700 cortile [redacted] portineria [redacted] vendo. Tel. 011/825.1215 - 0336/545.1215 Trattative riservate

APPARTAMENTO signorile mq 156, 8° piano doppio entrata biservizi zona piazza [redacted] Pitagora [redacted] 011/384.461 - [redacted] 333.

ARCASE IMMOBILI DI [redacted] Ca' Turin nuova e prestigiosa costruzione vendesi mq 180 causa trasferimento. Tel. 011/504.333 - www.arcase.it

[redacted] IMMOBILI DI PRESTIGIO [redacted] in prestigioso complesso storico con parco e cappella si vendono ultime residenze. Trattative riservate. Tel. 011/504.333

ARCASE IMMOBILI DI PRESTIGIO collina vista splendida villa unifamiliare con giardino. Possibile frazionamento in 2 appartamenti Tel. 011/504.333

ARCASE IMMOBILI DI PRESTIGIO piazza Peyron in stabile prestigioso appartamento splendidamente ristrutturato mq 200. Tel. 011/504.333 - www.arcase.it

[redacted] IMMOBILI DI PRESTIGIO prima collina precollina appartamento prestigioso di 220 mq in villa d'epoca da ristrutturare con parco privato. Tel. 011/504.333 - www.arcase.it

BARRIERA MILANO libero subito luminoso ingresso due camere tinello cucinino servizi. Tel. 0121/322.762

BORGO S. Paolo via Vrie 20 impresa vende direttamente ultimi alloggi in palazzina di 6 piani da mq 35 (monocamera) a mq 80 e 110, box auto Tel. 011/780.4215 - 0336/217.718

CANTIERE via Buenos Aires 4 prendiamo alloggi signorili vera metratura travel. Visite in loco ore 16 - 18, sabato 10 - 12 Semm 011/562.9801

CASA indipendente ristrutturata mq 100 zona Barca con magazzino mq 170 giardino £ 580.000.000 Tel. 011/273.5361

CIT TURIN via Susa prestigioso bingresso salone 4 camere cucina 3 bagni 3 posti auto Allero & Gotta 011/434.3840

COCCHIERA 011/580.8151 Cit Turin prestigioso mq 225 bingresso salone 4 camere cucina biservizi ottimo appartamento/studio

COCCHIERA 011/580.8151 corso Marconi vista collina prestigioso mq 240 bingressi salone doppio 3 camere cucina biservizi 2 posti auto

COCCHIERA 011/580.8151 Crocetta in stabile recente signorile lussuoso appartamento su 2 livelli mq 220 perfette condizioni termo autonomo piano alto

COCCHIERA 011/580.8151 Lungo Po Macchiavelli splendido piano alto mq 200 panoramico più box auto £ 750.000.000

COLLINA strada S. Brigida vista città splendida villa 300 mq con giardino £ 780.000.000 Casaplemonte Hermada 011/819.1000

CORSO Agnelli 146 libero sala 4 camere cucina bagno termo ascensore £ 230.000.000 IPI 011/561.7081

CORSO Dante 46, 3° piano libero ingresso 1 camera cucina bagno Mangiavi 011/433.6751

CORSO Novara via Almondo alloggio ristrutturato mq 80 piano 4° ascensore £ 125.000.000 trattabili Tel. 011/273.5361

CORSO S. Maurizio pressi libero luminoso soggiorno 3 camere cucina doppi servizi piano alto Gabetti 011/836.116

CORSO Tortona angolo corso Belgio. Recente, ingresso camera, tinello, cucinino bagno mq 55 Edilcase 011/561.3635

CORSO Trapani / Peschiera signorile piano alto doppio ingresso salone 2 camere cucina biservizi cantina box. Brocal 011/434.3711

[redacted] signorile alloggio prestigioso salone 3 camere cucina biservizi piano alto garage. Finol 011/505.881

CROCETTA libero signorile con portineria rifiniture di pregio salone 3 camere cucina biservizi. Eurocase 011/580.8023.

CROCETTA splendido appartamento mansardato mq 220 da ultimare personalizzabile luminosissimo ampia veranda terrazzo. Tel. 011/[illegible] 2982

CROCETTA via Giovanni da Verazzano signorile libero 3 camere cucina servizi perfetto £ 298.000.000 Torta 011/561.2077

CROCETTA (via Magenta) signorile ristrutturato salone cucina/pranzo 2 camere biservizi spogliatoio FIM 011/812.7288.

EUROPA 011/561.5777 corso Francia/Racconigi stabile epoca mq 230 su 2 piani ristrutturato luminoso £ 415.000.000

FRONTIER IMMOBILI via Lamarmora bellissima casa epoca salone 2 camere cucina 2 bagni. Tel. 011/617.0021.

FRONTIER IMMOBILI 011/617.0021 corso Vittorio Emanuele pressi Monumento bel palazzo epoca mq 360 alta rappresentanza.

FRONTIER IMMOBILI 011/517.0021 via Governolo palazzo epoca salone sei camere cucina bagni box portineria £ 880.000.000

FRONTIER IMMOBILI 011/517.0021 via Santa Chiara prestigioso palazzo settecentesco semmansardato panoramico mq 180, soppalco terrazzino

GABETTI SPA adiacenze via Bregilo, ottimo appartamento completamente ristrutturato ingresso camera tinello cucinino bagno Ag. Borgo Vittoria 011/254.660

GABETTI SPA Cit Turin in palazzina salone 6 camere cucina 3 bagni giardino box. Ag. Cit Turin 011/433.2548

GABETTI SPA corso Sebastopoli libero ultimo piano panoramico salone 3 camere cucina biservizi box £ 360.000.000 Ag 011/358.383

GABETTI SPA pressi corso Raffaello appartamento ristrutturato di camera cucina bagno £ 115.000.000 Ag Nizza 011/663.3574

GABETTI SPA Rebaudengo, panoramicissimo attico libero di camera tinello cucinino bagno Ag Giulio Cesare 011/248.1863

GABETTI SPA vende libero corso Brunelleschi panoramico salone 2 camere cucina 2 bagni Ag Vibero 011/57.672

GABETTI SPA via Quarto dei Mille casetta con 2 appartamenti 80 e 130 mq, box giardino Tel. 011/336.8703

GABETTI SPA zona Benalio vendiamo casale con circa 6000 mq di terreno circostante Ag Giulio Cesare 011/248.1863.

GEA via Millaures - corso Francia in bella casa tinello cucinino camera bagno ripostiglio Tel. 011/562.9839

GRIMALDI 011/505.817 corso Sommeiller adiacenze piano alto panoramico luminoso ingresso soggiorno camera cucinotta bagno ascensore

GRIMALDI 011/505.817 corso Trieste ultimo piano panoramico circa 130 mq stabile medio signorile ampi balconi

GRIMALDI 011/505.817 piazza Rivoli in stabile signorile appartamento splendidamente ristrutturato pari al nuovo mq 260.

GRIMALDI 011/505.817 via Cibrario piano alto ristrutturato 6 vani cucinotta biservizi mq 190 circa, box

IMMOBILI PRESTIGIO GABETTI strada Alberoni signorile doppi ingressi salone 5 camere 3 bagni terrazzo box Tel 011/660.4240

IMPRESA vende via Reti nuovo salone cucina 2 camere scala interna mansarda terrazzo, dilazioni 4 anni senza interessi Tel 011/541.562

IMPRESA via Turati vicinanze corso Sebastopoli in stabile signorile piano alto ultimo alloggio mq 115 Cestio 011/562.3887

[redacted] Re Umberto signorile prestigioso [redacted] 4 camere cucina tripli servizi box doppio Gabetti Crocetta 011/561.6338.

LIBERO adiacente parco Rignon signorile 2 camere tinello cucinino volendo box Eurocase 011/580.8023

LIBERO 5 Rita ampio salone 2 camere tinello cucinino 2 servizi box Studio Audi 011/812.5222

LIBERO 5 Rita 8° piano panoramico mq 250 mansarda, box 3 auto Studio Audi 011/812.5222

LUCENTO via Borsi ampio 2 camere tinello cucinino bagno ben tenuto libero £ 135.000.000 Ag. Lucento 011/253.747

MILLEFONTI fronte collina 180 mq doppio ingresso, piccolo giardino privato, stabile signorile giardino condominiale Tel 011/437.4307

MONOLOCALE ingresso bagno centrale piano rialzato ristrutturato zona Cibrario interessante Tel [redacted] 0330/241.005

MONOLOCALE via Vibero (fronte giardini) signorile arredato doppia esposizione £ 93.000.000 Eurocase 011/580.8023

OCCASIONE impresa vende panoramicissimo 360° alloggio composto soggiorno, cucinotta, ampio terrazzo, 2 bagni, zona notte mansardata, corso Cinà 10 Tel 011/581.1137

PALAZZINA indipendente in via Sporeni plurifamiliare con giardino pertinenziale libera Gabetti Spa tel 011/548.045.

[redacted] piano alto ingresso 2 camere cucina bagno Fin.Tekno 011/459.7506

PIAZZA Monastero prestigioso libero soggiorno 3 camere cucina biservizi box auto ascensore portineria Torta 011/581.2077

PIAZZA Sabotino bella casa libero 3 camere cucina bagno ascensore £ 25.000.000 e mutuo Tel 011/617.8000

PIAZZA S. Carlo adiacente stabile d'epoca signorile portineria mq 80 / 80 liberi o affittati a reddito Affare 011/581.3040

PIAZZA Vittorio pressi splendida posizione panoramicissimo [redacted] [redacted] lo servizi [redacted] Finol 011/505.881

PRECOLLINA corso [redacted] epoca 6 camere sala cucina biservizi £ 350.000.000 box. Casaplemonte Hermada 011/819.1000.

S. PAOLO occupato [redacted] 2 camere cucinotta bagno terrazza balcone [redacted] ascensore £ 130.000.000 IPI 011/561.7081

S. PAOLO via Isonzo nuova costruzione impresa vende signorile mansardate soggiorno 3 camere cucina biservizi box auto Torta 011/581.2077

S. PAOLO via Isonzo nuova costruzione impresa vende signorile piano rialzato soggiorno 2 camere cucina biservizi giardino box auto Torta 011/581.2077

TABASTABAI intervenite Mole Antonelliana 2 saloni salette 2 camere cucina 2 ingressi biservizi. Tel. 011/650.2132

VANCHIGLIA attici/alloggi panoramici bivalli vera metratura nuova costruzione finiture di pregio box. FIM 011/812.7288

VIA Andrea Doria splendida posizione panoramico salone, camera, grande cucina, camera-spogliatoio bagno. Finol 011/505.881

VIA Ciadini 19 signorile piano 2° libero salone 3 camere cucina doppi servizi Mangiavi 011/433.6751

VIA FREJUS 142
Liberi 1 - 2 camere cucina bagno da £ 65.000.000. Parti comuni ristrutturate. Gabetti 011/548.045.

VIA Frejus 8 libero soggiorno camera cucinotta bagno balconi posto auto £ 208.000.000 IPI 011/561.7081.

VIA Garibaldi libero ristrutturato salone 2 camere cucina biservizi spogliatoio ripostiglio mq 170 riscaldamento autonomo Tel 011/562.7747

VIA Roccavione (corso Grosseto) [redacted] ingresso, [redacted] camera, [redacted] completamente [redacted] piano [redacted] vende Area 3. Tel. 011/382.1566

VIA ROMA
angolo via Buozzi 5, [redacted] Amendola [redacted]
In [redacted] elegante palazzo anni 40
vendiamo signorili appartamenti, attici, uffici, magazzini. Liberi.
Uffici occupati [redacted]
Parti comuni rifatte a norma appartamenti da ripristinare
prezzi da [redacted] 4.300.000/mq
possibilità permute
Gabetti 011/548.045.

VILLA 700 [redacted] Moncalieri impresa propone prestigiosi alloggi in ristrutturazione trattative riservate. [redacted] 011/581.1137 - 0347/461.[redacted]

TORINO PROVINCIA

[redacted] GEDIM 011/562.7568 Robassomero corso Italia libera villa bifamiliare 340 mq più 340 mq [redacted] mq

[redacted] splendida posizione soleggiata villa indipendente 350 mq su 2000 mq terreno. Agim 011/561.2688 - 0336/780.803.

BRUINO case bi/trifamiliari con 3 ingressi indipendenti. Giardino 1100 mq. Grimaldi Orbassano 011/901.2719.

BUTTIGLIERA "Le Fronde" villa angolare 180 mq circa. Interrato collinare giardino 800 mq circa. GR 011/505.038.

CASCINE VICA Green Palace recente piano alto signorile soggiorno living camera cucina bagno termoautonomo Gabetti 011/956.6022

CASTIGLIONE complesso "Il Centro" alloggi mq 75 e mq 80 box anno 1995. Tel. 011/273.5361

CERES Frazione Fel (Valle Lanzo) soggiorno cucina disimpegno camera bagno balcone £ 80.000.000 Gabetti Immobili 011/956.366

CHIERI nuova costruzione appartamenti 2 camere soggiorno cucina doppi servizi, terrazzi. Volendo mansarda. Edilcase 011/561.3635

CIRIE' vicinanze rustico indipendente da ristrutturare mq 280 più terreno circostante mq 1.000 Tel 011/546.085

COLLEGNO villaggio Fiorito ultimo piano particolare ed elegante appartamento con mansarda. Volendo box. Casalli 011/405.3670

CUORGNE' vicinanze villa volendo bifamiliare in posizione collinare splendida vista 3.000 mq giardino. MDM 011/747.884

PIANO vicinanze uni/bifamiliare indipendente libera subito 850 mq di giardino zona collinare Grimaldi 011/505.817

IMPRESA vende appartamenti villa prima cintura Torino pronta consegna senza anticipo possibilità [redacted] totale. Si esaminano permute. Tel. 011/562.2836.

MONCALIERI ampio lussuoso appartamento precollinare con giardino privato. Panoramico, Studio Cerruti 011/640.7163.

MONCALIERI centro storico casa d'epoca alloggio ristrutturato soggiorno 2 camere cucina servizi. Tel. 011/641.838.

MONCALIERI precollina villa 700 mono/bifamiliare mq 500 su 3 livelli dependance, parco Eurofid 011/561.5777

PINO Torinese rustico 3 livelli ristrutturato terrazzo giardino 3 box. SRC 011/[illegible] 2777

PINO TORINESE
su splendida piccola dominante elegante villa bifamiliare mq 450. Offerte di pregio. Ampio giardino e piscina. Immobili di Prestigio Gabetti 011/660.4240.

RIVALTA Pramià, villa di salone 3 camere cucina servizi. Ampio seminterrato, terreno 1240 mq Grimaldi 011/901.2719

SAN MAURO via Speranza alloggio mq 180 box mq 40 anno 1985 £ 580.000.000 Tel 011/273.5361

SESTRIERE condominio La Residence Dei Principi Di Piemonte vendesi 2 bilocali mq 65/70 Tel 011/447.0870 ufficio

TRANA S. Bernardino villa rifinitissima ampia metratura. Volendo bifamiliare. Giardino 1800 mq. Grimaldi 011/901.2719

TROFARELLO (collina) porzione di villa bifamiliare del 1994 mansarda lavanderia cantina box 3 auto giardino mq 1000 Semm 011/562.9801

TROFARELLO precollina Viale Saugio delizioso rustico ristrutturato soggiorno 4 camere cucina studio 3 bagni giardino box Gabetti 011/642.580

VILLA collina Moncalieri posizione di pregio mq 600 panoramica, 2500 mq di terreno Edilcase 011/561.3535

VILLA precollina Piossasco. Prestigiosa residenza di ampia metratura con parco di 4000 mq. Grimaldi 011/901.2719

115.000.000 Canavese in paese casa composta da 2 alloggi, taverna, senza terreno. "La Borsa" [redacted]

[redacted]

[redacted] colline panoramiche Monferrato, in [redacted] agricolo [redacted] minato, [redacted] fattoria, Cerrina [redacted] cascinale completamente ristrutturato su 2 piani, composto ampio soggiorno con camino, studio, zona pranzo, cucina, 6 camere letto, 3 servizi, lavanderia, garage, cantina, porticato. Terreno annesso a corpo unico, recintato e con strada privata, mq 25.000 adibito campi, prato, frutteto, noccioleto, vigneto, bosco, piccolo parco, giardino. Richiesta L. 850 milioni. Tel. 0383 929.02.

CASA in campagna indipendente 6 vani accessori terreno pianeggiante mq 5000 nel Monferrato £ 135.000.000. Tel 011/540.947 - 0142/944.770.

CRESCENTINO libero termoautonomo ingresso camera tinello servizi £ 40.000.000 £[redacted] Immobili 011/955.368

[redacted] villetta in costruzione panoramica km 10 Nizza. Terreno mq 1700 £ 120.000.000 Gabetti Immobili 011/955.358

100.000.000 Astigiano cascinale libero 4 letti mq 400 in ristrutturazione mq [redacted] terreno "La Borsa" 011/388.482.

LIGURIA

A Celle in villaggio vendiamo alloggi e villette con vista, 100 mt mare. Ottimo investimento. Tel. 0144/388.158 - 0182/93[redacted]42.

ALASSIO appartamenti in villa bifamiliare fronte Golfo, grande [redacted] giardino (651). Tel 0182/640[redacted]

ALASSIO: camera, cameretta, soggiorno/angolo cottura bagno con posto auto di proprietà, nuove ristrutturazione, via Dante (30 mt mare) Tel 0182/642.645

ALASSIO: fronte mare nuove ristrutturazione, vendesi mono/bilocali/trilocali con posto auto proprietà, terrazzi vista mare Agenzia Maresca 0182/642.645

ALASSIO nuova zona Levante 50 mt mare bilocale con box auto £ 380.000.000 (649) Sapiliano 0182/640.666

ALASSIO: 200 mt mare, trilocale ristrutturato con terrazzo mt 30 e piccolo giardino Agenzia Maresca 0182/642.645

ALASSIO 30 mt mare impresa vende ristrutturati nuovi bi/trilocali posto auto coperto solarium, mutuo dilazioni senza interessi Tel 0182/51.409 - 0182/541.449 pesti

ALBENGA affare vicino mare nuovi stupendi appartamenti £ 180.000.000. Ampie terrazze. Termoautonomo. Area [redacted] 0182/566.627

ALBENGA a 10 minuti d'auto dal mare casale angolo tutto nuovo soggiorno cucina 2 camere servizio giardinetto vista mare £ 185.000.000 Tel. 0182/582.589

ALBENGA Garlenda elegante villa soleggiata panoramica grande box giardino £ 585.000.000 (605). Tel. 0182/640.[illegible]

ALBENGA nuovi da impresa trilocali vista mare con doppi servizi, posto auto e terrazzi. Riscaldamento autonomo completamente arredati su misura. Occasione unica. Tel. 0182/644.559

ANDORA, lussuosa villa su tre piani, giardino, piscina, garage. Meravigliosa vista mare. Tel 0347.798.7044

ANDORA 50 mt dal mare stupendo [redacted] cale con ampio balcone, in ordine, soleggiato. Gammacasa 0182/85.226

[redacted] DI [redacted]
[redacted] impresa vende direttamente attici bilocali trilocali box auto pronta consegna immersi nel verde a 400 mt dal mare. Tel. 011/669.4122 - 0348/791.2629 - 0184/41.089.

ARMA DI TAGGIA tre minuti a piedi dal mare mono-bi-trilocali arredati ottimo parco terrazzo o giardino. CHIUSANO & C 011/548.2858 - 0335/542.[redacted]

BORGHETTO monoalloggio con cucinino balcone 2° piano posto auto £ 115.000.000. Punto Edilnord 0182/950.771

BORGHETTO [redacted] 2 km mare casa indipendente da terra a tetto, [redacted] mq [redacted] terrazza, termoautonomo, luminosa, comodo a servizi £ 120.000.000 Aurelia 0182/973.027

DIANO MARINA, 15 mt mare, ampio bilocale ristrutturato, termoautonomo, £ 267.000.000 Tel. 0183/409.030

FANTINO (Albenga Cisano) villetta 800 mq orto in paese £ 380.000.000. Tel 0182/991.065 - 0347/347.1518

FINALE LIGURE da impresa villa con giardino vicino mare e entroterra nel verde. Tel 019/693.254

FONDOCASA Finale Ligure 500 mt mare bilocale balcone cantina vista aperta affare £ 205.000.000 Tel. 019/680.710

FONDOCASA Pietra Ligure 500 mt mare bilocale giardino posto auto no condominio £ 180.000.000 Tel 019/615.881

LIGURIA Indecusolo fronte mare lussuosissimi bi-trilocali ai piedi d'acqua. Gruppo Immobiliare Quadrio 0342.614.385.

LOANO zona residenziale bilocali con possibilità giardino box vista mare ultimi alloggi £ 170.000.000 Tel 019/675.050

MARGAMONTI vicinanze Imperia villa indipendente 2 livelli immersa nel verde della collina ligure. Tel. 011/616.0788 Signora Mattaliano.

NOLI vendesi alloggio sul mare posizione unica 3 vani terrazzo. Tel. 0335/615.0881

OSPEDALETTI centrali nuovi signorili soggiorno cucinotto camera bagno da £ 250.000.000 Informazioni ufficio Gabetti Immobili 011/955.368

PIETRA LIGURE da impresa mono/bilocali termoautonomi vista mare da £ 80.000.000 più rate mutuo 3,75%. No mediazione www.FCI Progettocasa.it - tel 019/626.262

PIETRA LIGURE, vicino mare, bilocale ristrutturato, soleggiato, bene arredato, posto auto £ 220.000.000 Punto Edilnord 019/615.684

SAN REMO in villa 3 camere cucina salotto due bagni box piscina e giardino privato Tel 011/548.0379 - 0336/279.3403

SANREMO urgentemente vendesi ottimo appartamento vista mare, portineria piscina, frazionamento, parcheggio, vero affare Tel 011/850.4246

COSTA AZZURRA

A. AREA CASA 0182/566.627 Cap d'Ail fronte mare vista mare incantevole nuovi appartamenti da £ 183.000.000

A. AREA CASA 0182/566.627 Nizza affare zona centrale nuovi appartamenti da £ 88.000.000 Reddito netto garantito 6%

A. AREA CASA 0182/566.627 Nizza Promenade stupendi nuovi bi/trilocali posto auto vista mare prezzo affare

A. ITALGEST 167.274.274 Affare Nizza 50 mt mare appartamenti in costruzione a partire da £ 71.000.000

A. AREA CASA 0182/566.627 Juan Les Pins impeccabili appartamenti zona mare da £ 25.000.000 più piccolo mutuo

A. AREA CASA 0182/566.627 Mentone ultimi introvabili nuovi appartamenti fronte mare vista mare ampi terrazzi soleggiati

A. ITALGEST 167.274.274 [redacted] Cannes-Theoule splendida [redacted] mare vista mozzafiato con giardino, piscina, £ 295.000.000

A. ITALGEST 167.274.274 Affare Cap Martin liquidiamo alloggi nuovi sconto 50% vista mare/Montecarlo, piscina, tennis.

A. ITALGEST 167.274.274 Affare Mentone 50 mt mare appartamenti nuovi pronta consegna, vista mare favolosa

A. ITALGEST 167.274.274 Antibes les Pins fronte mare alloggi nuovi sulla spiaggia £ 26.000.000 più piccole rate

A. ITALGEST 167.274.274 Cap d'Ail fronte mare bilocali nuovi vista mare mozzafiato £ 180.000.000 Affrettatevi!

A Nizza zona centrale casa d'epoca monolocale arredato ristrutturato termoautonomo £ 65.000.000 Kelimmobil 011/771.1818 - 011/771.1580

NIZZA appartamenti in palazzina nel verde garanzia locativa 7%, rivalutazione eccezionale, metratura e prezzo senza concorrenza Tel. 011/[illegible]

NIZZA centro palazzina a pochi passi dal mare mono/bi/trilocali ristrutturati garage possibile reddito locativo. Prezzi interessanti Bankimmo 0033/493.188.687 - fax 0033/493.188.820

NIZZA centro 5 minuti Porto stupendo bilocale a reddito locativo garantito, da non perdere. Spese ridotte £ 170.000.000 Eurofinvest 0033/493.282300

NIZZA 100 mt dalla spiaggia [redacted] appartamento 2° piano, terrazzo centro parco FF 380.800. Giovanni [redacted] 365

NIZZA 50 mt mare monolocali 30 mq £ 90.000.000, bilocali 50 mq più terrazze £ 156.000.000. Consegna immediata. Interim 011/580.782

[redacted] Martin bordo mare trilocale di lusso angolare grande terrazzo garage privato vende 0337/388323

LOCALI UFFICI CAPANNONI

AVIGLIANA
complesso industriale parzialmente da ripristinare con uffici per 2500 mq coperti ampliabili sino a 3000 mq totali. Gabetti [redacted]

CORSO Dante adiacente vendesi liberi locali 450 mq divisibili, ingresso indipendente adatti negozio, uffici laboratori, loft. GR 011/505.038

CORSO Racconigi adiacenze locale laboratorio con ufficio e bagno mq 225 totali interno cortile accesso carraio. Brocal 011/434.3711

CORSO Re Umberto ufficio 250 mq seminterrato sottostante indipendente 100 mq posti auto Tel. 0335/527.7339

MONCALIERI centro negozio occupato piano terra mq 200 più piano interrato 80 mq Ottimo investimento 3FB 011/640.7152

MONCALIERI presso uscita tangenziale locale artigianale/commerciale nuovo mq 220 più uffici, piazzale Tel 011/641.838

VIA Botticelli fabbricato con destinazione uffici e commerciale mq 770 ricostruzione autonomo £ 375.000.000 Tel 011/273.5361

VIA Camerdone 2, vendesi liberi magazzini, box e posti auto frazionatamente o in blocco GR 011/505.038

VIA Caserta (corso Umbria) muri negozio, mq 75, due ampie vetrine, retro, servizio adatto anche a studio medico/ufficio. vende Area 3 Tel 011/382.1566

VIA Morghen 34 casa epoca liberi uffici piano rialzato mq 75 / 100 / 200 disponibili box Tel 011/562.7747

VIA Torricelli libero adiacente corso Re Umberto lato cortile di casa signorile locale mq 280 passo carraio riscaldamento Tel. 011/562.7747

TERRENI

PAVAROLO centro paese impresa vende lotti di terreno edificabili con progetti approvati. Si esaminano permute e pagamento rateizzato. Tel 011/562.2836

PECETTO terreno 3400 mq concessione villa 250 mq, seminterrato, mansarda, oneri pagati. SRC 011/[illegible] 2777

[redacted] 6

TORINO CITTÀ

ALLOGGIO grande 130 - 160 mq ristrutturato in vendita in Torino. Pagamento contanti. Sig. Lorenzini 011/617.8000

SABATELLI IMMOBILI cerca appartamenti liberi zona San Salvario - Valentino Molinette. Rapida definizione contante. Telefonare 011/668.2669

ZONA Torino sud - est per cessione supermercato 70 / 90 mq max £ 300.000.000 contanti. Personalcasa 011/328.0041.

PIEMONTE

ASTIGIANO - Provincia Torino cerco case villa rustici anche da ristrutturare pagamento contanti. Gabetti Immobili 011/[illegible]

[redacted] 7

TORINO CITTÀ

A.A. CASAFFITTI precollina Sassi villa bifamiliare soggiorno cucina 3 camere 3 servizi box giardino. Tel. 011/880.901

A.A. CASAFFITTI precollina Valsalice appartamento signorile ingresso salone 3 camere cucina 2 servizi box. Tel. 011/880.901

ABITAZIONI ampia scelta arredate vuote bella casa ville uffici metrature varie contratti liberi Interstudio 011/[illegible] 3820

ARTECASE 011/798.114 villa indipendente su 2 livelli mq 250 ottime condizioni con ampio giardino, garage

[redacted] SALVATORE 011/581.7183 - [illegible] affitta uso pied-à-terre mono/bilocali con angolo cottura elegantemente arredati

PIAZZA Bengasi via Nizza vuoto, spazioso, ingresso 2 camere tinello cucinino bagno £ 700.000. Bemocasa 011/633.434

PRECOLLINA impresa affitta alloggio nuovo signorile tre camere salone cucina biservizi box triplo. Tel. 011/309.2730.

VIA Giolitti stabile d'epoca appartamento mansardato ristrutturato mq 150 arredato nuovo salone living camere spogliatoio cucina bagno condizionatori. Progetto Casa 011/434.3228

VIA Goffredo Casalis in elegante stabile soggiorno 2 camere cucina biservizi completamente ristrutturato. Cerasano 011/538.982

VIA Ventimiglia angolo via Millefonti stabile prestigioso appartamento mq 180 arredato elegantemente salone 3 camere cucina biservizi terrazzi. Progetto Casa 011/434.3228

LIGURIA

BORGHETTO S. SPIRITO settimane Pasqua monolocale £ 300.000, bilocale £ 350.000, trilocale £ 400.000 Agenzia L'Orizzonte 0182/950.707

BORGHETTO vicino mare alloggi confortevoli primavera estate anche settimanali. Punto Edilnord 0182/950.771

LOCALI UFFICI CAPANNONI

A pochi chilometri da Carignano capannone industriale 600 mq. Impianti a norma, parcheggio £ 1.800.000./mese Tel 011/[illegible] 3400

AFFITTASI in zona piazza Castello ufficio mq 70 in casa signorile prezzo interessante. Bagni 011/533.[illegible]

AFFITTASI negozio/laboratorio 2 vetrine mq 70, via Maria Ausiliatrice angolo corso Principe Oddone Telefonare 011/561.3843

AFFITTASI via Peyron, adiacenze piazza Bernini uso ufficio monolocale con servizi. Telefonare 011/562.1876

AFFITTO capannone 800 mq uffici 150/300 mq divisibili uscita tangenziale corso Francia Tel 0172/40.367 - 0172/40.[illegible]

CENTRO via S. Donato uffici prestigiosi rappresentanza show-room varie metrature posti auto Progetto Casa 011/434.3228

CORSO Massimo d'Azeglio fronte Torino Esposizioni ufficio piano rialzato con 4 finestre sul corso mq 210 Tel 011/562.3687

CORSO Traiano basso fabbricato 360 mq con cortile per attività commerciali - artigianali. Beni Fondiari 011/568.1000

PRESTIGIOSO ufficio corso Francia piazza Bernini mq 700 doppio ingresso finemente ristrutturato termoautonomo climatizzatore. Brocal 011/434.3711

VIA Sacchi ufficio ottime condizioni salone 8 vani biservizi portineria £ 3.300.000 mese. Frontier Immobili 011/517.0021

ZONA Mirafiori affittasi magazzino laboratorio mq 700 più ufficio seminterrato luminoso. Gea 011/562.9839

[redacted] 8

TORINO CITTÀ

A.A.A.A.A. ALLOGGI vitto vuoti o arredati per clientela selezionata senza vostra spesa. Casamarket 011/489.6580

DIRETTORE industria automobilistica cerca appartamento centrale elegantemente arredato. Comunicare offerte ufficio Interni C.A. 011/509.7670

[redacted] in [redacted] ampio [redacted] 2 - 3 [redacted] precollina/centro Agim 011/561.2688 - 0336/480.588

FARMACISTA non residente cerca in affitto 1 - 2 vani e servizi vuoto - arredato Dora 011/740.[illegible]

MEDICO ricerca appartamento [redacted] mente privato in Torino vuoto/arredato in stabile decoroso. Tel. 0335/824.2888

LOCALI UFFICI CAPANNONI

TORINO sud [redacted] stabilimento buono stato conservativo, impianti a norma, altezza mt 5, superficie industriale mq 1400 più 350 di uffici. Telefonare 011/562.3369

[redacted] 9

A. ACQUISTA autovetture max valutazione contanti con voltura. Via Sant Ottavio 32 Torino (zona Mole) Tel [redacted]

ADRIANO urgenza auto, fuoristrada, furgoni, massima valutazione, pagamento immediato contanti, permute. Corso Moncalieri 310, Torino. Tel. 011/661.1379 - [redacted]

[redacted] auto di ogni tipo con [redacted] valutazione. Autosalone [redacted] Orbassano 241. Tel 011.351.326

ACQUISTA autovetture [redacted] massima valutazione pagamento contanti. Corso Montegrappa 24 B. [redacted] 011/776.1888 Torino.

ACQUISTA Ferrari Porsche auto multimarche fuoristrada, furgoni, roulottes, linee, camper. Ipercar strada Torino 27 Beinasco 011/397.1281

AUTOGILLIA acquista con voltura immediata auto fuoristrada e furgoni max serietà. Corso Umbria 35 To. Tel. 011/488.[illegible]

AUTOTORTONA acquista auto e fuoristrada di ogni tipo max serietà. Corso Tortona 9 Tel 011/817.1643 - 011.[illegible]

[redacted] 10

ALBERGHI PENSIONI RESIDENCES

ALASSIO Hotel Mignon 40 mt. mare camere servizi colazione buffet, scelta menu, sconto bambini Tel 0182 640.778

DIANO MARINA Hotel Roma 0183/495.474 su lungomare con servizi, tv. Scelta menu. Giorni 10 £ 480.000

[redacted] Villa Aranci *** 0183/497.304 camere tutti comfort, [redacted] menu, parking. Promozione primavera. Ottimi prezzi

LOANO Hotel Milano tutti i comfort; gestione conduzione familiare £ 55.000 - 65.000 marzo aprile Tel 019/[illegible] 369

PASQUA Rimini, Bellaria - Hotel Villa del Prato tel 0541 372.629 Moderno, raggiungibile. Cucina casalinga, pranzo pasquale 3 giorni pensione completa 180 mila.

SANREMO Albergo Al Dem nuova gestione servizi Tv vicino mare centrale, cucina familiare Tel 0184/501.480

[redacted] 11

CENTRO AGENZIE MATRIMONIALI ASSOCIATE & AUTORIZZATE. La certezza del giusto incontro nel assoluta serietà. Amicizia - matrimonio. Via Giuseppe Giusti 3 angolo corso Vinzaglio Torino Tel 011/561.1050

[redacted] nubile carina [redacted] e comunicativa, cerca compagno scopo [redacted] Top Service 011/530.648

[redacted] vedova 44 affettuosa e tenera cerca compagno con sani principi scopo matrimonio Top Service tel 0141/356.421

[redacted] vedova 49 affettuosa e tenera cerca compagno con sani principi scopo matrimonio Top Service tel 0141/356.421

[redacted] 12

A.A. GIOIELLERIA M.C. 011/334.[illegible] acquista oro, argenteria, monete, gioielli, in contanti. Corso Peschiera 183 Torino.

A. ALBA GIOIELLI 011 323.002 compra oro argento preziosi numismatica francobolli. Max valutazione. Via Tripoli 65, To

A. OREFICERIA GELMA. acquista oro argenteria monete preziosi alte valutazioni via M. Cristina 42 Tel. 011/650.2212.

ORO, monete, medaglie, preziosi, compro contante alti prezzi. Gioielleria Garrelli, via Borsola 22/e, To. Tel. 011 581.3086.

FID SUBITO
CONDIZIONI UFFICIO ITALIANO CAMBI AL NUMERO 7823
011.4388777

CAMBI VALUTE

Valuta	Lire	Euro
VALUTE EURO		
[redacted]	[redacted]	[redacted]
Franco belga	47,99	[redacted]
Franco lussemb.	47,98	40,3399
[redacted]	11,83	[redacted]
Franco francese	295,29	[redacted]
Lira irlandese	2458,55	0,7875
Fiorino olandese	878,85	2,2037
Scellino austriaco	140,71	13,7603
Escudo portogh.	9,65	200,4820
[redacted]	325,95	5,9457

ALTRE VALUTE	Lire odierno	Lire preced.	Euro odierno	Euro preced.
Dollaro Usa	1771,84	1777,05	[redacted]	[redacted]
Yen giapponese	15,05	15,02	128,6600	128,9400
Dracma	5,90	5,91	325,0000	322,3600

[redacted]	[redacted]	[redacted]	[redacted]	[redacted]
Corona danese	260,56	[redacted]	7,4314	7,4315
[redacted]	215,87	[redacted]	[redacted]	8,9???
Corona norvegese	229,20	229,37	[redacted]	8,4435
[redacted]	1217,17	1214,34	[redacted]	[redacted]
[redacted]	[redacted]	3087,37	0,6652	[redacted]
Dollaro austral.	1132,72	1136,04	1,7094	1,7044
Dollaro canadese	1175,53	1176,57	1,6470	1,6415
VALUTE [redacted]	odierno	preced.	odierno	preced.
Corona Ceca	56,10	56,56	36,5030	36,3030
Dollaro N. Zelanda	953,78	957,56	2,0301	2,0221
Fiorino Ungherese	7,56	7,62	256,1100	254,1200
Lira Cipriota	3340,97	3340,47	0,5797	0,5796
Rand Sudafricano	285,69	285,13	6,7910	6,7719
Tallero Sloveno	10,15	10,16	190,8219	190,5891
Zloty Polacco	444,90	451,47	4,3521	4,2880

EURIBOR

Periodo	Denaro %	Lettera %
1 sett.	3,021	3,025
1 mese	3,029	3,034
2 mesi	3,018	3,023
3 mesi	3,014	3,018
4 mesi	3,006	3,014
5 mesi	3,002	3,006
6 mesi	2,995	2,999
7 mesi	2,994	2,995
8 mesi	2,990	2,993
9 mesi	2,997	2,995
10 mesi	3,004	3,008
11 mesi	3,007	3,006
12 mesi	3,010	3,011

QUOTAZIONI BOT

Scadenza	Giorni	Prezzo	Tasso %
15/04/99	21	99,835	3,062
15/05/99	49	99,590	3,027
15/06/99	81	99,330	3,116
15/07/99	111	99,080	3,017
16/08/99	143	98,820	3,081
15/09/99	173	98,580	3,076
15/10/99	203	98,300	3,023
15/11/99	234	98,110	3,001
15/12/99	264	97,825	3,087
14/01/00	294	97,621	3,046
15/02/00	326	97,351	3,086
15/03/00	355	97,159	3,023

LE BORSE ESTERE

Amsterdam (Aex) 525.73 (-1.30); Bruxelles (Bel 20) 3165.75 (-1.52); Francoforte (Dax) 4780.13 (-2.74); Hong Kong (Hang Seng) 10711.34 (-2.99); Londra (Ftse 100) 6016.70 (-0.72); Madrid (Ibex 35) 9720.70 (-0.08); Parigi (Cac 40) 4058.16 (-0.52); Sydney (Allord) 2965.70 (-0.73); Tokyo (Nikkei) 15515.47 (-3.14); Zurigo (Smi) [redacted] (-0.92); New York (Dow Jones) 9666.84 (-0.05).

IL TERZO MERCATO

Banca 2000 0.930; B.Pop.Ravenna 20.500; Caer 23.100; Cr. Parma e Piacenza 1.430; Eurosviluppo spa 0.008; Friuladria 57.000; Kariba 0.018; Levante Ass. 1385.000; Cb Valtellina 04 123.500.
[redacted]: Kariba 2005 0.010; Sai risp 0.530; Valtellina 2001 4.300.

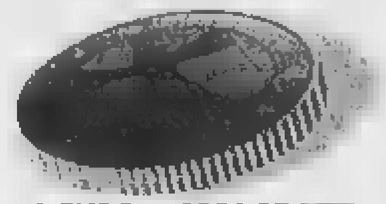

1 EURO = 1936,27 [redacted]

RISTRETTO MILANO

Titoli	[redacted]	Euro	[redacted] %
Autost. Merid.	[redacted]	23,0000	[redacted]
B. Pop. Crema	134571	[redacted]	-0,71
B. Pop. Emilia	139411	72,0000	-0,26
B. Pop. Luino-Varese	11900	6,1500	-0,81
B. Cr. Pop. Siracusa	30450	[redacted]	0,00
B. Pop. Sondrio	27106	14,0000	-0,71
Italiana Assicurazioni	18007	9,3000	[redacted]
[redacted]	[redacted]	[redacted]	[redacted]
Frette	22073	11,4000	0,00
[redacted]	2633	1,3600	-3,56
Ifis priv.	1586	0,8200	0,00
Italiana Holding Milano	242	0,1250	+8,70
Bergamasca	72	0,0370	+2,78
Bergamasca r	97	0,0500	0,00
Banca H priv	150	0,0775	0,00
[illegible]	929	0,4800	-5,88
B. Pop. Adriatico	18393	9,5000	-3,06

FIB 30

Scadenza	Apert.	Chius.	[redacted]	Max.
Giu. 99	[redacted]	35253	34850	35550
Sep. 99	[redacted]	[redacted]	[redacted]	[redacted]
Dic. 99	34845	34845	34845	34845

INDICI BORSA

Valori di Milano	24-03-99	%
Mib	1022	-3,04
Mibtel	24345	-1,20
Mib 30	35512	-1,13
Midex	26079	-1,90
Mif (Ristretto)	1162	-3,17
D.J.Eurostoxx 50	[redacted]	-1,37

TASSI DI MERCATO

	%
Libor USD 1m	4,94
Prime rate ITA	5,87
Prime rate USA	7,75
Tasso di sconto ITA	3,00
Tasso di sconto USA	4,50
Tasso di sconto GIA	0,50
Fed funds	4,87

ORO: CHIUSURE

Mercati	24-03-99	23-03-99	Euro
Hong Kong	284,60	284,70	260,4319
Zurigo	284,20	284,35	260,0659
Londra	283,90	283,90	259,7914
Milano (L./gr)	16338,00	16430,00	8,4378
[redacted]	[redacted]	283,10	260,0659

RENDIMENTI ESTERI

Titoli pubblici	%
USA 10 anni	5,16
USA 30 anni	5,53
GER 10 anni	3,99
FRA 30 anni	4,98
GIA 10 anni	1,75
GB 10 anni	[redacted]

MONETE AUREE

	Lire	Euro
Sterlina (v.c.)	122000-129999	63,0080-67,1380
Sterlina (n.c.)	128001-137001	66,0740-70,7560
Sterlina (post.74)	124001-135001	64,0415-69,7220
Marengo italiano	110000-115001	56,8100-59,3930
Marengo Svizzero	96000-112000	49,5800-57,8430
Marengo Francese	92999-107999	48,0300-55,7770
Marengo Belga	92000-107999	47,5140-55,7770
Marengo Austriaco	92000-107000	47,5140-55,2610
20 Marchi	123000-133000	63,5240-68,6890
10 Dollari liberty	496000-580000	256,6480-299,5450
10 Dollari indiano	540001-648000	278,8870-334,6640
20 Dollari liberty	785001-810000	395,0800-418,3300
20 Dollari St.Gaudens	779999-840000	402,8360-433,8240
4 Ducati Austria	264001-320000	136,3450-165,2660
100 Corone Austria	510000-530000	263,3930-273,7220
100 Pesos Cile	295000-339999	152,3550-175,5950
Krugerrand	517000-542001	267,0080-279,9200
50 Pesos Messico	621001-645001	320,7200-333,1150

LEGENDA. Mercato azionario. Il prezzo ufficiale è espresso [redacted] lire e in euro. Rappresenta il prezzo medio dell'intera quantità di titoli [redacted] seduta. Il [redacted] di riferimento, espresso in euro, è costituito dal prezzo medio dell'ultimo 10% di titoli trattati. I minimi ed i massimi dell'anno sono in euro. **Euro 50.** Selezione dei 50 titoli più significativi quotati in Europa. Prezzo in euro con variazione percentuale sul precedente.

Opzioni. *Call* è il prezzo di chi acquista; *put* quello di chi vende. Sono indicati: il mese di scadenza dell'opzione; la base del prezzo del [redacted] (in euro); il prezzo, cioè il premio da pagare (in euro); il volume dei pezzi negoziati, l'interesse aperto, riferimento per i future. **Euribor** è il tasso interbancario comune delle piazze finanziarie dell'area euro: lettera è il prezzo di chi vende, denaro quello di chi acquista.

IL PUNTO SUI MERCATI

Cautela in Borsa

PIAZZA Affari, prevedendo l'attacco [redacted] in Kos[redacted] non si è lasciata prendere dal panico ma ha reagito in linea [redacted] gli altri mercati internazionali, Wall Street in testa. La tenuta della borsa Usa, dopo il calo di martedì, ha permesso al Mibtel di limitare le perdite sul finale (-1,2% [redacted] quota 24.345). Meglio del Dax tedesco (-2,74%) e dell'Eurostoxx 50 (-1,37%), in parte grazie al sostegno di Telecom. Nervosismo e anche cautela sulla portata della crisi slava, che peserà soprattutto [redacted] durerà a lungo: «Non possiamo svincolarci dall'andamento dei mercati internazionali, ma ci sono temi operativi che continuano a registrare un cer[redacted] interesse», osserva Puccini, responsabile operativo [redacted] Rasfin Sim, rilevando che, nonostante l'aumento degli scambi (da 2,35 a 2,62 miliardi di euro), la pressione delle vendite non è apparsa ancora elevata.

Telecom, in netta controtendenza (+3,55%), torna ad essere il titolo più trattato, ancorandosi al prezzo dell'Opa di Olivetti (10 euro), che diventa una garanzia in un mercato in discesa. Calano invece Tim (-0,79%, che torna ad allontanarsi dal rapporto di concambio per l'Ops proposta da Bernabè, e Olivetti (-1,67%).

Le vendite hanno colpito in maniera abbastanza uniforme tutti i titoli [redacted] Mib30: Comit (-1,46%) e Unicredit (-2,69%) [redacted] sono allineate al rapporto [redacted] concambio, al pari di Banca Roma (-3,73%) [redacted] Sanpaolo Imi (-4,37%). Compart (+0,32%) stabile dopo lo scivolone delle ultime due sedute, cede invece Hdp (-5,19%). Da segnalare l'interesse su Sai (+3,78%) e Popolare Novara (+1,04%). Fra i titoli del Mib30, limita i danni anche Fiat (-0,17%).

[fr. bu.]

OBBLIGAZIONI DEL 24-03-99

Titoli	Prezzo
Enel 85-00 Ind. I	112,31
Enel 85-00 Ind. II	101,9?
Enel 86/01 Ind. I	102,6?
Enel 88/98 Ind. II	108,00
Enel 91/03 Ind. II	108,15
Enel 92/05 Ind. I	108,31
Enel 93/04 Ind. I	Sosp.
Enel 93/03 5 Ot. 2	112,38
Eni 93/03 Ind	105,50
IMI 96/03 z.c.	84,46
IMI 88/08 tasso	110,51
COOP 0% 75-95	105,09
Autostrade 93/00 Ind I	108,50
Ente FF.SS. 85/00 Ind. II	112,79
[redacted] I V	100,32
Ente FF.SS. 86/00 Ind. I	100,20
Ente FF.SS. 94/02	100,25
Ente FF.SS. 6,00% 94/04	171,90
Ente FF.SS. 94/04 Ind. I	102,77
Ente FF.SS. 86-01	Sosp.
Ente FF.SS. 86-01 TV	99,80
Anas 85/00 Ind. I	112,55
S.Paolo c.f. 9%	115,00
S.Paolo c.f. 9%	100,80
S.Paolo c.f. 8% Conv.	104,88
S. Paolo o.p. 8% Ex 5%	Sosp.
S. Paolo o.p. 8%	Sosp.
Cassa Depositi 88/03 TV	100,50
Mediobanca 84/94 Ind I	91,00
Mediobanca 86/01 ord r.c.	110,70
[redacted]	72,40
Mediobanca DM 96/08 z.c.	[redacted]
Mediobanca 90/11 z.c.	52,75
Mediob. CBP 87/00 z.c.	83,85
Mediob. US$ 87/07 z.c.	83,15
Mediobanca MB28 97/03	115,00
Mediob. Telecom 97/01	140,00
Olivetti 94/01 TV	100,40
Parmalat 94/00 TV	101,50
TITOLI DI STATO	
BOT 15/4/99	99,81
BOT 14/5/99	99,54
BOT 15/6/99	99,30
BOT 15/7/99	99,08
BOT 16/8/99	98,82
BOT 15/9/99	[redacted]
BOT 15/10/99	[redacted]
BOT 15/11/99	[redacted]
BOT 15/12/99	97,87
CCT 1/4/99	99,87
CCT 1/5/99	99,84
CCT 1/6/99	99,9?
CCT 1/9/99	100,01
CCT 1/11/99	100,34
CCT 1/1/00	100,47
CCT 1/2/00	100,87
CCT 1/3/00	100,84
CCT 1/5/00	100,85
CCT 1/5/00	101,04
CCT 1/6/00	101,20
CCT 1/10/00	100,80
CCT 1/1/01	100,84
CCT 1/4/01	100,85
CCT 1/4/94-01	100,88
CCT 1/10/01	100,97
CCT 1/12/94-01	100,86
CCT 1/2/02	100,94
CCT 1/4/95-02	100,80
CCT 1/6/95-02	101,08
CCT 1/8/95-02	101,11
CCT 1/10/95-02	101,14
CCT 1/11/95-02	101,22
CCT 1/12/95-02	101,37
CCT 1/2/96-03	[redacted]
CCT 1/4/96-03	101,28
CCT 1/6/96-03	101,44
CCT 1/7/96-03	101,30
CCT [redacted]	100,30
CCT 1/9/96-03	100,52
CCT 1/11/96-03	100,43
CCT 1/1/97-04	100,42

Titoli	Prezzo
CCT 1.1.98-03	101,05
CCT 1/5/97-04	100,47
CCT 1/5/97-04	100,48
CCT 1/9/95-01	101,20
CCT 1/9/97-04	100,46
CCT 1/5/98-05	100,53
CCT [redacted]	100,51
Ctz 15/5/97-14/5/99	99,81
Ctz 15/7/97-15/7/99	99,11
Ctz 30/9/97-30/9/99	98,46
Ctz 15/12/97-15/6/99	99,25
Ctz 15/12/97-15/12/99	97,80
Ctz 16/3/98-14/3/00	97,16
Ctz 15/4/98-15/10/00	96,39
Ctz 29/5/98-31/5/00	96,55
[redacted]	97,52
Ctz 31/7/98-31/7/00	96,06
Ctz 29/1/98-31/7/00	96,84
Ctz 16/10/98-16/10/00	95,43
Ctz 30/10/98-28/4/00	96,62
Ctz 15/1/98-15/1/01	94,80
Btp 1/1/02 12%	122,52
Btp 1/3/01 12,5%	116,88
Btp 1/6/01 12%	117,90
Btp 1/9/01 12%	118,98
Btp 1/8/02 12%	124,0?
Btp 18/9/98 12%	100,71
Btp 1/9/02 12,00%	127,42
Btp 1/01/03 12%	128,76
Btp 1/3/03 11,50%	128,11
Btp 1/6/03 11,00%	126,77
Btp 1/8/03 10,00%	125,88
Btp 1/10/03 9,00%	120,52
Btp 1/11/23 9%	154,79
Btp 1/01/04 8,50%	121,43
Btp 1/4/99 8,50%	99,97
Btp 1/4/04 8,50%	122,71
Btp 1/8/99 8,50%	101,38
Btp 1/8/04 8,50%	123,27
Btp 22/12/23 6,50%	109,59
Btp 1/12/99 9,5%	103,74
Btp 1/1/95-05 9,50%	129,40
Btp 15/7/95-00 10,5%	109,29
Btp 1/9/95-05 10,5%	137,53
Btp 1/4/95-00 10,5%	106,86
Btp 1/9/95-05 10,5%	135,44
Btp 1/11/95-00 10,5%	111,31
Btp 1/2/96-06 9,5%	133,15
Btp 1/2/96-01 9%	111,48
Btp 1/5/96-01 9,50%	112,74
Btp 15/4/96-00 8,50%	106,24
Btp [redacted] 8,75%	[redacted]
Btp 01/07/96-06 8,25%	129,28
Btp 01/10/96-01 8,25%	114,03
Btp 15/9/96-01 7,75%	110,88
Btp 1/10/96-00 7,5%	102,71
Btp 1/11/96-01 7,75%	124,88
Btp 1/1/97-02 6,25%	107,08
Btp 1/1/97-00 6%	102,14
Btp 1/11/96-26 7,25%	128,59
Btp 1/2/97-07 6,75%	117,89
Btp 15/2/97-00 6%	102,34
Btp 1/5/97-02 6,25%	108,31
Btp 15/5/97-00 6%	102,35
Btp 15/5/97-07 6,25%	108,88
Btp 1/7/97-07 6,75%	118,15
Btp 15/9/97-00 5,5%	103,08
Btp 15/9/97-02 5,75%	107,61
Btp 1/11/97-07 6%	113,10
Btp 1/11/97-27 6,50%	118,67
Btp 15/1/98-01 5%	103,28
Btp 15/9/98-03 5%	105,73
Btp 15/4/98-01 4,5%	102,73
Btp 1/5/98-03 5%	106,70
Btp 1/5/98-03 4,75%	104,85
Btp 1/1/98-01 4%	101,88
Btp [illegible] 4%	103,25
Btp 15/7/98-03 4,5%	104,14
Btp 1/11/98-01 3,5%	100,64
Btp 1/11/98-29 5,25%	101,90
Btp 2/1/98-08 4,5%	98,59

CONVERTIBILI

	Lire	Euro
B.ca Intesa TV 98/03 ord	281,57	0,1454
B.ca Intesa TV 98/03 risp.	[redacted]	[redacted]
B.ca Pop. Bergamo TV 98/08	[redacted]	[redacted]
B.ca Pop. Brescia 9%	547,00	0,2825
Cred.Fond. 94/01 6,5%	116,30	0,0601
IMI Crsp 92/02 10%	118,71	0,0613
Mediob. Alleanza 4% 93/00	nr	nr
Mediob. [illegible] 5% 93/98	157,07	0,0814
Mediob. Sai 8%	123,00	0,0637
Mediob.Unicem 4,50% CV	161,00	0,0831
Mediob. Unicem 3,50% CV	130,42	0,0674
Olivetti TV 98/02	[redacted]	0,0665
[illegible] Op Mediol 95/01 2,25%	115,70	0,0598

IL MERCATO AZIONARIO DEL 24-03-99

Elaborazione dati su fonte ADB SpA

Azioni	Prezzo ufficiale	Prezzo uff. Euro	Diff. %	Prezzo rif. Euro	Divid.	Minimo 1999	Massimo 1999	Quantità trattate
A Acqua De Ferrari	8105	4,1860	0,00	4,1500	140	3,7750	4,1860	0
Ac. De Ferrari r.nc	3640	1,8800	+0,86	1,8800	150	1,8050	2,0090	10000
[redacted]	4055	2,0940	+1,50	2,0870	110	1,9440	2,2750	28000
Acque Marcia	467	0,2412	-2,18	[redacted]	40	0,2380	0,2678	105000
Aedes	14547	7,5130	-0,34	7,5200	220	6,3830	7,9400	3000
Aedes r.nc	7584	3,9170	-1,78	3,9100	220	3,1470	[redacted]	[redacted]
Aem	[redacted]	2,1290	-5,09	2,1260	nr	1,9300	2,3770	11312500
Aeroporti di Roma	14117	7,2910	-1,77	7,3530	300	6,7510	7,6510	736500
Alitalia	5894	3,0450	-3,91	3,0700	84	3,0490	3,5480	4137000
Alleanza	20279	10,4730	-4,68	10,3650	200	9,3410	12,9230	2512250
Alleanza r.nc	12346	6,3770	-4,65	6,3590	225	6,1030	7,7180	290750
Allianz Subalpina	19235	9,9340	-3,02	9,9750	800	9,4270	10,7450	4750
AMGA	1764	0,9108	-2,83	0,9105	45	0,9020	1,2150	735000
[redacted]	2580	1,3330	-5,04	1,3380	152	1,3110	1,8640	180000
[redacted]	2080	1,0740	-1,56	1,0700	nr	1,0210	1,2910	20000
Ausiliare	9912	5,1190	-3,83	5,1500	200	4,8840	5,7740	47000
Auschem	6506	3,3601	0,00	3,3601	50	3,3601	3,3601	0
Autogrill Spa	17388	8,9800	-1,42	9,0880	nr	6,7750	9,5770	382000
Autostrade TO-MI	10018	5,1740	-3,16	5,1300	660	4,4110	5,4700	131000
Autostrade ord	13200	6,8170	-4,12	6,8000	nr	5,0900	8,0320	2499000
B Bastogi	127	0,0655	-3,25	0,0660	nr	0,0592	0,0732	550000
B. Agr. Mantovana	23552	12,1600	-2,06	12,1510	450	12,1600	14,9810	276500
B. Agr. Mantov. w 01	2018	1,0420	-4,75	1,0340	nr	1,0420	1,3670	127500
B. Carige	15415	7,9610	-1,85	8,0120	500	7,5180	8,4050	129500
B. Legnano	11647	6,0150	-1,44	6,0450	360	4,9640	6,3000	65000
B. Roma	[redacted]	1,4230	-4,50	1,4210	25	1,2360	1,5560	61555000
B. Fideuram	10043	5,1870	-4,88	5,1730	110	5,0450	6,6670	2710000
BIM	7668	3,9710	+2,83	3,9840	150	3,4490	3,9710	32000
BIM w. 1999-2000	1475	0,7617	-0,01	0,7710	nr	0,6362	0,8454	14000
B. Intesa	10103	5,2180	-4,45	5,2100	55	4,1090	5,6370	8863500
B. Intesa w. 99/02	2122	1,0960	-7,59	1,1050	nr	0,8060	1,2360	3339000
B. Intesa r.nc	4783	2,4700	-4,85	2,4840	75	2,1480	2,7770	2294000
B. Int. w. 98/02 r.nc	944	0,4876	-5,12	0,4920	nr	0,4700	0,5958	1420000
B. Lombarda	26912	13,8990	-2,48	13,8040	400	11,8800	14,2530	434000
Bnl ord	6017	3,1050	-4,84	3,1110	nr	2,4580	3,2630	25803000
Bnl r.n.c.	4937	2,5500	-3,70	2,5830	1000	2,0100	2,6480	870000
B. Pop. Berg. Cr. Var	45154	23,3200	-2,10	23,3300	1100	19,4310	23,8200	571250
B. P. Bergamo w 00	2449	1,2650	-3,07	1,2470	nr	0,9011	1,3050	898000
B. P. Bergamo w 04	1656	0,8547	-2,52	0,8385	nr	0,8205	0,9207	388000
B. Pop. Brescia	52966	27,3780	-4,17	27,4700	450	21,5400	29,5400	913250
B. P. Comm. e Ind	[redacted]	20,7500	-1,75	20,5600	nr	16,0500	23,4800	205600
B.P. Co. Ind. 1 10-98	38842	20,0600	-2,15	20,1000	nr	15,1000	22,0200	5400
B. Pop. Cremona	19363	10,0000	-1,30	10,2850	nr	8,1560	10,1320	411000
B. P. Cremona 1 1 99	18464	9,5360	-2,15	9,7390	nr	7,9030	9,7450	55500
B. P. Etruria e Lazio	29766	15,3730	-2,33	15,2940	nr	14,0080	16,3620	31800
B. Pop. Intra	26490	13,6810	-3,46	13,6570	nr	10,9950	14,5480	52250
B. Pop. Lodi	23255	12,0100	-3,80	12,0000	nr	9,1060	17,4200	545500
B. Pop. Milano	16152	8,3420	-2,98	8,3810	315	6,8270	8,6830	1430000
B. Pop. Novara	18494	9,5380	-0,05	9,6510	nr	8,5480	9,6580	1740000
B. Pop. Spoleto	17579	9,0790	-2,76	9,0710	450	8,2200	9,4140	7000
B. Pop. Verona	182000	94,0000	-1,51	93,9100	nr	72,9200	97,8500	108750
B. Desio e Brianza	6645	3,4320	-1,75	3,4200	100	3,1000	3,5400	91000
B. D. e Br. rnc 1.1.98	3390	1,7510	+0,75	1,7560	nr	1,6880	2,0010	8000
Bca	4598	2,3750	-1,84	2,3820	95	1,2850	2,4000	1290000
Bca priv	2280	1,1790	-0,84	1,1810	30	0,8058	1,1980	745000
Bca r.nc	1570	0,8108	-2,25	0,8032	30	0,7244	0,8175	505000
B. Toscana	9172	4,7370	-2,49	4,7220	100	3,8650	4,9160	198000
B. Chiavari	6530	3,3770	-3,84	3,3130	180	2,8430	3,5120	158000
B. Napoli	2413	1,2460	-4,86	1,2440	nr	1,1040	1,3110	4385000
B. Napoli r.nc	2258	1,1660	-4,86	1,1770	240	1,0740	1,2230	687500
B. Sardegna r.nc	31013	16,0170	-3,60	16,2350	500	13,2810	16,6180	90750
Bassetti	11118	5,7420	+1,32	5,8000	260	[redacted]	6,2010	12500
Bayer	66124	34,1500	-2,79	34,0400	15	30,3700	37,3500	18500
Bayerische Vita	8645	4,4650	-3,98	4,4820	nr	4,1780	5,6300	69000
Beghelli	[redacted]	[redacted]	-4,09	1,9010	nr	1,8810	2,2190	435000
Benetton	3127	[redacted]	[redacted]	[redacted]	525	1,4050	1,8080	5800000
Binda	[redacted]	0,0108	0,00	[redacted]	40	0,0106	0,0186	0
[illegible]	12973	6,7000	0,00	6,7000	300	6,0000	6,7000	0
Bonifiche Ferraresi	15651	8,0830	-0,21	8,1000	300	7,6000	8,7060	1500
Brembo Spa	22552	11,6370	-2,76	11,9020	150	9,3620	12,0560	45600
Breschi	385	0,1986	-4,81	0,2015	nr	0,1845	0,2785	148000
Breschi w. '98-'05	116	0,0597	-4,46	0,0589	nr	0,0500	0,0636	220000
Bulgari	6558	3,3870	-2,81	3,4060	nr	2,6540	3,8340	108000
Burgo	[illegible]	5,1590	-2,84	5,2310	72	4,5010	5,9540	520000
C Caffaro	1980	1,0200	-2,47	1,0340	180	1,0100	1,2810	315000
Caffaro r.n.c.	2188	1,1290	0,00	1,1200	120	1,1150	1,2700	0
Calcestruzzi	1824	0,9866	-4,26	0,9840	180	0,8790	1,2080	270000
Calp	5281	2,8660	-1,83	2,8600	256	2,5480	3,2280	18000
Caltagirone	1787	0,9230	-1,22	0,9281	45	0,8604	0,9650	80000
Caltagirone r.n.c.	1612	0,8325	0,00	0,8300	65	0,8080	0,8250	0
Cam Finanziaria	3292	1,7000	0,00	1,7200	70	1,6930	1,9500	0
Carraro	8341	4,3080	-5,55	4,3030	250	4,0140	5,9100	137000
Cem	5381	2,7790	-2,35	2,7800	350	2,1800	2,9680	37000
Cart. Burgo	12053	6,2250	-1,97	6,2070	400	4,8180	6,3500	1025000
Cart. Burgo priv.	15215	[redacted]	0,00	[illegible]	823	6,8230	[illegible]	0
Cart. Burgo r.n.c.	14180	7,3130	0,00	7,3000	723	6,3050	7,3400	0
Cementir	6400	3,3510	+0,51	3,3700	[redacted]	2,7210	3,3510	[redacted]
[redacted]	5166	2,8000	-4,82	2,8200	155	2,8080	3,0830	[redacted]
Cementi	1700	0,8246	-4,04	0,8510	30	0,8534	1,0050	860000
[redacted]	3456	1,7850	0,00	1,8100	120	1,5000	1,7900	0
[redacted]	7075	3,8540	0,00	[illegible]	200	3,0020	4,0900	[redacted]
Com. Baretta r.n.c.	[redacted]	[redacted]	0,00	3,2200	[redacted]	2,7250	3,3500	0
[illegible]	[redacted]	0,1207	-1,07	0,1230	[illegible]	0,1160	0,1576	180000
Ceramiche Ricchetti	1054	0,5675	-3,11	0,5661	50	[illegible]	1,0040	142500
Ceram. Ricchetti w.	312	0,1612	-5,16	0,1632	nr	0,1540	0,2188	110000
Ciga Hotels	1182	0,6156	-1,50	0,6145	50	0,6137	0,7091	[redacted]
[redacted] r.n.c.	[redacted]	[redacted]	-1,44	[redacted]	[redacted]	0,7440	0,8762	170000
Cir	1940	0,9907	-3,17	0,9975	50	0,8797	1,1030	860000
Cir r.n.c.	1815	0,9375	[redacted]	0,9311	[redacted]	[redacted]	0,9880	1215000

Azioni	Prezzo ufficiale	Prezzo uff. Euro	Diff. %	Prezzo rif. Euro	Divid.	Minimo 1999	Massimo 1999	Quantità trattate
Cir r.n.c. 8/97	1719	0,8876	-0,87	0,8883	nr	0,7810	0,8867	150000
Cir r.n.c. 8/98	[redacted]	0,8585	-0,17	0,8750	nr	0,7560	0,8600	10000
Cms	1085	0,5603	[illegible]	0,5607	25	0,5198	0,6418	705000
Cms w	414	0,2140	-3,21	0,2150	nr	0,2120	0,2813	580000
Class Editori	14653	7,5730	-2,70	7,6830	nr	2,1340	8,4000	385000
Cofide	[redacted]	0,5150	-2,70	0,5116	40	0,4966	0,7135	1160000
Cofide r.nc	971	0,5014	-5,25	0,4987	70	0,4859	0,6621	1415000
Comau	4854	2,5070	-3,24	2,5280	280	2,1700	2,7780	321000
Comit	14367	7,4200	-3,20	7,4770	165	5,2590	7,6920	18433000
Comit r.nc	13610	7,0290	-3,02	7,0070	195	4,3730	7,3980	427000
Compart	1389	0,7174	-2,71	0,7290	45	0,5422	0,8083	40060000
Compart r.nc	1150	0,5907	-3,95	0,5903	100	0,5053	0,6685	1010000
Cond. Acque P. Terme	6971	3,6000	-0,47	3,6000	90	3,5000	4,4420	1000
Cr. Bergamasco	36915	19,0650	-1,70	19,0000	750	15,4030	19,7890	15750
Credem	5365	2,7710	-3,45	2,8140	85	2,4960	2,9690	522000
Credem 1 1 99	5170	2,6700	-3,26	2,6800	nr	2,5600	2,9710	7000
Cremonini	4155	2,1460	-2,72	2,1900	nr	2,1250	2,8770	329000
Cr. Fondiario	4866	2,5640	-5,84	2,5170	100	1,9990	2,7950	1349000
Cr. Valtellinese	18497	9,5530	-2,30	9,5530	630	8,5590	10,0350	180000
Crespi	3092	1,5970	-2,92	1,5800	130	1,5800	1,9830	44000
CSP	8587	4,4350	-1,31	4,4400	305	4,3810	5,5010	38500
Cucirini Cantoni	1388	0,7166	0,00	0,7100	100	0,7104	0,8600	0
D Dalmine	416	0,2149	-3,58	0,2146	4	0,2057	0,2732	1770000
Danieli	9581	4,9480	-1,36	4,9500	200	4,7480	5,3340	38000
Danieli r.nc	4980	2,5720	-2,28	2,5220	240	2,5420	3,4020	132500
Danieli w.	918	0,4740	-2,57	0,4850	nr	0,4544	1,1380	50000
Danieli w 03	1135	0,5863	-4,90	0,5860	nr	0,5795	0,7376	9000
Deroma	10717	5,5350	-0,74	5,4800	330	5,5350	6,6020	9000
Durini	5580	2,8820	nr	2,8810	nr	2,8820	2,8820	20582000
E Edison	17062	8,8120	-4,01	8,8390	220	8,2140	11,6920	2283000
Ed. L'Espresso	19620	10,1330	-0,64	10,0080	230	7,8850	13,8430	131500
[illegible]	3646	1,8830	-2,18	1,9140	nr	1,8740	2,1690	31000
ENI	10760	5,5570	-3,44	5,5650	280	5,0970	5,9740	22047500
ERG	5968	3,0820	-2,77	3,0800	80	2,6700	3,2970	292000
Ericsson	63142	32,6100	-3,63	32,5300	400	32,6100	39,2200	40900
Eridania Béghin-Say	263255	135,9600	+0,91	135,0000	3,124	[illegible]	156,4400	2150
Esaote	3867	1,9970	-3,67	2,0000	50	1,9770	2,2740	48000
F Falck	13707	7,0790	-1,46	7,2000	175	6,6000	7,4550	39000
Falck rsp	13941	7,2000	0,00	7,2900	225	6,9000	7,5000	0
Fiar	5770	2,9800	-4,49	2,9800	360	2,9000	3,2000	1000
Fiat	5441	[redacted]	-4,79	2,8650	120	2,6270	3,3808	17775000
Fiat priv	2750	1,4200	-4,44	1,4370	120	1,3560	1,8940	5450000
Fiat r.nc	2908	1,5020	-3,35	1,5030	150	1,4560	1,9130	1232000
Finarte Asta	2597	1,3410	-1,25	1,3200	50	1,0370	1,3760	36000
Fincasa44	430	0,2220	-2,63	0,2210	50	0,2074	0,2590	60000
Finmeccanica	1785	0,9220	-5,33	0,9294	140	0,8580	1,1050	16960000
Finmec. 98-00 w	116	0,0601	-3,38	0,0600	nr	0,0601	0,0775	4975000
Finmeccanica r.nc	1398	0,7227	-4,58	0,7201	180	0,7102	0,8318	280000
Fin. Part	974	0,5030	-0,53	0,5001	20	[redacted]	0,6430	370000
Fin. Part w	112	0,0577	-2,20	0,0589	nr	0,0577	0,0857	480000
Fin. Part priv	557	0,2877	-1,96	0,2845	50	0,2877	0,3781	115000
Fin. Part r.nc	664	0,3380	[redacted]	0,3370	150	0,3380	0,4168	110000
G Gabetti	2384	1,2310	-4,36	1,2040	30	1,2110	1,4470	60000
Garboli Rep	1718	0,8880	0,00	0,8880	200	0,8880	1,1800	5000
Gefran	6208	3,2060	-2,08	3,2700	nr	3,1090	3,5660	7000
Gemina	1167	0,6029	-4,01	0,6029	70	0,5278	0,6454	1155000
Gemina r.nc	1309	0,6760	-3,34	0,6800	30	0,6525	0,7577	25000
Generali	71719	37,0400	-2,98	37,1100	383	33,4100	40,4700	5080000
Generali w 01	82601	42,6600	-3,55	42,7300	nr	38,8600	46,4200	7300
Gewiss	33198	17,1460	-4,77	17,1130	250	15,5860	18,9000	58500
Gildemeister	5575	2,8790	-1,20	2,8560	700	2,7180	3,1900	44000
Gim	1602	0,8274	-0,51	0,8256	160	0,7348	0,8218	300000
Gim w 1997	141	0,0727	+2,39	0,0690	nr	0,0371	0,1511	225000
Gim r.nc	2771	1,4310	-0,07	1,4400	115	1,2430	1,4320	208000
H HDP	1261	0,6516	-5,34	0,6585	25	0,5200	0,6969	26670000
HDP r.nc	842	0,4360	-3,62	0,4331	15	0,4302	0,5306	600000
I I Grandi Viaggi	1677	0,8665	-1,82	0,8675	25	0,8647	1,1570	64000
Ido Presse	3741	[redacted]	-1,43	1,9370	100	1,9150	2,1800	30000
Ifi priv	27720	14,3160	-4,02	14,4700	530	12,0380	17,1080	456250
Ifil	[redacted]	3,5520	-5,13	3,4050	140	[redacted]	[redacted]	1549000
Ifil r.nc	[redacted]	2,1140	[redacted]	2,1080	160	1,9250	[redacted]	1921000

Azioni	Prezzo ufficiale	Prezzo uff. Euro	Diff. %	Prezzo rif. Euro	Divid.	Minimo 1999	Massimo 1999	Quantità trattate
Imi w 99	1436	0,7415	-8,77	0,7550	nr	0,5862	1,1520	168000
Imi r.nc w 99	1321	0,6820	-9,27	0,7086	nr	0,5592	1,0640	710000
Ima SpA	11846	6,1180	-2,11	6,0240	220	5,7860	6,6470	57500
Immob. Metropoli	1740	0,8986	-4,38	0,9800	60	0,8825	1,0680	90000
Impregilo	1398	0,7221	-4,58	0,7151	185	0,6321	0,7746	4980000
Impregilo r.nc	1376	0,7106	-2,80	0,7010	50	0,6845	0,7997	45000
Impregilo w 99	97	0,0502	-34,12	0,0406	nr	0,0502	0,1747	1490000
Impregilo w 01	775	0,4003	-4,76	0,3985	nr	0,3821	0,4536	210000
Ina	4986	2,5760	-3,96	2,5700	70	1,9440	2,6930	35640000
Intek	1094	0,5650	-0,70	0,5650	40	0,5340	0,6443	50000
Intek r.nc	871	0,4500	-3,97	0,4500	50	0,4400	0,5263	5000
Interpump	7729	3,9970	-2,44	4,0270	60	3,7240	4,3510	114000
IPI	3024	1,5620	+2,09	1,5240	85	1,4800	1,6670	247500
Irce	7416	3,8300	-0,78	3,8430	300	3,7250	4,7160	14500
Italcementi	19179	9,9050	-3,78	9,7790	140	8,0430	10,6370	268500
Italcementi r.nc	8172	4,1950	-2,28	4,2460	200	3,9650	4,5460	308000
Italfondiario	15994	8,2600	-6,45	8,2600	400	8,2600	11,0000	250
Italgas	8589	4,4360	-4,33	4,4300	130	4,2730	5,6780	2189000
Italmobiliare	47226	24,3900	-4,81	24,7500	1000	21,4100	27,2900	24500
Italmobiliare r.nc	28808	14,8770	-3,25	14,8670	1150	14,3170	17,8090	33400
Ittierre	4360	2,2520	-2,13	2,2490	50	2,0520	2,4820	482000
J Jolly Hotels	8781	4,5350	-2,07	4,5000	150	4,5350	5,0030	13000
Jolly Hotels r.nc	8907	4,6000	0,00	4,6000	300	4,6000	5,3000	0
L La Doria	4763	2,4600	-3,11	2,4800	180	2,4000	2,8130	15000
La Fondiaria Ass.	9530	4,9220	-4,69	4,9170	135	4,2100	5,5130	1043000
La Fond. Ass. r.nc	6687	3,4430	-5,49	3,4700	175	3,1000	4,0680	49000
La Gaiana	4260	2,2000	-5,98	2,2000	120	2,2000	2,3400	2000
Lazio S.S.	11747	6,0670	-7,61	6,0310	nr	2,9980	9,5560	1104000
Linificio	769	0,3972	-1,38	0,3977	6	0,3904	0,4584	140000
Linificio r.nc	794	0,4100	+1,23	0,4100	60	0,3976	0,4490	30000
Locat	1563	0,8067	-4,27	0,8525	40	0,8113	1,1450	200000
M Maffei	2484	1,2830	0,00	1,2700	60	1,2630	1,4200	22500
Magneti Marelli	2387	1,2330	-2,91	1,2610	60	1,1870	1,5190	892500
Magneti Marelli r.nc	2458	1,2700	0,00	1,2700	100	1,2380	1,4680	0
Manuli Rubber	4857	2,5060	-1,14	2,5700	85	2,5060	3,3400	115000
Marangoni	5731	2,9600	0,00	2,9600	300	2,6200	3,1400	3000
Marzotto	15118	7,8080	-1,30	7,9020	340	7,0840	9,5770	115000
Marzotto rsp	16458	8,5000	0,00	8,5000	360	8,5000	10,5860	0
Marzotto r.nc	10373	5,3570	-3,04	5,3700	400	5,0450	6,4700	3750
Mediaset	16174	8,3530	-4,95	8,3650	230	7,0710	9,1880	4073000
Mediobanca	24182	12,4940	-4,60	12,6270	225	9,2990	13,7440	6750500
Mediobanca w 98-00	5317	2,7460	-8,28	2,7950	nr	2,3730	3,1470	1030500
Mediolanum	11583	5,9820	-5,11	[redacted]	450	5,4380	7,5900	1589500
Merloni	8118	4,1930	-3,13	4,1810	104	4,0330	4,8840	67000
Merloni r.nc	3609	1,8640	-2,25	1,8610	126	1,7790	2,4630	62500
Milano Ass.	5373	2,7750	-5,56	2,7610	100	2,5580	3,5190	892250
Milano Ass. w 98-02	794	0,4101	-4,98	0,4148	nr	0,3985	0,5310	130000
Milano Ass. r.nc	3944	2,0370	+0,84	2,0380	130	1,8460	2,7940	453000
Mittel	2691	1,3900	-0,14	1,3920	60	1,2300	1,4460	60000
Mondadori	26081	13,4690	-2,26	13,5000	500	11,6070	15,0680	128000
Mondadori r.nc	25317	13,0750	-4,38	13,1000	520	6,9500	14,1820	500
Monrif	1286	0,6641	-7,48	0,6622	50	0,6398	0,8011	80000
Montedison spa	1804	0,9315	-5,72	0,9332	40	0,8514	1,1940	24487500
[redacted]	2294	[redacted]	+5,99	1,1860	[redacted]	1,0680	1,2240	[redacted]
Montedison spa r.nc	1384	0,7150	2,10	0,7138	60	0,7098	0,8727	1267500
Montefibre	1037	0,5357	-2,76	0,5331	40	0,5332	0,7341	270000
Montefibre r.nc	1097	0,5666	-0,60	0,5700	60	0,5666	0,7448	30000
N Navig. Mont. n	2918	1,5070	-0,86	1,5300	50	1,3400	1,8000	28000
Necchi	680	0,3512	-0,11	0,3581	100	0,3512	0,4337	320000
Necchi r.nc	1820	0,9400	0,00	0,9400	140	0,9310	1,8019	0
O Olcese	1330	0,6814	+1,45	0,6800	150	0,6208	0,8053	45000
Olivetti	5348	2,7620	-2,92	2,7600	270	2,7520	3,4420	25305000
Olivetti w 98/02	4351	2,7470	-3,69	2,2480	nr	2,2470	2,8130	2480050
Olivetti priv	4872	2,5680	-4,14	2,5670	370	2,5680	3,6770	89000
Olivetti r.nc	[redacted]	2,5400	-4,04	2,5270	125	2,4950	[redacted]	468000
P Pagnossin SpA	7813	3,8020	-1,48	3,8760	150	3,5430	4,7680	86000
Parmalat Fin	2537	1,3100	-4,31	1,3070	nr	1,2510	1,8860	4472500
Parmalat w	[redacted]	0,7487	-10,04	0,7721	nr	0,7277	1,1220	667500
Parmalat w 03	1748	[redacted]	[redacted]	0,9017	nr	0,8078	1,2000	140000
Perlier	597	0,3083	-3,41	0,3050	5	0,3080	0,4180	100000
[illegible]	[redacted]	9,7070	-5,30	[redacted]	nr	[redacted]	11,0050	3500

Azioni	Prezzo ufficiale	Prezzo uff. Euro	Diff. %	Prezzo rif. Euro	Divid.	Minimo 1999	Massimo 1999	Quantità trattate
[illegible] r.nc	8674	4,4800	-5,58	4,5000	nr	3,8300	5,2290	1000
Pininfarina	34795	17,9700	-4,16	17,9910	300	16,6850	20,2400	14000
Pininfarina rsp	34853	18,0000	0,00	18,0000	340	16,8250	[redacted]	0
Pirelli spa	4924	2,5430	4,04	2,5100	120	2,2640	2,9440	7984000
Pirelli spa r.nc	3396	1,7540	0,45	1,7730	140	1,7380	2,1760	115000
Pirelli & C	3148	1,6260	3,42	1,6220	100	1,4040	1,7342	740000
Pirelli & C r.nc	2804	1,4480	-4,42	1,4740	120	1,3430	1,6540	65000
Poligrafici Ed.	2788	1,4400	3,64	1,4320	70	1,4110	2,2460	164000
Premafin	1410	0,7283	-1,57	0,7216	200	0,6246	0,8396	312000
[illegible]	946	0,4886	-3,72	0,4879	nr	0,4886	0,7500	334000
Premuda	1645	0,8500	-0,12	0,8600	85	0,8586	1,0670	32500
Premuda r.nc	3234	1,6700	-3,19	1,6700	120	1,6700	2,1175	2500
R Ras	18621	9,6170	-3,93	9,5330	340	9,2280	12,9680	7109250
Ras r.nc	13538	6,9910	-4,10	7,0150	400	6,3660	8,6650	284750
Ratti	3177	1,6410	-1,68	1,6300	100	1,6120	1,9930	9000
Recordati	15766	8,6590	-2,94	8,6430	300	7,9370	9,5270	35000
Recordati r.nc	9062	4,6800	-1,72	4,6860	360	4,4290	5,0551	15540
Reno De Medici	3985	2,0600	-4,94	2,0300	100	1,9520	2,6590	53000
Reno De Medici r.c.	4163	2,1500	-6,52	2,1500	120	2,1200	3,2537	1000
Reno De Medici r.nc	3984	2,0430	-1,70	2,0200	120	1,9400	2,5642	4000
Richard Ginori 1735	1616	0,8345	-2,19	0,8330	nr	0,8345	1,0340	252000
Rinascente	13687	7,0690	2,75	7,0520	200	7,0480	9,3360	371000
Rinascente priv	7395	3,8190	-5,37	3,9320	200	3,6030	4,8610	206500
Rinascente r.nc	6863	3,5960	-3,02	3,5460	250	3,5960	5,3480	435500
Rinascente ord w	2178	1,1250	-4,98	1,0870	nr	1,0740	2,0750	376000
Rinascente rsp w	971	0,5013	6,83	0,5074	nr	0,5013	1,2200	694000
[redacted]	35886	18,5750	-3,31	18,5320	470	16,3850	19,4940	9500
Risanamento r.nc	17227	8,8970	-7,00	9,2000	530	8,2000	10,0130	9250
Riva Finanziaria	5743	2,9660	-0,24	2,9230	55	2,6040	3,2880	44000
Roland Europe	4850	2,5050	-2,22	2,4500	301	2,3380	2,5690	36000
Rolo Banca 1473	42617	22,0100	-1,57	22,1500	575	[redacted]	24,4200	872000
[illegible]	3973	2,0520	-5,61	2,1000	350	2,0520	2,5650	5000
S Sabaf	14123	7,2970	2,12	[illegible]	nr	6,9340	8,1040	[redacted]
Sadi	3790	1,9520	+1,99	1,9410	nr	1,9100	2,2970	28000
Saes Getters SpA	15045	7,7700	-7,19	7,7670	330	[redacted]	9,0350	13250
Saes Getters priv	14522	7,5000	0,00	7,3000	[redacted]	7,4210	[redacted]	0
Saes Getters r.nc	7829	4,0430	-2,70	4,0000	360	4,0150	4,9610	[redacted]
Saffa	8297	4,2850	-0,53	4,2610	500	3,7070	4,6730	157000
Sai	21026	10,8590	-0,65	10,9450	300	8,8660	11,2342	661500
Sai r.nc	9225	4,7520	-2,60	4,7980	240	4,3940	5,7030	463250
Saiag	9544	4,9290	-2,26	4,9960	210	4,9290	5,1640	8000
Saiag r.nc	5770	2,9800	+0,64	2,9700	230	2,9610	3,4962	111000
Sasib	6843	3,5340	-5,03	3,5200	150	2,9460	3,7210	2077000
Sasib r.nc	7019	3,6250	2,06	3,6300	190	3,3000	3,7070	[redacted]
San Paolo Imi	27495	14,2000	-3,54	14,0470	110	14,1380	16,5250	7584500
Savino Del Bene	2244	1,1590	-0,17	1,1630	115	1,1230	1,3550	30000
Schiapparelli	337	0,1739	-1,58	0,1765	20	0,1739	0,2222	649000
Seat-P. Gialle ord	2190	1,1310	-4,44	1,1360	346	0,9201	1,2950	18570000
Seat-P. Gialle r.nc	1516	0,7831	-5,27	0,7853	387	0,6764	0,9926	19665000
Simint	11474	5,9260	-1,02	5,9420	150	5,7670	7,7240	159500
Sirti	9978	5,1530	0,50	5,1970	520	[redacted]	5,6730	[redacted]
Smi	960	0,4957	-4,40	0,4946	[redacted]	0,4714	0,5792	820000
Smi r.nc	1150	0,5938	-0,90	[redacted]	210	[redacted]	0,6708	40000
Smi w 99	177	0,0915	-2,76	[redacted]	nr	[redacted]	0,1719	1280000
Smurfit Sisa	1348	0,6961	0,00	0,6800	20	0,6213	0,7225	0
Snia Bpd	2355	1,2160	-0,49	1,2140	60	1,1940	1,4630	2752500
Snia Bpd r.c.	2294	1,1850	0,00	1,2100	[redacted]	1,1442	[redacted]	0
Snia Bpd r.nc	1665	0,8599	-1,47	0,8550	90	0,8539	0,9805	60000
Sogefi	4771	2,4640	1,79	2,4310	170	2,2460	2,5930	454000
Sol	3987	2,0590	-1,35	2,0580	nr	2,0590	2,5550	37000
Sopaf	1137	0,5874	3,93	0,5852	120	0,5371	0,7446	240000
Sopaf r.nc	997	0,5150	-2,50	0,5156	140	0,4805	0,6530	105000
Sondel	6254	3,2300	-4,56	3,2510	100	3,0590	4,1250	290000
Sorin Biomedica	6723	3,4720	-1,28	3,4500	350	3,4310	4,6180	81000
Stayer SpA	1244	0,6423	-1,89	0,6500	50	0,6423	0,8146	40000
Stefanel	2753	1,4220	-3,53	1,4560	70	1,4060	2,0070	237500
Stefanel r.c.	3433	1,7730	0,00	1,9000	[redacted]	1,7730	2,3300	0
Stefanel w	434	0,2241	-7,78	0,2296	nr	0,2108	0,5042	40000
St Microelectronics	162463	83,9000	-5,44	82,9500	nr	60,4300	93,8700	18000
T Targetti Sankey	5433	2,8060	-0,81	2,7900	nr	2,7430	3,0360	94000
Tecnost	22943	11,8490	-3,23	11,9250	200	2,6170	12,7240	118000
Telecom It	17878	9,2330	+0,98	9,3410	190	7,5780	9,8590	37381500
Telecom It r.nc	10458	5,4010	+1,76	5,5000	210	5,4010	6,5800	13175000
Telecom Italia Mobile	11139	5,7530	-2,97	5,7820	85	5,1770	6,0500	23648500
Telecom It. M. r.nc	6610	3,3820	-2,61	3,4070	85	3,2260	4,3610	8867000
Terme Acqui	1317	0,6800	0,00	0,6750	15	0,6800	0,9185	0
Terme Acqui r.nc	1075	0,5550	-1,77	0,5550	22	0,5550	0,7814	5000
Toro	26294	13,5840	-3,97	13,7390	440	11,1180	14,5170	490000
Toro w	13134	6,7850	-8,09	6,6030	nr	6,2700	8,6450	39000
Toro priv	13974	7,2170	-5,34	7,2040	440	6,5410	7,8220	193000
Toro r.nc	14100	7,2820	-4,61	7,3310	460	6,5910	7,8370	641500
Trevi	4217	2,1780	+0,83	2,1800	50	1,9040	2,5540	191000
U Unicem	19278	9,9560	-3,51	9,9260	200	7,7150	10,5880	34500
Unicem r.nc	8105	4,1860	[illegible]	4,2040	240	3,8080	4,4420	207000
UniCredito	9186	4,7440	-4,26	4,7440	80	4,1280	5,7870	24786000
UniCredito r.nc	7180	3,7020	[illegible]	3,7320	95	3,2200	[redacted]	27000
UNIM-Un. Immobiliare	953	0,4875	-1,62	0,4861	nr	0,4116	0,5305	25815000
Unipol	6754	3,4880	-3,89	3,5000	[redacted]	2,9850	3,7240	380000
Unipol ord. w 96-99	778	0,4018	-7,42	0,4056	nr	0,3624	0,8001	243000
Unipol priv	4795	2,4710	-5,40	2,5000	150	1,9980	2,7800	1219000
[redacted] w 96-99	909	0,4694	-4,29	0,4694	nr	[illegible]	0,5619	333000
V Vianini Industria	1533	0,7914	+0,38	0,7900	15	0,7520	0,8150	19000
Vianini Lavori	3505	1,8100	-3,06	1,8350	85	1,7730	2,0390	[illegible]
Vittoria Ass.	7987	4,1250	-3,15	4,0620	170	3,7290	4,8050	15000
[redacted]	107327	55,4300	-3,85	55,4800	9	55,2100	[illegible]	31000
Z Zignago	17540	9,1150	[illegible]	9,0000	580	[illegible]	[illegible]	[redacted]
Zoppas	11381	5,8790	0,00	5,8510	300	5,8580	[illegible]	0
Zucchi r.nc	8336	4,3050	0,00	4,3000	400	[illegible]	4,6900	0
Zucchi	15842	[illegible]	+2,10	[redacted]	[redacted]	[redacted]	[redacted]	[redacted]

* Minimi e [redacted] rispetto al [redacted] sul capitale ed a stacco dividendi.

EURO 50

Azioni	24-03-99	23-03-99	Var %
Royal D. Petrol.	47,1000	48,0000	-1,88
Aegon NV	85,9000	87,7000	-2,05
Ing Group NV	49,5500	50,8500	-2,56
Unilever NV	63,5000	65,1000	-2,46
ABN Amro H. NV	18,7500	19,3000	-2,85
Koninklijke KPN NV	39,2500	38,0000	+3,29
Koninklijke A. NV	34,2000	33,9500	+0,74
Akzo Nobel	34,6600	35,0500	-1,14
Elsevier	12,9000	13,0000	-0,77
Fortis AG	32,9100	33,6700	-2,26
[redacted]	316,0000	330,0000	-4,24
Petrofina SA	460,1000	[redacted]	-1,05
[redacted]	129,9000	134,0000	-3,06
DaimlerChrysler Ag	78,1000	[redacted]	[redacted]

Azioni	24-03-99	23-03-99	Var %
Deutsche T. Ag	36,9000	37,5600	-1,73
Allianz Ag	285,2000	297,0000	-3,97
Mannesmann Ag	111,0000	114,8000	-3,31
Siemens Ag	58,7000	61,7000	-4,86
Deutsche Bank [redacted]	48,7500	49,9000	-2,30
Bayer Ag	34,0000	35,0500	-3,00
Veba Ag	50,3000	51,3000	-1,95
Rwe Ag	42,2000	43,7000	-3,43
Metro Ag	60,8000	62,2000	-2,25
Lufthansa Ag	19,8000	20,3000	-2,46
Telefon. de Espana	[redacted]	39,5500	+0,38
B. Bilbao Vizcaya	13,5400	13,6100	-0,51
Endesa	[redacted]	[redacted]	+0,82
Repsol Sa	47,1000	[redacted]	-1,15

Azioni	24-03-99	23-03-99	Var %
Portugal Telecom	39,9100	40,0000	-0,23
France Telecom	74,0000	75,2000	-1,60
L'Oreal	573,5000	575,0000	-0,26
Axa-Uap	121,2000	122,8000	-1,30
Vivendi	225,5000	228,0000	-1,10
Elf Aquitaine	119,0000	120,0000	-0,83
Carrefour Supermarché	674,0000	657,5000	+2,51
Alcatel	103,8000	106,0000	-2,08
Rhone-Poulenc	42,9000	43,0000	-0,23
LVMH Moet H.	242,0000	235,2000	+2,89
Societe Generale	[redacted]	171,0000	0,00
Air Liquide	131,0000	131,0000	0,00
Paribas	181,5000	[redacted]	+0,50
Saint Gobain	138,0000	140,7000	-1,92
Schneider	[redacted]	50,0000	[redacted]

- [redacted] Borsa adesso chi [redacted] da [redacted] paga il [redacted] solo il tre per mille netto* [redacted] commissioni a chi opera in Borsa via Internet col suo PC
* 2‰ oltre i 5 miliardi di intermediato
directa www.directa.it [redacted] 011.530101

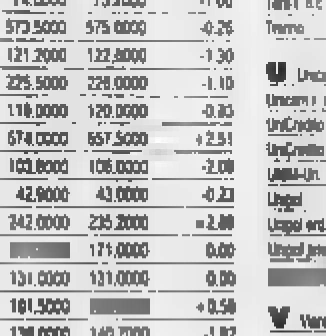

FONDI D'INVESTIMENTO

OPZIONI DI BORSA

ECONOMIA FLASH

■ **LE POSTE ■ ■■■■■ NELLE ASSICURAZIONI.** Sulla Gazzetta Ufficiale è stata pubblicata l'autorizzazione per la società Poste Vita ad operare nei rami polizze vita, operazioni ■ capitalizzazione ■ operazioni di gestione di fondi collettivi. La società guidata da Passera mette in campo una rete di 14 mila agenzie. A luglio dovrebbero essere operativi i primi sportelli.

■ **■■■■ ■■■■■ ■ BORSA SENZA SPRINT: -0,65%.** Debutto in flessione in Borsa per Ducati, che, rispetto ai 2,90 euro ■■ prezzo di collocamento, ha perso lo 0,65% al riferimento (2,8810 euro) ■ lo 0,62% al prezzo ufficiale (2,8820 euro), che rappresenta il valore medio di tutti gli scambi effettuati nella seduta. Trattati 20,682 milioni ■ azioni, il 14, 7% del capitale della società.

■ **RINNOVATO SITO INTERNET DI FIAT AUTO PER GIORNALISTI.** Fiat Auto ha rinnovato il sito Internet www.fiatautopress.com riservato ai giornalisti. Per aiutare la «navigazione» su Internet è stato inserito anche uno spazio con i «tools» ed i software più utilizzati. Creato un anno fa, il sito, che contiene notizie tradotte in ■ lingue, consente di entrare negli altri siti del Gruppo Fiat, riguardanti i singoli marchi, i modelli, gli eventi, i settori, i concessionari.

■ **GENERCOMIT 1998: UTILE ■■ 39,9 MILIARDI.** Generconit gestione ha chiuso il 1998 con un utile netto di 39,9 miliardi (12,9 nel '97). Il bilancio ■ stato approvato dall'assemblea della società ■■ gruppo Comit, che gestisce 14 fondi con ■■ patrimonio di oltre 50.000 miliardi.

«Benigni non meritava di vincere, il suo film è fragile»: l'ha detto Fernanda Montenegro, protagonista brasiliana di «Central do Brasil», opera che ha conteso l'Oscar a «La vita è bella».

RICHARDS OSCENO SU INTERNET

Su Internet sono comparse alcune foto del chitarrista dei Rolling Sto- Keith Richards si masturba in spiaggia. Il è lo stesso (alleg) che pubblicò Pamela Anderson e il marito luci .

Raccolti in un volume gli articoli scritti da Paolo Mieli per La Stampa

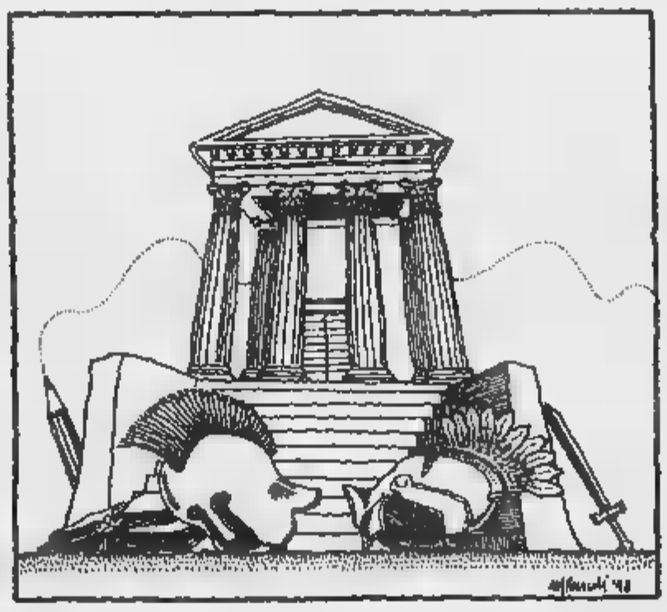

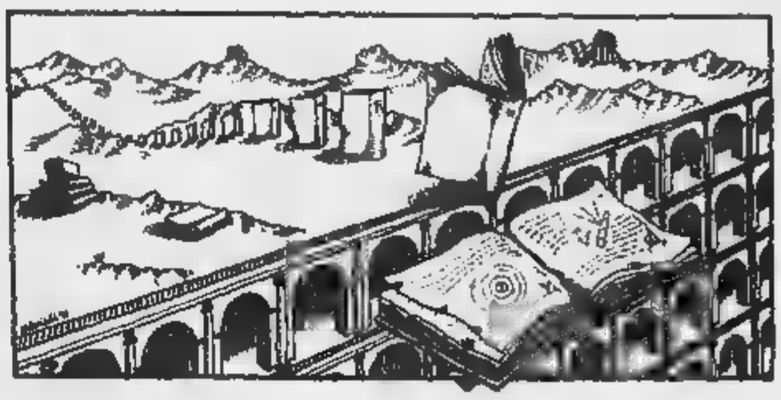

In questa pagina alcune delle illustrazioni di Matteo Pericoli gli articoli di Paolo Mieli comparsi sulla Stampa ed raccolti nel volume «Le Storie la Storia»

Il MIELISMO una cosa seria

IL massimo riconoscimento per un intellettuale è abbinare il proprio cognome ad situazione nota. Se diciamo «felliniano», «kafkiano», «boccaccesco», tutti capiscono che ci riferiamo ad una atmosfera pittoresca, angosciosa erotica. Ma chissà Paolo Mieli, giovanissimo inviato de *L'Espresso* diretto da Livio Zanetti, poi alla *Stampa* di Gaetano Scardocchia e quindi direttore questo giornale e del *Corriere della Sera* apprezza neologismo «mielismo» che fu coniato per definire la sua filosofia di direttore..

E, per ricordarla, cito felice articolo di Filippo Ceccarelli: «Inconfondibile miscela spirito al materia bassa; attenzione a tutto quanto televisivamente popolare e popolarmente televisivo... Apparente leggerezza; allegra spavalda disponibilità al "gossip" (pettegolezzo), quindi al divertente, l'eclettico, al frammentario; conflittuale della realtà, con conseguente sottolineatura di "casi", "polemiche", "duelli" ... spargimento polpettine di destinate soprattutto a uomini politici e intellettuali... Culto del dettaglio... talvolta tirato fino all'estremo».

Questo era «mielismo», che, con originalità contraddizioni, completò l'opera di Ugo Stille, riportando il *Corriere della Sera* al primo posto tra i quotidiani italiani. Partendo questa definizione si resterebbe dunque, a prima vista, basiti davanti agli articoli che, ogni quindici giorni, lo stesso Paolo Mieli va collezionando sulla *Stampa*: pagine che, arricchite da una nuova prefazione, l'editore Rizzoli presenta adesso in volume. Titolo *Le Storie La Storia*. Cosa c'è mai al mondo di meno «mielista» di quelle ordinate colonne di caratteri, oggi illustrate dal pennino aguzzo di Matteo Pericoli? Cosa c'è di più lontano dalla definizione arguta di Ceccarelli? Un vecchio inviato di Mieli al tempo del *Corsera* scherza ra: «Articoli quelli, caro Paolo, mai li pubblicati sui tuoi giornali».

Dissento. La direzione di Mieli, accanto alla leggerezza, alla polemica, a tratti eccessive e distorte, anche un gusto per lo scarto, l'approfondimento che, in qualche misura allora poco percettibile, anticipava *Le Storie La Storia*. Un ricordo personale come esempio: quando ebbi a propergli iniziative, costose e assai poco «mieliste», un forum via Internet con i lettori e le lettrici, focus group per sondare l'opinione pubblica italiana in compagnia del sociologo Renato Mannheimer, Mieli disse sempre di sì.

Ebbi allora l'impressione che la lettura di questo libro, come la cura di articoli, due volte al mese, mi hanno confermato. che cioè «mielismo» sia un'operazione ideologica meno brillante superficiale di quanto, estimatori ed avversari, non abbiano creduto.

E' Mieli, nella prefazione al volume di Rizzoli, a ricordare la sua giovinezza come assistente dello storico Renzo De Felice, testimone-discepolo delle lezioni, tra corridoi e aule, dello studioso Rosario Romeo, in un'Università di Roma lontana dalle nequizie e lassismo dei tempi di Russo. Allora, giovane di sinistra vicino a Potere Operaio, Mieli si compiace nel vedersi accettato dai due maestri, entrambi ormai lontani dalle del comunismo. E sia De Felice che Romeo non provano a «convertirne» il loro adepto, certi che, alla lunga, saprà abbandonare le utopie e le ubbie di gioventù.

Ma né Mieli, né i suoi maestri, immaginavano certo in che modo traumatico quel passaggio avverrà con la fine, brusca, radicale e irrimediabile di tutte le ideologie del e secolo. Prima comunismo, poi socialismo democratico (oggetto in questo volume di una bruciante critica, proprio nelle versione più felice, il riformismo scandinavo) e infine lo stesso liberalismo classico devono arretrare davanti un presente troppo diverso, troppo ricco e troppo violento per i loro, per quanto benevoli, schemi.

In Italia, il Paese in cui le ideologie attraversato la Guerra Fredda nel modo più impermeabile, catafratto e militante, la loro evanescenza ha ferito le coscienze più che altrove. La generazione di Mieli, e non solo nei giornali ma ovunque nella società civile, è trovata smarrita, confusa, perplessa. I padri le loro certezze erano svaniti: e non solo, perfino i dubbi dei padri, le loro abiure e conversioni, apparivano datate, consunte dal presente, anche nella loro nobiltà. La dc, il pci, il psi, il pli, il pri, i partiti che avevano scandito gli anni del dopoguerra del boom, cadevano uno dopo l'altro come birilli. Di più: le aziende italiane, i leader dell'economia, la proprietà dei giornali, finivano sotto accusa nelle giornate drammatiche di Mani Pulite. Il «mielismo» è dunque il tentativo di passare per quello stretto della storia, fingendo leggerezza, togliendo i vestiti di dosso a tutti i Re, quelli che avevano torto quelli che avevano ragione, rimescolando le idee con disperata allegria, nell'incertezza di vedere presto nuove idee all'orizzonte ad aiutarci nella comprensione del reale. Fabiano Fabiani ebbe a dire severo (cito memoria o mi scuso): «I direttori del '68, caduta la sinistra, hanno più saputo credere a nulla».

Può darsi che allora fosse vero. Ma questa nostra interpretazione del «mielismo» ha fondamento, ecco allora risolto il paradosso tra questo libro quella frizzante definizione di Ceccarelli.

Lasciato il giornalismo militante, Mieli, già aveva annunciato ai colleghi nell'ultima fase delle sue direzioni, passa al

Qui sotto, Renzo De Felice e Rosario Romeo, i due maestri di cui Mieli parla nell'introduzione al suo libro; in basso a sinistra Paolo Mieli

gement editoriale e alla scrittura di storia. Come a voler cercare, nel passato remoto, quei valori, quelle risposte, quella tensione che il presente sembra negare. Il settimanale *Panorama* tentò, ad un certo punto, una lettura «maliziosa» degli scritti di Mieli, rintracciando tra Alfonso Maria de' Liguori, Spinoza Alcibiade ombre e vestigia della nostra Italia, Di Pietro, Prodi, D'Alema. Certo: qua al lettore attento parrà di riconoscere le battaglie tra i giudici e i garantisti, tra il Polo e l'Ulivo, tra «cerchiobottisti» e «doppiopesisti», come, si volle definire una fase confusa del nostro giornalismo. Meglio leggere queste pagine come un passaggio nuovo, sorprendente solo a prima vista, di intellettuale inquieto. Iconoclasta che oggi non riesce più ad accontentarsi dei frammenti accumulati ai danni dei potenti, consapevole che il dileggio, il riso, il lazzo, sono, infine, conferma del carisma di chi detiene il potere. Con il rischio che agli eccessi di brillantezza di ieri corrisponda una fase plumbea nella cronaca politica italiana di .

La prefazione di Mieli, di cui qui riportiamo stralcio, si conclude definendo la comunità intellettuale «una famiglia». Letta questa frase non sorprende che il giudizio più felice sul percorso di Mieli, dal «mielismo» a *Le Storie La Storia* venga un altro libro che deve essergli caro. «Comunque il travaglio aveva toccato il fondo. Nella lunga traversata del deserto del comunismo avevo perso tutto: illusioni, credenze, certezze. Svuotato delle idealità giovanili, non mi restava che ripartire da zero, riconoscendo la cruda realtà a cui ero approdato Un naufrago stremato. Ecco che cosa ero». Sono parole di Renato Mieli, il padre Paolo, dalla sua autobiografia *Deserto rosso*. Ed è un destino italiano che i due Mieli abbiano condiviso questa sorte di illusione e reazione. Di cui ora il più giovane, in fine secolo, tenta di scrivere una pagina meno malinconica e dagli esiti ancora aperti.

Gianni

De Felice e Romeo, la mia famiglia

Alle origini di un modo di interpretare il giornalismo

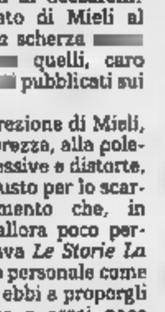

QUESTO libro deve molto, moltissimo, a una coabitazione. Una convivenza che ebbe inizio nei primi Anni durò per oltre decennio: in appartamento, bensì in una università. L'ateneo era quello di Roma, i protagonisti dell'avventura umana e intellettuale due tra i più grandi italiani questo dopoguerra, Rosario e Renzo De Felice. L'aula in cui i due lavoravano insieme si trovava al secondo piano della facoltà di Lettere e Filosofia. Aula? Diciamo piuttosto cui si trattava di una stanza piccola e assai modesta. E le loro «cattedre», una di fronte all'altra, erano scrivanie altrettanto sobrie (...) Lì i due storici trascorrevano molte delle loro giornate in compagnia di ti, ricercatori, borsisti che si davano il cambio approfittando di due un piccolo divano. Compito di questi «aiuti» era quello di assistere decine, centinaia di studenti: corsi, seminari, cura delle tesi, esami. Poi, nei momenti liberi, a parlare. Di tutto. la partecipazione a quelle chiacchierate come fu presto evidente, il compenso per i giovani collaboratori. Un gruppo di cui, ho avuto la fortuna di far parte.

Anche a un osservatore non particolarmente attento, Romeo e De Felice davano l'impressione di essere (...) autenticamente amici. E questo spirito trasmetteva a noi, giovani collaboratori (...)

All'epoca Romeo e De Felice erano già due storici molto conosciuti. Liberali entrambi, il primo era sempre stato un laico di uno strano impasto conservator-rivoluzionario, vicino al partito repubblicano nelle cui file avrebbe vissuto anche un'esperienza da parlamentare europeo. divenne già giovanissimo uno tra i più noti storici italiani quando diede alle *Risorgimento e capitalismo* in cui - sulla base di un'analisi economica a tal punto rigorosa in forte imbarazzo i docenti marxisti in quegli completamente immersi nel brodo ultraideologico dell'epoca - aveva smontato da cima a fondo la tesi sull'unità d'Italia erano fin lì verità rivelata per la storiografia sinistra. L'altro, De Felice, era stato invece iscritto al Pci fino al 1956, quando uscì dal partito in seguito al terremoto che sconvolse l'intellettualità comunista per l'ingresso dei carri armati sovietici Budapest (...) E il nome divenne celebre ben presto allorché pubblicò la *Storia degli ebrei italiani sotto il fascismo*. Celebrità dovuta non tanto ai pregi della ricerca, che pure ne aveva, quanto al fatto che in quel libro Felice portò alla luce qualche compromissione di intellettuali in procinto diventare antifascisti con l'antisemitismo italiano di fine Anni Trenta. Compromissione che, come fu consuetudine nell'Italia disinvolta di questo dopoguerra, era stata fin lì tenuta nascosta. E che quasi nascosta rimasta che nel libro (...) quelle poche righe sollevarono vero proprio pandemonio. Con il che De Felice ottenne la notorietà di s'è detto, accompagnata, però, da qualche storsione, cui un non impercettibile rallentamento della sua carriera universitaria. Niente più che un assaggio di quella ben più abbondante razione ostilità che avrebbe travagliato la sua vita di studioso nei decenni successivi (...) Per Romeo l'ostracismo si manifestava con il silenzio: i toni importantissimo studio sul fondatore dello Stato italiano non solo non furono adeguatamente discussi; ma in pratica non furono neanche recensiti. Per De Felice fu l'opposto: all'uscita di ogni volume della biografia del duce partivano i fuochi d'artificio dei suoi detrattori (...)

A questo punto non c'è forse neanche il bisogno di aggiungere che fine degli Anni Sessanta questa identità di Romeo De Felice li mise in urto con spirito tempo fortemente influenzato dalla rivolta studentesca (...) Fu allora che conobbi De Felice. Mi colpì che restasse indifferente al fatto che quel periodo io fossi esplicito simpatizzante della sinistra extraparlamentare. Discussi con me una tesi di laurea Giuseppe Bottai e il fascismo di sinistra (correlatore fu Rosario Romeo), aiutandomi venir fuori da un complicato retaggio di ricevute. Ma con grande rispetto per il mio punto di vista. Concedendosi al massimo qualche aggraziata ironia nei confronti delle parti più ingenue del mio elaborato. Ancor più De Felice mi stupì quando, dopo la laurea, mi propose di entrare a far parte della piccola compagnia che frequentava quella stanza in fondo al corridoio della facoltà di Lettere e Filosofia. All'epoca io lavoravo già da qualche al settimanale *L'Espresso* che (eccezion fatta per Leo Valiani, recensore ufficiale dei libri di storia, Livio Zanetti che stava per diventarne direttore e Nello Ajello buon amico di Romeo) non nascondeva la sua scarsa simpatia per De Felice. Nella controversia che era aperta dopo la pubblicazione libro su ebrei e fascismo, *L'Espresso* aveva preso le parti Leopoldo Piccardi, giurista di cui il saggio aveva rivelato la partecipazione a un convegno razzista. Episodio non irrilevante nella storia dell'*Espresso* anche perché contribuì determinare la lacerazione con *Il Mondo* di Mario Pannunzio che aveva attaccato Piccardi e difeso De Felice (...) Ritenevo però, tutto pacificamente, che la mia dichiarata e orgogliosa appartenenza a quelle due famiglie, l'ultrasinistra e *L'Espresso*, avrebbe reso impossibile mio ingresso in quella terza comunità. E invece...

«Imparai a studiare diversamente la storia. Capii come si individuano i risvolti minori delle grandi vicende, come si scoprono i significati nascosti tra le pieghe degli eventi»

La sorpresa fu maggiore quando conobbi da vicino quella nuova famiglia (...) Si discuteva ordine apparente, la digressione pressoché obbligatoria, l'assegnazione di corsi da tenere, tesi di laurea da seguire, libri di cui scrivere per la rivista *Storia contemporanea*, avvenivo sulla base di criteri che ci voleva po' ad identificare. Eppure quel libero inmi diversità intellettuali che sulle prime provocò tra noi anche qualche lampo, lasciò una traccia importante nella formazione. Quantomeno nella mia. De Felice ci parlava molto del lavoro di ricerca sul fascismo, spesso ci carte preziose provenienti da archivi personali (...) ci invitava a diffidare del documento-rilevazione (...) Il contrario esatto dello stupido che gravava su di lui. Ci mise al corrente della scoperta di documenti imbarazzantissimi per qualche grande dell'Italia repubblicana spiegandoci che non li avrebbe mai usati dal momento che non strettamente necessario per la sua ricerca (...) Per effetto di questa idiosincrasia nei confronti del sensazionalismo storiografico, insegnò a studiare la storia in modo assai diverso quel che si crede. Ci fece capire si individuano i risvolti minori delle grandi vicende, come si scoprono i significati nascosti tra le pieghe degli eventi (...)

E quando due fa un giornale che mi è particolarmente caro, *La Stampa*, mi ha offerto l'occasione di trasformare questa lezione in un ge- giornalistico culturale, mi è sembrato che giunta l'ora di saldare debito con quella felice coabitazione di quasi trent'anni fa. Di rendere a Romeo, a De Felice e ai più giovani storici che con me hanno vissuto quella stagione qualcosa di quel che io ho ricevuto da loro, nel di quel vincolo che, allo modo di allora nel rispetto delle differenti scelte di vita e diverse sul presente, ancora ci tiene uniti. Come una famiglia, appunto.

Paolo Mieli

IMPACT

Una naturale evoluzione.

Mediapolis M&CS diventa The Media Edge.

The Media Edge è uno dei più importanti centri media del mondo. Un network internazionale che conta attualmente 132 sedi e gestisce 17.000 miliardi di investimento pubblicitario. Ma Mediapolis M&CS cambia il nome. Non la filosofia di lavoro. Infatti, grazie alle sue competenze ■ alla sua esperienza, diventerà un punto di riferimento innovativo nel campo della comunicazione globale in grado di riformulare il concetto di comunicazione oltre i normali confini del media, verso un sistema di consulenza totale.

The Mediaedge

RISCOPERTA. A cent'anni dalla nascita, ripubblicato un libro scritto negli Anni 30

L'anticomunista Saragat? Un marxista puro e duro

DICONO: aveva ragione lui. Lì, a ragione Giuseppe Saragat, il socialista democratico che ruppe con i frontisti di Nenni per non accettare un destino di sottomissione nei confronti dei comunisti che intanto idolatravano Stalin e gulag e quel che accadeva al di là della cortina di ferro. Aveva ragione Saragat, che al momento giusto e con oltre quarant'anni di anticipo su quelli che hanno dovuto attendere il crollo del muro di Berlino per capire, nel grande duello del 18 aprile '48 non ebbe esitazioni a schierarsi a fianco di De Gasperi. Dicono così post-comunisti e neo-socialdemocratici, liberali di destra ed ex democristiani che vedono il laicismo come il fumo negli occhi. Dicono così. Ma intanto, paradossalmente, Saragat è stato celebrato, riletto, santificato come pensatore marxista. Proprio così: un campione dell'Occidente democratico fissato al rango stadio «giovanile» di marxista duro e puro che è l'altro, nel pieno degli anni Trenta, non aveva in grande antipatia la patria del socialismo reale che si edificava a Mosca.

E' uscito in questi giorni, pubblicato dalla Baldini & Castoldi, un volumetto di Giuseppe Saragat con il titolo di *L'umanesimo marxista*, traduzione italiana dell'*Humanisme marxiste* che il futuro leader dei socialdemocratici italiani pubblicò a Marsiglia nel 1936, dove era impegnato con gli esuli antifascisti a ricucire le membra sparse della famiglia socialista. Il testo, denso e articolato, rispecchia fedelmente l'amore per la teoria e per il politico della sinistra che non ha mai voluto che la sua attività fosse risucchiata nelle spire di un pragmatismo cieco e privo di afflati ideali. Una scelta sacrosanta, dunque. Se non fosse che, come si evince dal tono della nota introduttiva vergata da un saragattiano storico come Gian Piero Orsello, il libro viene stampato (per la verità con qualche mese di ritardo) in occasione del centenario della nascita di Giuseppe Saragat. Un gesto d'omaggio che però è anche, inevitabilmente, un modo per restituire l'immagine non del Saragat che oggi viene da molti considerato «precursore», del Saragat disposto a condurre la sua battaglia per un socialismo democratico lontano da ogni indulgenza per il totalitarismo comunista fino al punto di lacerare la tela unitaria con i socialisti «frontisti», ma il Saragat alfiere di un marxismo poco incline a scendere a patti con il fronte della «democrazia borghese».

Il Saragat, come si legge nel volume appena uscito in libreria, che dedicava parole di fuoco verso il «formalismo riformista che illude che la macchina elettorale assicurerà automaticamente l'evoluzione della società socialista». E quello che criticava ferocemente il «riformismo», il Saragat rivoluzionario che, nel linguaggio legnoso dell'epoca e nel pieno della dittatura fascista, vedeva nel socialismo qualcosa radicalmente diverso dall'«edificio della democrazia borghese»: «Il formalismo ignora che la democrazia non è il porto tranquillo al riparo dalle tempeste della storia, ma il mare tempestoso, al quale il proletariato deve affidarsi per approdare al proprio obiettivo». Il Saragat che criticava sì «una certa sofistica antiliberale» che non s'accorgeva come l'enfasi sulla «dittatura del proletariato» finisse per degradarsi in una «banale dittatura di un partito di un solo uomo», ma discettava anche del «senso tragico che deve mantenere il sacrificio momentaneo della libertà nel nome dell'azione rivoluzionaria».

Un Saragat decisamente diverso da quello che vivrà da protagonista la nascita dell'Italia repubblicana. Quello che, già nella seconda metà degli anni Settanta, avevano visto riconoscere le sue ragioni da Bettino Craxi, che di Pietro Nenni era stato il pupillo. Quello che è stato addirittura incluso da Silvio Berlusconi tra i padri della Patria che hanno in piedi il fronte anticomunista del 18 aprile '48. Mo Orsello nell'introduzione scrive in tono ammirativo del Saragat che non è mai lasciato «strumentalizzare da quanti tendevano a scambiare per anticomunismo viscerale la sua intransigenza sui principi». Il Saragat celebrato nel centenario della nascita è insomma tutt'altro che un santino pacificatore. Non è detto che sia peggio così.

Pierluigi Battista

BOTTEGHE OSCURE

Ma nel pantheon Ds non c'è

Un omaggio a Ugo La Malfa, come è doveroso. Ma anche l'attenzione per un esponente della sinistra laica che secondo Walter Veltroni i ds devono riscoprire, in ossequio a quella varietà di ispirazioni politiche, culturali e morali di differenti origini, accomunate da un'ansia di rinnovamento e di riforma» che secondo il leader delle Botteghe Oscure dovrebbe arricchire la sinistra del futuro. Il titolo dell'articolo di Veltroni pubblicato dall'*Unità* è più che eloquente: «Quello che la sinistra deve a La Malfa». Con il collasso del comunismo e il crollo del muro di Berlino il partito crede dei ds ci si rivolga a tradizioni politiche e culturali di diversa matrice. È noto che Veltroni è stato il vessillifero del connubio culturale Berlinguer-Kennedy ma ha fatto scalpore il fatto che, appena eletto leader ds, Veltroni si sia recato a visitare la tomba di Giuseppe Donetti. Poi è stata la volta della controversa riscoperta di Carlo Rosselli e dell'esperienza di «Giustizia e Libertà». Ora la costruzione di un inedito ponte ideale con Ugo La Malfa. Nella costruzione di questo albero genealogico colpisce, mai, proprio l'assenza di Giuseppe Saragat. Curiosamente, nel partito che è protagonista dell'Internazionale socialista e si presenta come l'erede della socialdemocrazia manca l'omaggio formale proprio al padre dei socialdemocratici italiani. Chissà se D'Alema, molto più incline di Veltroni a conservare il nucleo di un'identità socialdemocratica senza annacquarla nel calderone del «partito democratico», si sarebbe lasciato sfuggire, dopo la visita simbolica a Donetti, Rosselli e La Malfa, il recupero del lascito saragattiano. **[p. bat.]**

Teorizzava il «sacrificio della libertà durante l'azione rivoluzionaria»

Pietro Nenni; sopra Giuseppe Saragat

UN LIBRO AL GIORNO

Quella maledetta gioventù di Mattia Pascal al femminile

CON la scrittrice Lidia Ravera, 47 anni, ho sempre avuto un rapporto conflittuale, averla conosciuta - non dico di persona - almeno per lettera o telefono. Da padre un po' agro che, forse perché malsicuro delle proprie ragioni, finiva col non averne alcuna, quella del proprio scontento.

Lei, la ragazza torinese divenuta col tempo donna romana, per forza di cose mutata e al tempo stesso intatta attorno al proprio nocciolo duro, anche se un po' corrosa nella scorza, la bella faccia oltranzosa con una punta di ritrosia in fondo allo sguardo: forse l'innato riserbo Viej Piemont che a tratti prende il sopravvento al vocio, umori, colori e fragori romani del Giubileo).

Parlo della sua faccia (ripeto, mai vista se non in foto) che non potrei definire viso o volto, ma solo e pienamente faccia, «faccia facciosa», come quella di Charlie Brown vista da Piperita Patty, così fedele a se stessa - e dunque ai suoi libri - nonostante il trascorrere degli anni.

E io, padre presunto, e in più irritante cerbero di alcun diritto, stizzito per qualche errore di scrittura, incapace di cogliere il movimento di fiume, il fiume Ravera appunto, per annotare solo i modesti rivoletti, le scorie che questo suo fluire abbandona derelitti lungo le sponde.

Ho appena terminato la lettura del *Maledetta gioventù*, che è romanzo di grande impatto, dotto su tre diverse condizioni di vita (turista, viaggiatore e pellegrino) in tre diverse stagioni della vita. Un romanzo che, per molti versi, pare riallacciarsi al terzo racconto contenuto nel penultimo libro (il nono) *I compiti delle vacanze*, che ha segnato la mia svolta nei confronti di Lidia Ravera. In quel lungo racconto è magicamente descritta, come in *Maledetta gioventù*, la sorta di Mattia Pascal al femminile - là Silvia, qui Linda - che sceglie la libertà da legami, affetti, rivalità, ponentino, per un più spirituale e magico Oriente.

Lidia Ravera
Maledetta gioventù
Mondadori
pagine 306, lire 30 mila

Tutti i personaggi che gremiscono il libro hanno motivi per lamentarsi della loro gioventù: ma tutti, bene o male, l'hanno vissuta, solo attraverso quel male presunto hanno raggiunto uno sbocco. Ed eccomi finalmente entrato - inerme com'è giusto - nel mondo di questa scrittrice, nota sì, ma meno di quanto meriterebbe a 23 anni dalla pubblicazione di *Porci con le ali*, scritto con Marco Lombardo-Radice. E confesso di averlo riletto: be', regge ancora, eccome se regge, ricorda tempi, movimenti e impegni - non sentimenti - diversi.

Femminista non pentita, questa torinese mediterranea e solare, impetuosa nella scrittura come - ritengo - nel suo esistere, non lascia le battaglie a metà. Registro i miglioramenti nell'impegno femminile, anche nel mondo dei media e della letteratura, ma è consapevole che fermarsi vuole dire tornare indietro e lei non si accontenta di trucchi di facciata. Altri sono tornati al perbenismo consolante... Ancora altri si sono affidati al demonismo al Luminal. Lei non ha mai tradito se stessa.

Va lo testimonia un falso padre - e recensore pentito.

Enrico La Stella

ICEBERG

IL presidente Clinton annuncia il blitz della Nato dicendo: «Non c'è guerra senza pericolo». Il premier D'Alema dichiara che non ci saranno pericoli per l'Italia. Il leader di Washington alza la tensione nel suo Paese, per cavarsela poi se le cose andassero bene. Il leader di Roma invece tranquillizza gli italiani, salvo poi affrontare le difficoltà, se venissero. Nei due diversi modi di prepararsi alla guerra la differenza tra Italia e Stati Uniti.

AL GIORNALE

Il monito dei Lord a Pinochet e ai tiranni. Poca chiarezza su «Mucca pazza»

Festeggiamo con un gesto simbolico

In effetti non poteva accadere altrimenti. Non era immaginabile pensare che la Gran Bretagna, il Paese culla dello stato di diritto, riconoscesse la tortura, l'omicidio politico e il sequestro di persona come funzioni legittime di un capo di Stato, cui accordare l'immunità prevista dallo State Immunity Act.

Ed è così che l'assurda linea di difesa del generale cileno Augusto Ugarte Pinochet è andata in pezzi, schiacciata soprattutto dalle orrende cifre del suo passato regime militare: migliaia di morti, uccisi da esecuzioni sommarie; più di centocinquantamila torturati, cui si aggiungono i familiari, spesso obbligati ad assistere alla loro tortura; tremila scomparsi, secondo le ultime stime.

Da oggi, finalmente, l'anziano despota dovrà cominciare a rispondere dei suoi crimini di fronte al mondo intero.

La sentenza dei sette Lords inglesi regala all'umanità più di quanto si immaginiamo. Poiché non solo aiuterà a rimarginare le ferite che sembravano inguaribili della società cilena, lenendo in parte anche quelle, devastanti, che le ritorsioni di Pinochet portano dentro di sé; non resuscita il traballante concetto di giustizia internazionale proprio allo scadere dei suoi primi cinquant'anni di vita, e lo rilancia alla grande, ma un monito tremendo per tutti i tiranni e torturatori di questo mondo.

E' certamente il caso di rallegrarsene, ma noi abbiamo pensato che è possibile far qualcosa di più: invitarvi a festeggiare la sentenza dei Lords con un gesto simbolico, una sfida e un atto di solidarietà allo stesso tempo.

Esiste a Santiago del Cile un centro di riabilitazione delle vittime della tortura che svolge un lavoro d'eccezione, ma che arranca fra mille difficoltà, non ultime quelle finanziarie. Si chiama Cintras. Della serietà di questo centro è testimone, fra gli altri, la Commissione dell'Onu contro la Tortura e l'autorevole International Rehabilitation Council for Torture Victims di Copenaghen. Aiutiamoli. Diamogli i mezzi per continuare a guarire le anime e i corpi spezzati delle vittime dell'orrendo regime del generale Augusto Ugarte Pinochet.

Le donazioni dei lettori possono essere destinate al c/c: Unibank (International Department) Tovergade 2, DK-1786 Copenaghen, Danimarca N° 5005-581342, SWIFT, Code UNIBDKKK.

Stefano Benni
Michele Serra
Umberto Galimberti
Ettore Mo
Alessandro Bergonzoni
Syusy Blady
Patrizio Roversi

«Gay e lesbiche figli»

L'Italia sembra lontana dalla possibilità che gay e lesbiche possano essere anche genitori, come se ciò non fosse una realtà. E' un fenomeno molto diffuso in altri paesi e presente anche nel nostro, anche se poco conosciuto.

Susan Golombok, una psicologa inglese, ha recentemente pubblicato i risultati di una ricerca comparata tra un gruppo di madri omosessuali e un gruppo di madri lesbiche: *Crescere in una famiglia lesbica: effetti sullo sviluppo del bambino*, che dimostra l'assenza di differenze rilevanti tra i due gruppi e tra i loro figli.

Altri studi minori di psicologi americani sono stati usati nella sentenza della Corte Suprema delle Hawaii che ammetteva il matrimonio tra due persone dello stesso sesso, smentendo l'opposizione che basava il proprio rifiuto sulla funzione procreativa del matrimonio.

In quanto alle testimonianze in prima persona di madri lesbiche e padri gay e dei loro figli la bibliografia è ormai sterminata, e anche in Italia si sono potuti vedere addirittura documentari con i visi e le voci neppure camuffate.

Daniela
Stefania Doglioli
eurolab9@unix1.za.uni-koeln.de

Gentile Signor Del Buono, il rischio di valanghe non sembra scoraggiare gli appassionati della montagna. Purtroppo anche negli ultimi giorni ci sono stati molti morti sotto le coltre omicida e i mezzi d'informazione hanno parlato senza lesinare particolari. A Genova un piccolo aereo proveniente da Cagliari sbaglia la manovra d'atterraggio. L'aeromobile finisce in mare: quattro morti. Giornali e tv hanno dedicato molti servizi all'avvenimento.

Fausto Sicari, Bergamo

CONTEMPORANEAMENTE sulle strade italiane e in tanti luoghi di lavoro, dove la fatica quotidiana troppo spesso è pericolo mortale, il numero delle vittime ha superato quello delle sciagure in montagna e nei cieli. Tuttavia giornali e tv hanno fugacemente riferito di giovani discotecari morti in un groviglio di lamiere in autostrada e di operai rimasti schiacciati sotto il peso di responsabilità di chi deve tutelare la sicurezza sul lavoro. Evidentemente, la merita uguale riguardo. E' dato più credito al contesto dove uomini, donne e bambini crepano. Muratori e metalmeccanici o muratori e casalinghe che muoiono in silenzio non fanno notizia. Se, invece, vengono travolti da valanghe assassine o restano coinvolti in incidenti aerei e sotto le macerie di un terremoto, allora sì che di loro si parlerà. Insomma anche la morte può essere un fatterello di second'ordine. Però a un brivido lo stesso...».

Se giornali e tv si occupano più di chi volontariamente per gioco e passione sportiva, affronta il rischio, disinteressandosi delle conseguenze che possono procurare agli altri, è perché non si riesce a scoprire dove e perché certi spingano la loro incoscienza.

Le stragi in famiglia orrori di moda

Ma lei, gentile signor Sicari, bara un poco per sostenere la sua discriminazione da un tipo di morte all'altro, e non cita i morti ammazzati in famiglia. Nelle cronache nere di questo Paese domina attualmente la morte per strage familiare. Non c'è giorno che passi senza registrare gli orrori del padre o della madre che ammazzano i propri figli ossessionati dalla prospettiva di non poterli mantenere e poi ammazzano se stessi o dei figli che ammazzano i genitori per anticipare la riscossione dell'eredità, e così via. Provi a prendere in considerazione quanti sono a sparare con fucili e pistole, a spaccare la testa con una pietra e ad accoltellare più o meno congiunti. L'ultimo caso scoperto, ma probabilmente già penultimo prima che questa nota appaia qui è quello del padre padrone ammazzato dalla moglie con l'aiuto della nonna e della figlia, tre generazioni di assassine convinte di far il proprio dovere somministrando prima un sonnifero al tiranno, poi strangolandolo con un rudimentale marchingegno e, infine, concedendolo al fuoco purificatore. Non c'è che dire: la famiglia è ancora la base della società.

Oreste del Buono

Il vegetariano non soffre di carenze alimentari

«Mucca pazza» è tornata alla ribalta. E con essa gli «esperti» affannati a tranquillizzare i consumatori, che la carne non c'entra, è sana, è controllata.

La verità è che ci sono mille ragioni per non mangiare carne (etiche, salutistiche, ecologiche) e neanche una per continuare a farlo, se escludiamo il mero piacere del palato.

Che i vegetariani soffrano di carenze alimentari è una grossolana falsità, che la carne sia una forzatura dell'alimentazione umana è invece un'altrettanto macroscopica realtà.

Evidentemente la salute pubblica non vale quanto gli enormi interessi di allevatori, macellai, produttori di mangimi eccetera. Quindi, avanti così, niente programmi di prevenzione, informazione, chiarezza. Solo «Continuate a mangiare carne, che vi fa bene».

Lorenza Cevoli, Rimini

Un ampio per salvare Venezia

Il dibattito sul «MoSE» che dovrebbe difendere la laguna e salvare Venezia mi ha suscitato una forte perplessità, relativa agli enormi costi di realizzazione e a quelli altrettanto alti - e, a quanto sembra, imprevedibili - di manutenzione. Palesemente ciò è legato alla grande complessità dell'idea che è alla base. Questa, indubbiamente, è ben architettata e magari originale, tuttavia mi domando: non era più semplice ed economico un sistema di paratie scorrevoli su guide laterali sollevate dal basso con martinetti idraulici o simili? Un altro dubbio poi mi risulta essere stato pubblicamente sollevato (da uno studio professionale di Padova, di cui non ricordo il nome, ma che continua a far pubblica mostra di sé alla stazione Santa Lucia di Venezia...). Questo dubbio mi si è riaffacciato alla mente esaminando la figura a pagina 69: siamo sicuri che questi cassoni pieni d'aria, sorretti dalla sola spinta archimedea resistano non solo al peso, ma anche all'onda d'urto della corrente incombente? L'obiezione fatta insisteva sul fatto che l'acqua alta non è tanto un fenomeno di marea, ma appunto una corrente prodotta da concomitanti, e dotata di velocità tutt'altro che trascurabile. In altri termini il progetto del MoSE sarebbe di tipo statico e terrebbe conto degli effetti dinamici, che possono provocare l'abbassamento delle paratoie mobili, semplicemente incernierate in basso e prive di ogni altro sostegno a contrasto, facendo traci-mare l'acqua dall'altra parte!

Concludo. La Scienza è pubblica e, personalmente, la cosa migliore sarebbe che si aprisse un dibattito fra esperti su questo ben preciso punto. Come dicono gli avvocati, in subordine vorrei che si citassero i passi delle varie relazioni in cui tale obiezione è stata presa in esame e gli argomenti tecnici adottati per demolirla. Sarebbe piuttosto grave se né i progettisti né i loro critici non ci avessero proprio pensato. E' una cattiveria? Mi auguro di sì, ma faccio notare che l'obiezione non figura affatto nella relazione «ecologica» che ha bocciato il MoSE.

Gianni Giaccaglini
ingegnere elettronico
giacca freenet.hut.fi

Il rientro dei non deve preoccupare

Certo che l'Italia è un paese pieno di contraddizioni: da una parte permettiamo l'ingresso nel nostro Paese di delinquenti di ogni razza e paese (dai paesi dell'Est, dagli africani e dai sudamericani), per poi negare il rientro ai nostri (non sono mai stati) sovrani, i Famosi discendenti di Casa Savoia. Ogni governo che viene insediato proclama la cancellazione dell'articolo 13 della nostra costituzione salvo poi arrampicarsi sugli specchi quando deve decidere in merito.

Preciso che sono ideologie legate alla sinistra, ma dichiaro che il rientro dei Savoia mi preoccupa affatto.

Alessandro Garis
garis@telecomitalia.it

Le lettere vanno inviate a:
LA STAMPA
Via Marenco 32, 10126 TORINO
fax 011 - 6568924
e-mail lettere@lastampa.it

Le leggende, la carriera, le ambizioni: l'attore si racconta attraverso gli amici

«La mia giovinezza è stata romanzata: non ho mai rischiato di diventare un delinquente, non ci sono stati né furti né violenze, ero semplicemente emarginato perché sono nato povero e in provincia»

Alcuni momenti della carriera di Depardieu: da sinistra in Cyrano e Colombo e nel film «Ciao Maschio»

«Questo è un mestiere da canaglie, ho un progetto di carriera, non ho missioni da compiere, penso soltanto a vivere: con i miei errori, i miei eccessi, i miei equivoci»

Depardieu *il cinema* c'est moi

RIVOLTA, precoce, veloce: queste tre parole attraversano tutti i racconti sull'infanzia di Gérard Depardieu. In venticinque anni, questa storia continuamente riscritta è divenuta leggenda. Con le sue costanti: uno sfondo di provincia, Châteauroux e la base americana; un contesto sociale, il «lumpenproletariat»; un ambiente familiare, sei figli e poche parole; una adolescenza borderline, traffici, furti, violenze, alcol. Così Gérard Depardieu, che sfoggia due tatuaggi stampati da alcune prostitute sul braccio sinistro, avrebbe sfiorato un avvenire da delinquente.

Gérard Depardieu smentisce: la sua adolescenza è stata romanzata, niente di tutto questo è vero. «E' vero, invece, che a quell'epoca, in una piccola città di provincia, quando non si sapeva né leggere né scrivere e qualche volta si cadeva nei canali, come mio padre, si era emarginati. In effetti, la sola cosa che poteva tradire la mia origine era il linguaggio grossolano».

L'INDIGNAZIONE DELLA MADRE Elisabeth Depardieu ricorda di avere affrontato questo argomento con suo marito: «Era indignata quando parlava della sua famiglia. Non si rendeva conto che poteva ferire quella gente così umile. Gérard aveva questa nozione. L'ha imparata a proprie spese».

Una storia che lo ha colpito come un boomerang. Era il 1991. Un anno fortunato sul piano dei riconoscimenti: «Green Card», di Peter Weir, gli vale il Golden Globe come miglior attore, e «Cyrano», girato da Jean-Paul Rappeneau, ha cinque nomination all'Oscar. Su «Time» del 4 febbraio, Gérard Depardieu dice di aver partecipato, a nove anni, a una violenza sessuale. Le femministe lo attaccano. Lui smentisce. Dimenticando che nel novembre del 1980, in «Lui», parlava già di violenza, in modo molto chiaro.

Eccolo rileggere l'intervista di «Lui». Si ricorda dell'adolescenza, delle atmosfere azzurrine delle sale da ballo, dietro le palizzate. «C'era una ragazza, faceva parte della banda. Mai avrei pensato di forzare una ragazza. In ogni caso, non c'erano grida. Era così». Conclude che sarebbe stato meglio tacere. «E' stato fatto un miscuglio tra la mia personalità e i miei personaggi. Soprattutto dopo "I santissimi"».

E «I santissimi» (girato nel '73 da Blier) hanno anche fatto dimenticare il mondo che l'ha fatto nascere: il teatro. Un periodo molto ricco, che oggi sembra lontano, se non cancellato. Tuttavia, è là che Depardieu ha preso la parola. Al arrivo a Parigi, è Stradivari mal accordato. Invaso dall'emozione. Un professore, Jean-Laurent Cochet, sa ascoltarlo. Lui scopre i libri, ne appropria - «Mi ha educato Giono, sapeva rispondere al mistero del silenzio» - interpreta le prime parti. Nel 1971, incontra il regista Claude Régy. Passano insieme tre anni, lavorando su Nathalie Sarraute, David Storey, Edward Bond e Peter Handke. Ricorda Claude Régy: «Arrivava da me prestissimo, oppure andava dalla Duras. Beveva una bottiglia di whisky, voleva soprattutto parlare. Aveva un istinto favoloso, un modo immediato di prendere e comprendere. Era diverso da tutto. Portava le incertezze di Châteauroux, un'altra idea di virilità, di morale, di bellezza. Mandava in frantumi i nostri codici».

Allo Spazio Pierre Cardin, nel 1974, Depardieu recita nella «Cavalcata sul lago Costanza» di Peter Handke, con Jeanne Moreau, Delphine Seyrig, Michael Lonsdale, Samy Frey... Tre anni dopo, il pubblico elegante cammina nel fango che circonda il centro drammatico di Nanterre per andare a vedere «Esseri irragionevoli in via di estinzione», altra opera di Handke. Depardieu interpreta il personaggio di Quitt, un uomo d'affari alla testa di un impero che, contro ogni aspettativa, si mette a parlare di sentimenti. Alla fine, si lancia la testa contro il muro. Depardieu ci va giù con tale foga che bisogna imbottire la scenografia.

CENTUUOMO E La tentata segna la fine della collaborazione con Claude Régy. Altri progetti abortiscono: Depardieu è già altrove. Bertrand Blier, col quale farà cinque film forti, è il testimone del suo ingresso nel cinema: «Quando ci fu il casting dei "Santissimi", veniva tutti i giorni in ufficio per essere sicuro di essere preso. Si vestiva ogni volta in modo diverso, con una cravatta o da teppista, per convincermi che poteva recitare in qualunque cosa. Lo mettevamo alla porta e lui rientrava dalla finestra. Il mio produttore terrorizzato. Diceva che con quella faccia avrebbe spaventato le donne. Gérard era una canaglia, nel senso nobile, malvagio».

Depardieu può girare su tutti i terreni: Marguerite Duras («Vera Baxter», «Il Camion»), Bernardo Bertolucci («Novecento»), Claude Sautet («Tre amici, le mogli e (affettuosamente) le altre»), Marco Ferreri («L'ultima donna»), ecc. Sul piano artistico, Depardieu ha fatto nulla di meglio che in questo fine degli Anni 70.

«Rubava il mestiere - ricorda Elisabeth Depardieu -. Poiché ha una capacità straordinaria di ingerire e digerire, faceva tutto contemporaneamente. Niente lo disturbava. Alcuni entrano nel cinema, lui lo mangiava».

Riassume Claude Berri: «Non lavora, non recita, lui è il personaggio». E' un modo, rapido per l'arte, di confermare l'evidenza, tanto rapido che Gérard Depardieu dice della sua attività: «Sono un lavoratore. Faccio l'operaio». All'inizio degli Anni 80, l'«operaio» lavora sia con Truffaut, Pialat, Blier, Veber, Resnais, sia con Francis Girod, Jean-Jacques Beineix o Philippe Labro. Gérard Depardieu potrebbe offrirsi una filmografia da enciclopedia. Fa un'altra scelta: accumula. Nel 1986 mette insieme 16 milioni di spettatori in Francia con «Lui portava i tacchi e spillo» di Blier, «Jean de Florette» di Berri e «Due fuggitivi e mezzo» di Veber, che conferma la dimensione di attor comico. Nel '91 tocca i 4 milioni di spettatori «Cyrano», il film di Rappeneau che farà il giro del .

«Cyrano» segna l'ingresso di Depardieu in un altro mondo: quello dei personaggi storici, figure e eroi che lo occuperanno moltissimo e lo porteranno a recitare la televisione. Se «Cristoforo Colombo», girato in inglese, esce sul grande schermo, «Monte Cristo» e «Balzac» si fanno con TF1. «Che fa Gerard in televisione? - si chiede Blier -. Non è neanche una bella tv. Fa audience. Nient'altro».

I Gérard Depardieu ascolta il rimprovero. Una volta di più, non arriva sul terreno in cui l'aspettano. «Le mie prime letture fotoromanzi. Storie d'amore. Mi commuoveva quell'immagine ferma, quella piccola bolla, quegli sguardi. Nella storia dei miei sogni, il fotoromanzo si è fissato su personaggi storici. Vedo lampi i loro gesti, i loro tentativi frustrati, i loro desideri, le loro insoddisfazioni. Non c'è pretesa, lì dentro. Se fossi geniale, forse direi altro».

Gli attacchi contro Depardieu non si fermano. Alle lodi generali dei media s'aggiungono i rimproveri dei professionisti. Dice Bertrand Blier: «E' il prototipo dell'attore che ha fatto una carriera straordinaria e la gestisce malissimo. Ha bisogno di essere contemporaneo. Lo è stato molto formidabile. Non lo è più». E, ancora più duro: «C'era un immenso attore di teatro in lui. Aveva un registro doppio e raro: un del quotidiano e un immaginario vicino al lirismo. Il percorso indica la sconfitta dell'artista». Firmato Jacques Lassalle.

Di tutto ciò, che sa molto bene, forse troppo bene, Gérard Depardieu dice di «infischiarsene». «Non ho voglia di un mostro sacro, né di un mostro, né di genio alla Marlon Brando, né essere quel che tutti gli altri vorrebbero. No, io sono semplicemente normale. Fare l'attore è forse la cosa che conta di meno per me. E' soltanto un mestiere che so fare. Quasi un dono. Vado fino al fondo di questo mestiere, fino al rischio di un cattivo attore, e quando lo sono, tanto meglio. Si tratta di un mestiere per canaglie. Puoi fregare chi vuoi, compreso te stesso e il tuo talento. Pazienza se non giro un film con Scorsese e se non recito con Chéreau. Non ho progetto di carriera, non una missione da compiere, e soprattutto non cerco di piacere. Io vivo. Col mio ritmo, con i miei errori, con i miei eccessi, con i miei equivoci. La mia arte, è il quotidiano, l'istante attuale. Faccio film con degli amici, perché per loro è vitale e perché hanno bisogno di me. Che importa non grandi film? Li faccio perché mi piace farli, perché sono vivo e felice di vivere. A volte, fuori del lavoro, questa vita faticosa. Il lavoro mi toglie la fatica».

Michel Guerrin
Brigitte
Copyright «Le Monde» «La Stampa»

«Muzungu», il film di cui è protagonista l'attore, esce domani in 20 città italiane

Covatta «missionario» in Africa

Una storia scritta con la moglie Paola, Carlo Mazzotta e Vittorio Salemme

L'animatore turistico Giobbe Covatta scopre in una missione africana una nuova dimensione umana

ROMA. Autore di alcuni, travolgenti successi editoriali e di vari, applauditi spettacoli teatrali, Giobbe Covatta, ospite abituale del «Maurizio Costanzo Show», ha scelto per il primo film da protagonista un'ambientazione esotica, legata al suo impegno di testimonial dell'Amref, Fondazione Africana per la Medicina e per la Ricerca. Diretto da Massimo Martelli e non da se stesso (come accade di norma ai comici esordienti sul grande schermo), Covatta racconta in «Muzungu» la metamorfosi di Dodò, animatore di villaggi turistici intorno ai 40 che, entrato per puro caso in contatto con la realtà di una missione situata nel cuore della savana, scopre l'esistenza di un modo diverso di vivere. «E' chiaro che in Dodò c'è una parte di me - dice l'autore -, naturalmente con tutte le sfumature che servono a differenziare il personaggio dalla persona».

> Il comico intanto sta curando il lancio del suo nuovo libro «Dio li fa e poi li accoppa»

L'incontro «missionari capaci davvero di il loro prossimo come loro stessi» ha spinto Covatta a scrivere, insieme con la moglie Paola Catella, Carlo Mazzotta e con Vincenzo Salemme, una storia che è il semplice derivato delle invenzioni letterarie e teatrali: «Ogni mezzo di comunicazione ha un suo linguaggio, voglio dire che è un errore fare la tv al cinema oppure il teatro in un libro. Il nostro sforzo è stato proprio quello di raccontare una vicenda con gli strumenti del cinema». Strumenti da kolossal, certo, che hanno però contribuito a creare, nell'arco delle 8 settimane di lavorazione in Kenya, sulle rive del lago Baringo, un clima di allegra collaborazione tra la troupe italiana e gli abitanti del luogo. «All'inizio pensavo che tutto sarebbe stato molto difficile - racconta Covatta -, a cominciare dalla comunicazione, e invece siamo stati una bellezza e la vera tragedia è stata partire».

Poco appassionato di tv («L'ultimo varietà risale a 7-8 fa, l'unico posto dove piace andare è il "Costanzo Show" perché lì non c'è bisogno di recitare una parte»), Covatta è impegnato, in questi giorni, nel lancio del nuovo libro «Dio li fa e poi li accoppa» di cui sono già state prenotate ben 350 mila copie, e nella preparazione dell'omonimo spettacolo teatrale che debutta a L'Aquila il 12 aprile. Di «Muzungu», curiosamente vista la popolarità del personaggio, circoleranno da domani solo 111 copie nelle principali città d'Italia: «Ne avevamo chieste - scherza con un po' di amarezza il protagonista -, non ci hanno voluto ascoltare».

[f. c.]

Da oggi alla radio

Mina, per i 59

MILANO. Mina compie quest'oggi 69 anni, e potrebbe festeggiare che con una canzone, per giunta d'amore, che s'intitola (con rara originalità) «Grande Amore» e sarà mandata in onda a gogò da tutte le radio italiane per tutta la giornata.

Il brano annuncia il prossimo Cd in uscita a metà aprile, che contiene anche un duetto con Piero Pelù dei Litfiba. E' una canzone d'impronta classica, in stile Sessanta, grande esposizione di voce e una linea melodica abbastanza riconoscibile; testo e musica sono di Giulia Fasolino e vi si narra di sentimenti tormentati. Questi alcuni versi: «Lei si sente sola/ Fragile nel sentimento/ e nasconde il cuore/ vulnerabile al tormento/ il mare l'onda che s'increspa e muore/ come il sole s'inabissa senza un grido di dolore».

La tre giorni giugno

Maratona rock con Zucchero per l'Heineken

MILANO. Dopo il successo dell'anno scorso con le sessantamila persone che hanno invaso Imola per assistere a due giorni di musica culminati con il di Vasco Rossi, la seconda edizione dell'Heineken Music Festival. Il 18, 19, giugno i giovani di tutta Italia potranno vivere emozioni particolari. Zucchero, gli Skunk Anansie e Marylin sono i tre nomi più forti della scaletta anche se accanto a queste star ricordiamo che il 18 si esibiranno Max Gazzé, Tin Stars, Carmen Consoli, Robbie Williams e probabilmente i Simply Red. Il 19 sarà la volta dei Timoria, del Negrita, dei Goo Goo Dolls, Bush e probabilmente gli Stereophonics. Per l'ultima già confermati i Bluevertigo, Placebo, le Hole di Courtney Love, Blur. Il prezzo del biglietto per la singola giornata è di 45mila lire più diritti di prevendita e 110mila lire più diritti di prevendita per l'abbonamento. Gli artisti inizieranno a alle 15 con interventi che andranno dai 30 minuti all'ora e mezza. **[l. d.]**

Da stasera su Raiuno

Con Milly Carlucci un «Truman Show» per giocare in

ROMA. E' una via a mezzo tra piccola indagine sociologica e gioco d'abilità tutto da ridere questo «La casa dei sogni», «Truman-show» all'italiana, in onda da stasera, su Raiuno, con Milly Carlucci nelle di signora dello spettacolo e Sandro Vannucci, il toscano di «Linea verde», in quelle di collaboratore. Il programma, come racconta il direttore di Saccà, è un format olandese. Il resto è nostrano, dalle famiglie che hanno per partecipare e vincere l'intero arredamento, splendida villa romana dove saranno ospitate, fino ai mobili in pelo: ogni nucleo familiare sceglierà da catalogo come vorrebbe fosse arredata la sua casa. Si gioca in studio da Cinecittà per due ore: ogni vittoria, la chiave di una porta (i telespettatori possono partecipare telefonicamente). L'idea della è di continuare a proporre trasmissioni sulle famiglie italiane che funzionano, genere «Un medico in famiglia» Banfi e Scarpati.

[redacted]

Bertolino, nuovo padre di Ciro Com'è triste Dapporto in tonaca

LUNEDI' «Gnu» su Raitre, martedì «Ciro» su Italia 1, [redacted] appuntamenti con la comicità [redacted]. Un po' più nuova nel primo caso, [redacted] po' [redacted] nel secondo. «Ciro» aveva come sottotitolo l'altr'anno «Il figlio di Target», infatti era curato da Gregorio Paolini e condott[redacted] Gaia De Laurentiis, passati alla Rai. In questa nuova edizione resta la pornostar Selen con le [redacted] tettone [redacted] imbuto, sponsor dei «prodotti Meneghetti». E nel ruolo del geometra Meneghetti ha preso il posto [redacted] conduttore quell'Enrico Bertolino, milanesone che esordì in giacchetta verde, simbolo leghista, inventando poi lo slogan «op op din din din», riferito ai soldi da guadagnare a qualunque costo, imperativo categorico della vita. Accanto a Bertolino, c'è Natasha Stefanenko, l'ingegnere [redacted] insieme formano una bella coppia di stangoni sul metro [redacted] 90 ciascuno, davvero impressionante quando si ergono minacciosi a fianco dei poveri, piccoli attori di media taglia mediterra[redacted]. La Stefanenko è assai bella, [redacted] con grande misura, eccessivamente dimagrita; atteggiamento educato, lingua italiana imparata con la nota facilità degli slavi: a lei si contrappongono Wendy Windham, Don Lurio, ma anche Alan Friedman, che [redacted] gli anni passati in Italia continuano a parlare come Ollio. Stefanenko dunque ha bella presenza e classe, ma certo non è un talento comico, [redacted] accanto a Bertolino [redacted] C. fa soprattutto la bella (ed alta) spalla. Nel programma [redacted] sono reduci della prima edizione, [redacted] Luca Bizzarri [redacted] Paolo Kessisoglu, che [redacted]cevano parte del gruppo Cavalli Marci: erano in 9, di vario e diverso valore, ma insieme avevano [redacted] una loro tipicità. Naturalmente [redacted] li [redacted] divisi. Ci sono vecchie conoscenze del pubblico, Beppe Tosco (anche autore con Bertolino), Neri Marcorè, Leonardo Manera, [redacted] Ruggiano, Gianni Fantoni, Sabrina Impacciatore (la aspirante soubrette sarda di «Macao»), alla quale Barbara Enrichi (la sorella lesbica di Pieraccioni nel «Ciclone»), bravissima, dà il Teleg[redacted]: insomma comici fatti. Questa è la sostanziale differenza con «Gnu», dove sono tutti debuttanti assoluti. Forse per questo su Raitre sembrano più allegri, perché hanno ancora più illusioni che delusioni, [redacted] spalle, hanno ancora la speranza.

Massimo Dapporto è tornato su Raidue vestito con la tonaca di don Marco, che porta ormai [redacted] lui. Cinque milioni 697 mila spettatori, 5 milioni 270 mila per la concorrenza di Canale 5, «Squadra mobile scomparsi», [redacted] Claudio Amendola [redacted] Elena Sofia Ricci. Molto deludente la ripresa dello sceneggiato: [redacted] bene che il personaggio deve avere [redacted] determinato su toni [redacted] però qui Dapporto (si è fatto un po' di lifting?) sembra [redacted] caricatura del suo stesso personaggio nella prima serie. Prega, prega, e più prega più gli[redacted] capitano, [redacted] tutti i fronti: gli muore il fratello, che aspettava [redacted] figlio dalla ragazza di cui il sacerdote [redacted] si [redacted] innamorato e [redacted] cui [redacted] fuggito. Diventa cappellano [redacted] carcere [redacted] Rebibbia, dove va e trova casi disperati, ha un sagrestano insopportabile, la madre con la quale, a differenza che con i terroristi, non si può trattare, la sorella depressa, per forza ha quella mutria. Troppo prevedibile [redacted] nello stesso tempo incredibile.

Alessandra Comazzi

I FILM DI OGGI IN TV

[redacted] tragedia [redacted] provincia

A DISTANZA RAVVICINATA
1986, Tmc alle 20,35; dur. 115'

Dopo il debutto con «Amare con rabbia», James Foley firma un dramma cupo e inquietante, quasi un thriller dei sentimenti, scritto da figlio di Elia Kazan, Nicholas. Un ottimo Christopher Walken, assecondato [redacted] un Sean Penn in stato di grazia, in una storia raccontata con il ritmo sonnolento della provincia che però cova violenza e tragedia. Da [redacted] storia vera: [redacted] giovane proletario [redacted] costretto a entrare nella banda guidata [redacted] padre, per [redacted] conta più la lealtà criminale del legame di sangue e...

[redacted] MILIARDO
1977, Rete 4 alle 20,35; dur. 91'

Il primo film interamente americano con Terence Hill diretto [redacted] Jonathan Kaplan e affiancato da Valerie Perrine, Jackie Gleason e Slim Pickens. Un cocktail di commedia e avventura a ritmo [redacted]. Un miliardario americano lascia l'eredità [redacted] nipote italiano che [redacted] il meccanico. Ma a una condizione: [redacted] firmi il testamento [redacted] venti giorni dalla [redacted] morte... Ovviamente i rivali cercano di ostacolarlo con ogni mezzo.

IL PRINCIPIO DEL DOMINO: LA VITA IN GIOCO
1977, Tmc alle 23,30; dur. 97'

[redacted] thriller fantapolitico [redacted] poliziesco avventuroso, uno degli ultimi film del produttore-regista Stanley Kramer con [redacted] Hackman, Candice Bergen e Richard Widmark. Una misteriosa organizzazione [redacted] evadere di prigione un ex combattente per costringerlo a uccidere il presidente degli Stati Uniti ma...

GLI [redacted]
1995, Rete 4 [redacted] 22,40; dur. 95'

Discreto thriller del debuttante Anthony Waller che prende spunto [redacted] quelli di Dario Arg[redacted] ma che rischia [redacted] cadere nel grottesco. Mosca: la truccatrice americana [redacted] Hughes sco[redacted] che, nottetempo, nello studio in cui sta lavorando si girano degli «snuff», horror porno con omicidi veri. Ma nessuno la crede...

[redacted] VITE, [redacted] AMORE
1997, Raidue [redacted] 20,50; dur. 97'

Dramma-tv di Peter Timm con Klaus J. Behrendt e Christiane Paul. La vita di Michael, felicemente sposato, viene sconvolta [redacted] incidente d'auto nel quale riduce su una sedia a rotelle una giovane pianista...

[redacted] TRA I [redacted]
1994, Raitre alle 20,50; dur. 100'

Steven Seagal, oltre che produttore e attore, diventa regista di un film d'azione pseudoecologico. Alaska: per non dover restituire la concessione del petrolio, il responsabile di una grossa società è disposta a tutto. Anche a provocare un disastro ecologico ma...

[redacted]

[redacted]
Marco Pannella ospite di Luciano Rispoli (*Tappeto volante*, Tmc, alle 16), McDonald's offre cinquecento posti di lavoro (*Articolo 1*, Raitre, alle 14,40), due famiglie si sfidano per vincere un arredamento nuovo (*La [redacted] dei sogni*, Raiuno, alle 20,50), Enrico Ruggeri [redacted] Marina [redacted] a *Night express* (Italia 1, [redacted] 23,15), parte [redacted] «quattro giorni» dedicata agli inventori (Disney channel, [redacted] chia[redacted] per gli abbonati a D+, alle 23,30), il ministro delle Comunicazioni, Salvatore Cardinale al *Costanzo show*, (Canale 5, alle 23).

[redacted]
Durante lo scorso campionato, l'allenatore della Lazio Sven [redacted]ran Eriksson aveva preso l'abitudine di canticchiare ai microfoni [redacted] una radio privata romana [redacted] il motivo svedese «Morse lilla olle», che i genitori gli cantavano [redacted] piccolo. La scaramanzia andò avanti per più di venti settimane, perché la Lazio continuava a non perdere. Non essendo disponibile la base originale, il conduttore del programma ha pensato di chiedere [redacted] Nicola Piovani (romanista) di realizzarne le musiche. Ascoltando il risultato, martedì mattina, Eriksson si è emozionato.

[redacted]
Nico Palmieri, 35 anni, e Luca Olivan, 34, presidenti e proprietari del «Crazy dance network». Programma di punta, *Crazy dance* (durata: trenta minuti: in onda ogni giorno, anche più volte, su ottanta tivvù locali in tutta Italia). Partito sette anni fa come una sorta di *Blob* di sole immagini sulla vita notturna dei giovani, è diventato un osservatorio di costume [redacted] servizi su rave e hip hop, rubriche sui tatuaggi e sulla moda. Audience: tra gli 800 mila e il milione di contatti quotidiani. Costo di produzione mensile: centocinquanta milioni di lire. Utili nel 1998: due miliardi (+30 per cento rispetto al '97). Previsioni per il [redacted]. +30 per cento.

NAOMI
Naomi Campbell sulla sua recente partecipazione a *I fatti vostri*: «Cercavo una persona seria. Avevo sentito parlare di Giletti perché conosco Flavio Briatore. E poi a Firenze, al concerto di Gianna Nannini, il mio amico Batistuta mi ha anche detto che ha un debole per le donne».

[redacted]
Modo con cui i genitori delle sorelle Carlucci chiamavano [redacted] luogo della [redacted] dove le bambine potevano fare tutto ciò che volevano: «La stanza delle tigri».

[redacted]
Elisabetta Ferracini dice che la madre ha accettato di vederla lavorare nel mondo dello spettacolo soltanto quando l'ha vista decisa a tutto: «Prima era assolutamente contraria, dopo ne ha preso atto e nulla più. E la capisco, chi fa questo tipo di lavoro sa quanto sia privo di sicurezza per il futuro...».

CONTI
Carlo Conti dice di non prendersi troppo sul serio sul lavoro: «Seguo i consigli di mia madre Lolette, che mi raccomanda [redacted] scegliere bene la cravatta [redacted] di non trattare male i concorrenti. Anche quando s[redacted] ignoranti».

[redacted]
«Nonostante la televisione, la scrittura rimane la più sorprendente invenzione dell'uomo: [redacted] via la luce, [redacted] libro non [redacted] spegne» (Pino Caruso).

Giorgio Dell'Arti

[redacted]

[redacted] (RAIUNO)

6.00 **Euronews** [8293]
6.30 **Tg1 - Rassegna** [redacted] Lettura delle prime pagine dei quotidiani - **Che tempo fa** [8203060]
[redacted] **Unomattina** Rubrica condotta da A. Clerici, L. Giurato [1274748]
8.30 **Tg1 flash Lis** [2639603]
9.35 **Linea verde** - [redacted] **Verde** [2587468]
[redacted] **Dieci minuti di... programmi dell'accesso** [9291125]
9.50 **Jimmy il gentiluomo** Film comm., 1934) con J. Cagney, B. Davis. Regia di Michael [7834787]
11.50 **La vecchia fattoria** con L. Sardella e J. Majello [58135290]
12.25 **Che tempo fa** [4588545]
12.30 **Tg1 Flash** [34532]
13.30 **Telegiornale** Notiziario a cura [redacted] G. Borrelli [10641]
13.55 **Tg1 Economia** Quotidiano di informazione sull'azienda Italia a cura di M. Baretta [4755670]
14.05 **Il tocco di un angelo** Telefilm [791125]
15.00 **Il mondo** [redacted] **Quark** Doc. [83729]
15.45 **Solletico** [6994670]
17.35 **Oggi** [redacted] **Parlamento** [6228922]
17.45 **Prima del Tg** [110926]
[redacted] **Telegiornale** [26632]
18.10 **Prima - La cronaca prima di tutto** [redacted]
18.35 [redacted] **lupi** [365748]
19.30 **Che tempo** [redacted] [458]
[redacted] **Telegiornale** [56019]
20.35 **Il fatto** [8962038]
[redacted] **Navigator: alla ricerca di** [redacted] Presenta [redacted]. Decaro [1376564]
20.50 [redacted] **sogni** Conduce M. Carlucci [redacted]. Vannucci [94200496]
23.10 **Tg1** [redacted]
23.15 **Su e giù** Rubrica di attualità presentata da G. [redacted] Laurentiis [5669019]
0.15 **Tg1 Notte** - [redacted] [58423]
0.45 **Rai educational** [4791997]
1.15 **Sottovoce** Interviste a cura di G. Marzullo [9280794]
1.45 **Le** [redacted] **Commissario Maigret** Film-tv "Ombra cinese" con G. Cervi [1636976]
[redacted] **Helzacomic** [1210510]
4.05 **Le stagioni** [redacted] **amore** Film (dramm., 1966) con E. M. Salerno, G.M. Volontà [5358201]

[redacted] (RAIDUE)

6.[redacted] **Correndo leggendo** [6612632]
6.50 **Sette meno sette** Rubrica di attualità [6618618]
7.0[redacted] **Go** [redacted] **mattina** Varietà per ragazzi [59743941]
10.05 **Santa Bar**[redacted] Soap opera [4833400]
10.50 **Tg2 Medicina 33** Rubrica di attualità medica a cura di L. Onder [2575212]
11.10 **Meteo** [3414477]
11.15 **Tg2 Mattina** [2245654]
11.30 **Anteprima I fatti vostri** con M. Giletti [9080]
12.00 **I fatti** [redacted] Varietà con M. Giletti [31545]
13.00 **Tg2 Giorno** [8019]
13.30 **Tribuna del Referendum: Sì-No-Posizioni** [13767]
13.45 **Tg2 Salute** A cura di L. Onder [3017944]
14.00 **Ci vediamo in tv** Varietà con P. Limiti [2636]
14.30 **Io** [redacted] **animali** Rubrica a cura di P. Limiti [429767]
16.00 **La vita in diretta** [2699]
16.30 **Tg2 flash** (anche alle 17.15) [3825187]
18.10 **Meteo** [9567903]
18.15 **Tg2 flash Lis** [9584818]
18.20 **Rai sport sportsera** [9764583]
18.40 **In viaggio con Sereno variabile** Rubrica con O. Bevilacqua [5774477]
[redacted] **Jarod** [redacted] Telefilm "Le colpe [redacted] padri" [664632]
20.00 **Il lotto alle otto** Varietà con M. Giletti [941]
[redacted] **Tg2 - 20.30** [12654]
20.50 [redacted] **un** [redacted] Film-tv (dramm., 1997) con K. J. Behrendt, C. Paul, P. Kleinert, U. Wiggers. [redacted] di [redacted]. Timm [558293]
[redacted] **Tribuna** [redacted] **Referendum** [7500748]
22.55 **Pinocchio** Rubrica di attualità [1770125]
23.45 **Tg2 Notte** [3223748]
[redacted] **Oggi al Parlamento** [305713]
0.40 **Irresistible force** Film (azione, 1993) con S. Keach, C. Rothrock, P. Winfield. Regia di [redacted]. Hooks [6357775]
1.55 **Non lavorare stanca?** Rubrica di attualità a [redacted]. La Porta [8609317]
2.05 **Sanremo compilation** [7104862]
2.50 **Diplomi universitari a distanza** [35311336]

[redacted] (RAITRE)

6.00 **T3** Notiziario diretto da E. Chiodi (anche alle 6.15, 6.30, 6.45, 7.00, 7.15, 7.30, 7.45, 8.00, 8.15) [75564]
8.30 [redacted] **educational** Media/Mente - La storia siamo noi - Lemme navigare nelle parole [8213632]
10.00 **Cartoni d'epoca** [57729]
10.25 **Mi** [redacted] Conduce P. Mar[redacted] (Replica) [86876360]
12.00 **T3** [4635]
12.30 **T3 Levante** [4818]
13.00 **T3 Regioneitalia** [81767]
13.15 **T3 Telesogni** [redacted]
[redacted] **T3 regionale** - [redacted] Notiziario diretto [redacted] E. [redacted] [7721616]
14.40 **Articolo 1 - Notizie e offerte di lavoro** [2707545]
14.50 **T3 Leonardo** [2721125]
15.00 **La melevisio**[redacted] Favole e cartoni animati [38562]
15.50 [redacted] **sport pomeriggio sportivo** [5751390]
17.00 **Geo** [redacted] Documentario a cura [redacted] S. Sagramola [71941]
18.30 **Un posto al sole** Soap opera [6090]
19.00 **T3 - T3 regionale** [18477]
19.55 **Blob** Videoframmenti [8048458]
20.00 **Ellen** Telefilm [787]
20.30 **Friends** Telefilm [44980]
20.50 [redacted] **tra i ghiacci** Film (avv., 1994) [redacted] S. Seagal, M. [redacted]ine, J. Chen [582019]
22.40 **T3 - T3 regionali** [773729]
[redacted] **Film vero** Le ferite della storia [6856903]
0.15 **Prima della Prima** "Così fan tutte" di R. Bronzetti dal Teatro [redacted] Carlo [redacted] Napoli [28046]
[redacted] **T3** [5375987]
1.20 **Fuori orario. Cose (mai) viste** [51003152]
1.25 **Rai Sport** [2072715]
2.10 [redacted] **regno** [redacted]
2.[redacted] [redacted] **parole** [redacted] **fatti - Co**[redacted] **accade nelle stanze del direttore** Rubrica di attualità [3148046]
[redacted] **Babylon 5** Telefilm "Il morbo di Drafa" [8637607]
[redacted] **d'Europa** Telefilm "Una trappola per [redacted] scoiattolo" [5248305]
[redacted] **Laurel e Hardy - Due teste** [redacted] **cervello** di G. Govarni [12427171]
5.10 **Enciclopedia** [redacted] di R. Maggi, A. [redacted] [59121152]

[redacted] (CANALE 5)

6.00 **Tg5 Prima pagina - Oroscopo - Meteo** [4630654]
[redacted] **Tg5 Mattina** [8202564]
[redacted] **Vivere bene** Rubrica [redacted] attualità e medicina condotta da M.T. Ruta [1366167]
10.00 **Maurizio Costanzo Show** Talk-show condotto da M. Costanzo con la partecipazione di F. [redacted] cardi. Regia di P. Pietrangeli (Replica) [3567516]
11.25 [redacted] Scali Telefilm "Violenza cieca" con M. Chiklis, T. [redacted]na [36416496]
12.30 **Nonno Felice** Sit com "Arsenico e vecchi sberletti" con G. Bramieri [4941]
13.00 **Tg5 Giorno** Notiziario diretto da E. Mentana [5670]
[redacted] **Sgarbi quotidiani** Rubrica [redacted] attualità condotta da V. Sgarbi. Regia di J. Jurgens [74380]
13.45 **Beautiful** Soap opera con R. Moss [6661083]
14.20 **Vivere** SO [921635]
[redacted] **Uomini e donne** Talk-show condotto da [redacted]. De Filippi. Regia di L. Basile [1262030]
16.30 **Ciao dottore** Telefilm "L'ultimo volo" [3760372]
[redacted] **Verissimo - Tutti i** [redacted] Rubrica [redacted] attualità condotta [redacted] C. Parodi, con la partecipazione di M. Liorni [4587960]
[redacted] **Passaparola** Gioco [redacted]o da C. Lippi [52167]
[redacted] **Sera** [8106]
20.30 **Striscia la notizia - La voce dell'inavvertenza** Varietà presentato da G. Scotti, G. Gnocchi. Regia di R. Bellini [7477]
21.00 **Squa**[redacted] **mobile** [redacted] **parsi** Miniserie "Amori sbagliati" con C. Amendola, E.S. [redacted] [73644]
23.00 **Maurizio Costanzo Show** Talk-show condotto da M. Costanzo con [redacted] partecipazione [redacted]. Bracardi. Regia [redacted] P. Pietrangeli [11600]
[redacted] **Tg5 Notte** [5223688]
1.30 [redacted] **notizia - La voce dell'inavvertenza** [redacted] presentato [redacted] G. Scotti, G. Gnocchi. Regia di R. Bellini (R) [5226775]
2.00 **Laboratorio 5** [9688959]
3.00 **Vivere** [redacted] (R) [4747220]
4.15 **Tg5** [8214220]

IT[redacted] (ITALIA 1)

6.10 **Ocean girl** Telefilm [6329545]
6.40 **Cartoni animati** [44046212]
9.20 **Chips** Telefilm [9092659]
10.15 **Misteri** [redacted] **giungla proibita** Film (comm., 1986) con C. Lloyd, T. Garr. Regia di J. Kouf [1103336]
12.20 **Studio sport** [6626632]
12.25 **Studio aperto** [4203212]
12.50 **Fatti e misfatti** Rubrica di attualità a cura [redacted] P. Liguori [481962]
13.00 **Otto** [redacted] **tetto** Telefilm "Piccoli grandi e [redacted]ni" [3212]
13.30 **Lupin, l'incorreggibile Lupin** Cartoni animati [3699]
14.00 **I Simpson** Cartoni animati [38564]
14.20 **Colpo** [redacted] **fulmine** Gioco [176748]
15.00 **Fuego!** Varietà [redacted]
15.30 **Gli amici del** [redacted] Telefilm "La vendetta delle ragazze" [3635]
16.00 **Bim bum bam** Varietà per ragazzi. All'interno verranno trasm[redacted] i cartoni animati [34922]
17.30 **Baywatch** Telefilm "Talk-show" con D. Hasselhoff [62767]
18.30 [redacted] **aperto** [65019]
18.55 **Studio sport** [5896903]
19.00 **Una famiglia del terzo tipo** Telefilm [9944]
19.30 **La tata** Telefilm [9835]
[redacted] Gioco musicale presentato da E. Papi [24922]
[redacted] **Moby** [redacted] Attualità [redacted] M. Santoro. Regia di [redacted]. Corbella [3669654]
23.15 **Night express - Viaggio al centro della musica** Rubrica musicale ospiti Manna Rei, Angelo Branduardi, Enrico Ruggeri [2364661]
0.35 **Studio aperto - La giornata** [1213930]
0.45 **Studio sport** [7679171]
1.05 **Italia 1 sport** [6706510]
1.[redacted] **Rapido** Rubrica [2053775]
1[redacted] **Fuego** Replica [7296713]
2.20 **Siamo ricchi e poveri** Film (comm., 1954) [redacted] H. Remy, [redacted]. Rondinella. Regia di S. Marcellini [61040404]
4.00 **I ragazzi** [redacted] **C** Telefilm "La casa magica" [9690065]
5.00 **Acapulco Heat** Telefilm "I bei ricordi" [9664881]

[redacted] (RETE 4)

6.00 **Un volto, due donne** Telenovela [8201564]
[redacted] **Renzo e Lucia** Tele[redacted]la [1266729]
8.25 **Rassegna stampa** Letture delle prime pagine dei quotidiani [6501748]
[redacted] [redacted]**ate e come** Rubrica [redacted] attualità a cura di R. Gervaso [5231583]
8.50 **Aroma de** [redacted] Telenovela [6696336]
[redacted] **Huracan** Telenovela [1372699]
10.45 **Febbre d'amore** Soap opera [5110309]
11.30 **Tg4** Notiziario diretto da E. Fede [3300696]
11.40 **Forum** con P. Perego [3571125]
13.30 **Tg4** Notiziario diretto da E. Fede [8274]
14.00 **La ruota della fortuna** Gioco presen[redacted]. Bongiorno [redacted] la partecipazione di M. Trevisan [46477]
15.00 **Sentieri** Soap opera con K. Zimmer [13125]
16.00 **Il mondo è pieno di... papà** Film (comm., 1961) con Mina, A. Tieri. Regia di A. Tamburella [486090]
18.00 **Ok il prezzo è giusto** Gioco con I. Zanicchi [12274]
[redacted] **Tg4** [2015696]
19.30 [redacted] **ritorno di Colombo** Telefilm "Non c'è tempo per morire" - 2ª parte [7134570]
20.3[redacted] **Mister Miliardo** Film (comm., 1977) con T. [redacted], V. Perrino [107922]
22.30 [redacted] Anteprima del video di Mina [34699]
22.40 **Gli occhi** [redacted] **testimone** Film (thriller, 1995) con [redacted]. Richards, M. Sudina. Regia di A. [redacted] [1623941]
0.25 **Ciak speciale Arlington** [6205713]
0.35 **Rassegna stampa** Lettura [redacted] prime pagine dei quotidiani [8278859]
[redacted] **La domenica del villaggio** Replica [6119662]
[redacted] **I viaggi della macchina** [redacted] **tempo** (R) [7874681]
2.25 **Peste e corna** Replica [1449959]
[redacted] **Rassegna stampa** [3450202]
[redacted] **Chi c'è c'è** (R) [9496628]
[redacted] **TvTv** [redacted] **Pozzi Spe**[redacted] [5263930]
4.45 **La sonnambula** Film (mus., 1952) con F. Tamantini [74342220]

TELEMONTECARLO

7.00 **Acapulco Bay** Telefilm [06800]
8.00 **Telefilm** [6206748]
8.55 **Telegiornale** [7726941]
9.0[redacted] [redacted]**lla con me** Film (mus., 1940) con F. Astaire, E. Parker. Regia di N. Taurog [57564]
10.00 **Telegiornale** Notiziario diretto da A. Lubrano [58380]
11.00 **Amori e baci** Telefilm [1658787]
11.35 **Agenzia Rockford** Telefilm [6193360]
12.30 **Tmc Sport** [36729]
12.45 **Telegiornale** Notiziario diretto da A. Lubrano - **Meteo** [622941]
13.00 **Il Santo** Telefilm [10564]
14.00 **L'ultimo colpo** [redacted] **canne** Film (western, 1968) con G. Ford, J. Griffith. Regia di J. Thorpe [958729]
16.00 **Tappeto volante** Talk-show condotto da L. [redacted]spoli con la partecipazione di S. De Granel. Regia di A. Gigante [961293]
18.00 **Zap zap tv** Varietà per ragazzi condotto da A. Luna, E. Bassi All'interno il cartone animato: Ranma [5679309]
19.15 **Pianeta Terra** Documen[redacted] [460903]
19.45 **Telegiornale** Notiziario diretto da A. Lubrano [668187]
20.10 **Tmc sport** - [redacted] [2578274]
20[redacted] **Giocamondo** Rotocalco sul mondo del gioco e sul gioco nel mondo [70380]
20.35 [redacted] **distanza ravvicinata** Film (dramm., 1986) con P. Chris, W. Christopher. Regia di F. James [3644309]
23.00 **Telegiornale** Notiziario diretto da A. Lubrano - **Meteo** [34125]
23.20 **Dottor spot** [7543699]
23.30 **Il principio del domino** Film (pol., 1977) con C. Bergen, G. Hackman. Regia di S. Kramer [311274]
1.30 **Telegiornale** Notiziario diretto da A. Lubrano - **Meteo** [2700713]
1.55 **Tappeto** [redacted] Talk-show con L. Rispoli. Regia di [redacted]. Gigante (Replica) [94738354]
4.00 **Cnn** Collegamento in diretta [redacted] satellite con la rete televisiva americana [75125571]

ALLA RADIO [redacted]

RADIOUNO Gr: 6; 7; 7.20; 8; 10; 11; 12; 13; 14; 15; 15.30; 16; 17.30; 18; 19; 21; 22; 23; 2; 4; 5; 5.30.
6.30 Italia, istruzioni per l'uso; 9.00 Cultura; 10.30 Titoli; 11.17 Radioscolori; 12.05 Come vanno [redacted]; [redacted] Millevoci sport; 13.27 Parlamento news; 13.[redacted] Partita doppia; 14.15 Senza rete; [redacted]0 Titoli; 17.00 Come vanno gli affari; 19.32 Ascolta, si fa sera; 19.40 Zapping; 20.47 Le speranze d'Italia; 21.05 L'udienza [redacted] aperta; 22.03 Per noi; 23.10 All'ordine del giorno; 23.45 Uomini e camion; 0.33 La notte dei misteri.

RADIODUE Gr: 6.30; 7.30; 8.30; 10.30; 12.10; 12.30; 13.30; 19.30; 22.30.
[redacted] Buongiorno [redacted] Radiodue, 8.08 Fabio e Fiamma e la trave nell'occhio; [redacted] "Ritorno a Villa Musica" orig. rad.; 9.13 Il ruggito del coniglio; [redacted] Se telefonando...; 11.54 Mezzogiorno con...; 13.00 Hit-parade; 14.15 Alcatraz; 15.00 Crackers. Navigatori solitari uniti; 18.07 Jefferson; 18.02 Caterpillar; 20.02 I Duellanti; 21.20 Suoni e ultrasuoni; 22.40 Crackers; 23.45 Alc[redacted]z; 0.30 Stereonotte; 4.00 Permesso[redacted] soggiorno.

[redacted] Gr: [redacted] 13.45; 18.45.
6.00 Mattinotre; 7.15 Prima pagina; 8.45 Giornali in classe; 10.35 L'opera fatta a pezzi; 11.00 Accadde domani; 11.40 Inaudito; 12.00 Incontro con Myung-Whun Chung; 12.45 Cento lire; 13.00 La Barcaccia; 14.04 Lampi d'inverno; 18.00 I demone meschino; 19.01 Hollywood party; 19.45 Radiotre suite; 19.50 L'occhio magico; 20.30 Orchestra sinfonica della Rai. Pianista A. Lucchesini; 22.30 Oltre il sipario; 23.20 Storie alla radio; 24.00 Notte classica.

TMC2

8.30 **Clip to clip** [603187]
9.30 **Help** [199309]
10.00 **Coloradio giallo** La radio in diretta tv con Mariolina Simone [76662800]
13.00 **Arrivano i nostri** [2140861]
14.05 **1+1+1** [5747318]
14.30 **Vertigine** [4951654]
15.20 **Coloradio rosso** La radio in diretta tv con Roberto Gentile [2209841]
16.30 **Show case** [304293]
17.00 **Help** [437106]
18.00 **Coloradio rosso** [383787]
[redacted] **Tg Flash** [826818]
20.00 **The Lion network** [678212]
20.40 **Oltre i limiti Telefilm** [6662477]
21.30 **Poltergeist Telefilm** [360458]
22.30 **Coloradio viola** [635564]
23.00 **Tmc2 sport** - [redacted] [56772728]

TELE +

7.25 **Un uomo in prestito** Film con U. Thurman, [redacted] Chapman [55674274]
10.35 **Il paziente inglese** Film (dramm., 1996) con R. Fiennes [82405616]
13.15 **Billy Wilder: la commedia umana** Documentario [706583]
[redacted] **difficili** [redacted] (dramm., 1997) [6529019]
16.05 **Il brutto anatr**[redacted]**o** Film (anim., 1997) [7698496]
17.30 **Emma** Film (dramm., 1996) [redacted] J. Northam [903670]
19.30 **Comè Magazine teens** [6420767]
20.35 **Naked truth** Telefilm [267019]
21.00 **Parole, parole, parole** Film [245309]
23.00 **Blu Magazine** [546654]
24.00 **L'ultimo appello** Film (dramm., 1997) [1654831]
1.50 **Target earth** Film [32574626]

TELE +

7.45 **Christmas oratorio** Film (dramm., 1997) con L. Endre [9142106]
[redacted] **Luis il leopardo** Doc. [8736729]
10.40 **Il quinto elemento** Film (fantasc., 1997) di Luc Besson [4035106]
12.40 **Mariti perfetti** Film (comm., 1996) [6653767]
14.10 **Bugiardo bugiardo** Film (comm., 1997) con J. Carrey [redacted]
15.35 **Il santo** Film (avv., 1997) con V. Kilmer, E. Shue [1817767]
17.25 **The arrival** Film (thriller, 1996) [8228616]
19.20 **Tourist trap** Film (comm., 1997) [4350080]
20.45 **Il ciclone** Film [701274]
22.15 **Amori e vendette** Film (comm., 1997) con M. Bellucci [910125]
23.40 **Dobermann** Film [59146125]

RETE A / MTV

9.00 **Shopping club** [50106]
10.00 **Mtv Mix** [3659767]
12.00 **Kitchen** [60478]
13.00 **Mtv Easy** [765635]
14.30 **Dance floor chart** [13651]
15.30 **Mad 4 Hits** [97696]
16.30 **Jammin' Nation** [2941]
17.00 **Select Mtv** [963651]
19.00 **TgA News & News** [5632]
19.30 **Mtv easy** [4903]
[redacted] **Roadchart** [2900]
21.00 **Beavis & Butt-head** [5496]
21.30 **Celebrity death match** [4767]
22.00 **The head** [redacted]
22.30 **Kitchen** [42125]
23.30 **Snowball** [3293]
24.00 **Apartment 2F** [4794]
0.30 **Pop-up videos** [5248997]
1.00 **Night videos** [16392626]

GUIDA ALLO SHOWVIEW

Per registrare il Vostro Programma TV preferito digitate i Numeri **Show-View**, (stampati vicino al programma da Voi scelto) sul telecomando (nel [redacted] che il [redacted] videoregistratore sia [redacted] sistema ShowView) o sull'Unità ShowView (nel caso che il vostro videoregistratore non sia dotato di Sistema ShowView).
(02)269.219.15.
Dicitura del Copyright
SHOWVIEW® [redacted] marchio Gemstar Development Corporation© 19[redacted] - Gemstar Development Corp. Tutti i diritti sono riservati.
I CANALI DI SHOWVIEW
Rai1-001; Rai2-002; Rai3-003; Rete4-004; Canale5-005; Italia1-006; Montecarlo-007; Tmc2-009; Tele/Nero-013; Tele/Bianco-014; MTV-ReteA-008; Svizzera-016.

La Stampa - Abbonamento '99

Copie a sett.	Copie in 1 [redacted]	Prezzo (L. 1.000 a copia)
7	359	L. 359.000
6	308	L. 308.000
5	257	L. 257.000

Tariffe abbonamento postale

Con l'abbonamento ogni copia [redacted] solo 1.000 lire, come dire 3 copie al prezzo di 2.

LA STAMPA
LA BUONA ABITUDINE DEL RISPARMIO QUOTIDIANO
Per informazioni tel: 011.56.381

Conte verso la corte del Trap

[illegible] Antonio Conte (foto) il prossimo juventino a sbarcare a Firenze? Già nei mesi scorsi [illegible] era parlato [illegible] stentemente di un contatto fra Trapattoni e il centrocampista. Poi, con un pizzico di ironia, si disse che l'affare [illegible] saltato perché [illegible] Trap era mancato il «coraggio» di portare a Firenze, dopo Torricelli, un altro juventino. Voci che [illegible] Conte [illegible] ma neppure smentisce. Anzi, a una tv toscana, il capitano bianconero ieri ha confessato di provare simpatia e ammirazione per questa Fiorentina. «Sono contento che la squadra viola stia facendo bene e non se la devono prendere troppo i tifosi se nella loro squadra c'è anche un po' di spirito bianconero. Torricelli è un grande e Trapattoni non lo scopro io: è uno che non molla mai ed è questa la sua dote più bella, quella che lo fa amare dai giocatori: pungolerà la sua Fiorentina fino all'ultimo».

E arriva il presidente-allenatore

BUCAREST. Dopo l'allenatore-giocatore, come Gianluca Vialli al Chelsea, nel [illegible] una nuova figura: quella dell'allenatore-presidente. Gino Iorgulescu, presidente e proprietario del National Bucarest, si [illegible] infatti autonominato allenatore della sua squadra, al posto del dimissionario José Ramon Alexanco, [illegible] capitano del Barcellona. Iorgulescu [illegible] precisato che farà [illegible] tecnico solo fino [illegible] della stagione, poi tornerà a ricoprire soltanto incarichi societari ed affiderà [illegible] panchina ad un altro tecnico straniero, anche se in Romania c'è chi dice che potrebbe assumere Mircea Lucescu, che ha appena lasciato la panchina dell'Inter. «Ma una cosa è certa - ha detto l'addetto stampa del National Silviu Marculescu -: per il [illegible] della stagione agonistica la supe[illegible]si [illegible] tecnica sarà del nostro presidente, e sarà lui a fare la formazione».

OGGI IN TV

12,15	Rai sport notizie	[illegible]
[illegible]	Studio sp[illegible]	[illegible]
[illegible]	Tmc sport	[illegible]
15,55	**Pattinaggio.** [illegible] di artistico su ghiaccio	Raitre
16,25	Rubrica Motomondiale	[illegible]
18,20	Sportsera	[illegible]
18,55	Studio sport	Italia1
20,10	Tmc sport	[illegible]
23,00	Tmc2 sport	[illegible]
23,10	Goal magazine	Tmc2
0,45	Studio sport	Italia1
1,25	**Pattinaggio.** Mondiali di artistico	Raitre

LA STAMPA

SPORT

Giovedì 25 Marzo 1999 30

L'attaccante bianconero si confessa: Zoff e Ancelotti mi ritengono indispensabile, e io non mi sento sazio

INZAGHI

«Mi sono ripreso con i gol la Juve e la Nazionale»

FIRENZE
DAL NOSTRO INVIATO

Cammina su un filo (del fuorigioco), si ciba di errori. A 25 anni, Filippo Inzaghi è tutto o niente, un più o un meno, un sette o un quattro in pagella. Smaltita la pubalgia, si è ripreso la Juventus e la Nazionale, pronto a razziare [illegible] pollai.

Indispensabile: così l'hanno definita Ancelotti e Zoff. Inzaghi, che cosa prova?

«E' come una medaglia al valore. Che mi onora, ma non mi sazia».

Si spieghi meglio.

«Nello sport, come nella vita, bisogna sempre spostare in avanti i propri limiti, i propri confini. Finora [illegible] l'ho fatta: lo scudetto della Juve dopo la classifica cannonieri a Bergamo; la finale di Champions League dopo lo scudetto».

I Mondiali, però...

«Mi sono rimasti sullo stomaco. Sinceramente: venivo da una grande stagione, avrei scommesso su una maggiore considerazione da parte di Maldini».

Parliamo di Lippi: in un mese, dal [illegible] gennaio (1-1 a San Siro con il Milan) al 7 febbraio (2-4 con il Parma) ha perso il controllo della situazione.

«Nessuno gli ha giocato contro. Può essere che le troppe vittorie avessero svuotato l'ambiente. Alludo alle polemiche di Conte, di Deschamps... Io sono arrivato nell'estate del '97: come facevo a essere logorato? Con Lippi, ho avuto un rapporto splendido. Purtroppo, gli sono mancato nei momenti cruciali».

E con Ancelotti?

«Nessun attrito: anzi. Ho molto apprezzato come, a Parma, difese Crespo e Chiesa. Ci siamo soltanto sfiorati, allora. Sei mesi fermo per infortunio: volevo giocare, l'Atalanta fu una scelta razionale, non una bocciatura o, peggio, uno sgarbo».

Che tipo è?

«Ragiona [illegible] ex. Si affeziona al gruppo. E [illegible] fortuna che ha ereditato da Sacchi, la coltiva, la allena ogni giorno. Vero: ad Atene ci siamo [illegible]vati per il rotto della cuffia, ma all'andata avevamo stradominato».

Di solito, alla Juve, chi è incedibile rischia grosso: ha presente Vieri?

«Ormai non mi stupisco più di nulla, ma non ho avuto segnali in tal senso».

Inzaghi-Del Piero: la parabola dei pesi leggeri...

«Leggeri per voi, pesanti, pesantissimi, in campo...».

Il mercato della Juve si profila frizzante.

«Davvero? Non penso che smantelleranno la base, lo zoccolo duro. Ritocchi sì, epurazioni no. Siamo forti, e uniti».

Voce di popolo: con Inzaghi, si gioca in dodici e in dieci, mai in undici.

«Non sono Vieri, non ho il [illegible] fisico. Il gol è tutto, per me e per chi [illegible] giudica. Aspetto l'attimo, l'errore, sono fatto così. Gioco spalla a spalla con l'ultimo difensore, nella speranza di sfiorare il fuorigioco. L'importante è non demoralizzarsi: me ne fischiano sette [illegible] otto a partita, ma prima o poi l'occasione ci scappa, me lo sento, mo la cerco. I guardalinee sono la mia dannazione: e io, la loro. Di me si citano e ricordano le occasioni: sfruttate e fallite. Non i cross, come quello di domenica, per Amoruso. Vieri può arrivare al sei lavorando per la squadra. A me non resto che il gol. Lo so, lo sanno, lo sapete».

Suo fratello, Simone, sta bruciando le tappe.

«Gli voglio troppo bene per invidiarlo. Non ha bisogno di raccomandazioni, ero sicuro che avrebbe sfondato».

Per giocare assieme, però, siete troppo uguali.

«Forse. Ma [illegible] ne [illegible] proprio convinto. Un giorno o l'altro, chissà, ce la faremo: Filippo e Si[illegible]ne sotto la stessa bandiera. Sarà anche un sogno, ma è un sogno romantico, stupendo».

Due gol alla Spagna, uno al Resto del Mondo: come definirebbe il suo bilancio?

«Dignitoso. Se non segna, un attaccante soffre. Ho cercato di sfruttare al massimo le opportunità. Che, francamente, non [illegible] state molte».

Basta istorismi e sceneggiate: la firma è di Zoff.

«Ha ragione. Gli arbitri meritano che si dia loro una mano, e chi gioca in Nazionale non deve e non può rinunciare a essere un [illegible] pio, un modello».

Perfino a Firenze la adorano, la [illegible]...

«Da bambino, a Piacenza, piangevo [illegible] quando qualcuno mi rifiutava un autografo. Per questo, adesso che mi [illegible] fatto un nome, mi rendo sempre disponibile. Con tutti, per tutto».

Roberto [illegible]

Salgono chances di Chiesa

FIRENZE. Un solo dubbio, per Zoff, in vista del match contro la Danimarca. Il ct deve ancora scegliere il partner di Inzaghi. Questo il borsino: Delvecchio 40%, Chiesa 25%, Totti 25%, R. Baggio 10%. Di sicuro, oggi, Chiesa è il più in forma fra le seconde punte. Ieri, doppio allenamento. Un'ora e venti minuti di lavoro atletico il mattino e, nel pomeriggio, [illegible] partitella a porte chiuse (anche per la stampa). Due tempi di 30'. Squadra A: Buffon; Panucci, Nesta, Cannavaro, Maldini; Conte (D. Baggio), Cois, Giannichedda; Totti, Chiesa (Delvecchio). R. Baggio. Squadra B: Marchegiani; Serena, Torricelli, Iuliano, Bachini; Fuser, Di Biagio, D. Baggio (Conte), Di Francesco; Inzaghi, Delvecchio (Chiesa). Risultato: 1-0 per la squadra B, rete di Di Francesco su assist di Chiesa. Oggi, allenamento e poi, alle ore 16, da Pisa, trasferimento [illegible] Copenaghen con un volo charter. [r. he.]

All'intervallo [illegible]

Galles-Italia 0-2
Reti: Fuser, Vieri.
Coppia titolare: Vieri, Del Piero.
Cambi: 30' st R. Baggio per Del Piero.

[illegible] 2-0
Reti: Del Piero 2.
Coppia titolare: [illegible] Inzaghi, Del Piero.
Cambi: [illegible] per Del [illegible]

[illegible]-Spagna [illegible]
Reti: F. Inzaghi 2.
Coppia titolare: F. Inzaghi, Totti.
Cambi: 1' st Chiesa per Fuser.

Italia-Resto del[illegible]
Reti: Inzaghi, Di Francesco, Fuser, Chiesa 3.
Coppia titolare: F. Inzaghi, Totti.
Cambi: 1' st Delvecchio per F. Inzaghi; 10' st Chiesa per Totti.

Italia-Norvegia 0-0
Coppia titolare: Delvecchio, R. Baggio.
Cambi: 17' st Totti per Zambrotta, 36' st Chiesa per R. Baggio.

[illegible] (7)
22' F. Inzaghi (3 gol);
19' Totti;
14' Del Piero (2 gol);
13' Delvecchio;
9' R. Baggio;
9' Vieri (1 gol);
8' Chiesa (3 gol).

Pippo Inzaghi e Roberto Baggio ieri a Coverciano durante l'allenamento della Nazionale [illegible]

Totti: non la penso come Zoff

«Se a noi giocatori saltano i nervi spesso è anche colpa dell'arbitro»

Francesco Totti, capitano della Roma

FIRENZE. Giocatori troppo isterici con gli arbitri? Troppe sceneggiate in campo? Troppe polemiche e scorrettezze? Le picconate di Zoff fanno discutere il gruppo azzurro e raccolgo[illegible]: «Le parole del ct sono giuste e pronunciate nel momento appropriato visto che veniamo da venti giorni di fuoco», osserva il capitano della Nazionale Paolo Maldini.

Il risultato della discussione alla fine appare scontato: Zoff ha ragione, l'esasperazione è sempre più imperante, dobbiamo cercare di assopirla, come fa notare il capitano della Juve Antonio Conte: «Siamo la Nazionale, rappresentiamo il calcio italiano, dobbiamo dunque dare il buon [illegible] anche perché spesso [illegible] bello rivedersi in tv». Già, perché rispetto ai tempi passati non solo il calcio è cambiato, ma c'è anche la televisione che fa vedere e amplifica tutto quello che fino a ieri restava nascosto.

Esce però dal coro Francesco Totti, reduce dalla nottataccia all'Olimpico con l'Atletico Madrid, costata l'uscita della Roma dall'Europa. Il capitano giallorosso, con la [illegible] consueta schiettezza, premette [illegible] condividere in gran parte la ramanzina del ct, [illegible] con un'aggiunta non [illegible] poco.

«Personalmente escludo che i destinatari delle critiche di Zoff [illegible] noi romanisti - dice Totti -. Contro l'Atletico, ad esempio, io non ho commesso nulla di grave, basti pensare che [illegible] stato espulso esclusivamente per doppia ammonizione. Sono d'accordo che dobbiamo limitare gli eccessi, però [illegible] in campo succedono certe cose, se talvolta ci saltano i nervi, spesso è per colpa anche di certi arbitraggi. Prendete per esempio la nostra gara di Coppa Uefa: tutti hanno potuto vedere che l'arbitro non era certo dalla nostra parte e le sue decisioni sono costate alla Roma l'eliminazione dall'Europa. E allora, per favore, non dimentichiamo che anche noi giocatori siamo esseri umani». [b. c.]

Il difensore della Juventus, tornato in patria per la Nazionale, è stato bloccato dalla guerra

Mirkovic resta con la famiglia a Belgrado

«Tornerò in Italia solo se potrò portare mia madre e i nipotini»

TORINO. E' guerra. La Juve, il campionato, la Champions League sono lontani, molto lontani per Zoran Mirkovic. Il difensore serbo ieri sera era ancora a Belgrado quando è iniziato l'attacco delle forze Nato alla Jugoslavia. La Juve dopo alcuni tentativi a vuoto [illegible] riuscita a mettersi in [illegible] lui: «Scappa subito in Ungheria, poi ci telefoni e provvederemo noi a farti tornare a Torino».

[illegible]ggi, che segue con attenzione gli eventi, l'ha invitato a non rischiare. Ma per ora il difensore di Ancelotti non ha deciso né come né quando lasciare il Paese da qualche ora flagellato dalla guerra. La partita con la Croazia in programma sabato a Belgrado e valida per le qualificazioni europee è stata rinviata dall'Uefa, ma il [illegible]rzino non ha fretta di scappare anche se il pericolo è [illegible].

Mirkovic è confuso, dubbioso sulle decisioni da prendere. [illegible] all'apparenza non è spaventato. Neppure il suono [illegible] sirene l'ha dissuaso. Attraverso il telefono cellulare la sua voce arriva chiara: «Ero in ritiro [illegible] Nazionale a duecento chilometri [illegible] Belgrado, [illegible] notte fra martedì e mercoledì [illegible] arrivato il fax dell'Uefa che annunciava l'annullamento della partita. Il gruppo si è subito sciolto, quasi tutti i miei compagni sono [illegible] partiti. Stankovic e Mihajlovic hanno varcato [illegible] frontiera verso l'Ungheria. Io, invece, ho preferito tornare nella mia città, Belgrado, dove [illegible] tutti i miei familiari. Temo per loro, non partirò se non potrò portare con me le persone più care».

Il problema di Mirkovic è ottenere il visto per la madre di 52 anni e i due nipotini di dieci e tre anni [illegible] mezzo. Spiega: «Mio fratello vuole restare, ma loro devono seguirmi. Spero di partire al più presto, già oggi se non sorgeranno intoppi. Ma se sarà [illegible] attenderò tutto il tempo necessario. Il cuore mi suggerisce di non lasciare il mio popolo, però credo che non sarà possibile, perché qui i rischi aumentano con il passare delle [illegible]. Sono confuso, non so quale [illegible] la decisione migliore. Parlerò con la Juve per spiegare ai dirigenti i miei problemi. Capiranno». Ma [illegible] il passare delle ore sarà [illegible] pre più difficile rientrare in Italia.

Era partito carico di speranze, fiero di giocare una partita importante e delicata in egual misura. Dopo tanti mesi difficili in [illegible] ha faticato ad entrare in [illegible] con Lippi e con la Juve, Ancelotti l'ha promosso con la maglia di titolare. Mirkovic l'ha ripagato con prestazioni brillanti che gli sono valse la convocazione con la Nazionale jugoslava. Non immaginava che il passaggio dalla felicità [illegible] dramma fosse tanto breve. Anzitutto: «Non ho paura anche [illegible] si può davvero rischiare la vita. Aspetto l'evolversi della situazione in mezzo al mio popolo, mai unito come questa volta. I segnali che ormai siamo [illegible] clima [illegible] guerra non mancano. Ieri le auto non riuscivano più a fare rifornimento [illegible] benzina: era [illegible] rita. Mia madre ha avuto difficoltà nel trovare latte e pane per i nipotini. E nei prossimi giorni andrà sempre peggio. Per questo sarebbe giusto lasciare Belgrado il più pre[illegible] possibile. Ma da solo non ne ho il coraggio. Spero soltanto di superare ogni ostacolo per portare tutti in salvo».

Fabio Vergnano

Mirkovic è deciso ad aspettare il visto per la mamma e i nipoti «Conto di partire il più presto ma da solo [illegible] ne ho il coraggio: spero che la Juventus [illegible] a superare tutti i problemi e [illegible] certo che i dirigenti sapranno capire il mio dramma»

Rinviate tre partite degli Europei

GINEVRA. L'Uefa ha deciso di rinviare per la crisi nel Kosovo le partite degli Europei Jugoslavia-Croazia, prevista per sabato prossimo, e Jugoslavia-Macedonia, in programma il 31 marzo. Per il momento gli incontri [illegible] stati spostati rispettivamente al [illegible] agosto e al [illegible] settembre. L'Uefa, per motivi di sicurezza, ha rinviato al 9 ottobre (data per il momento provvisoria) anche Macedonia-Eire, prevista per sabato a Skopje. Inversione nel tennis: il match di Coppa Davis Jugoslavia-Marocco (30 aprile-2 maggio), verrà disputato in Marocco. Si svolgeranno invece regolarmente a Belfast, malgrado l'attentato, i mondiali di [illegible] (domenica) e Irlanda del Nord-Germania di calcio (sabato).

Oggi Disciplinare Uefa

Roma: 3 turni Totti 2 Wome, 1 Di Biagio [illegible] e Petruzzi

ROMA. Oggi la commissione disciplina dell'Uefa ufficializzerà la sua decisione sul caso Roma-Atletico Madrid, la partita di Coppa Uefa giocata all'Olimpico il 16 marzo scorso. Antonio Matarrese, vicepresidente Uefa, che era a Ginevra, si è detto tranquillo e ha lasciato intendere che la società giallorossa non deve temere [illegible] stangata: «Io non faccio parte della commissione disciplina e per rispetto verso l'Uefa non posso svelare la decisione. Posso però dire che [illegible] tranquillo, veramente tranquillo». A quanto risulta la Roma [illegible] evitato sia la squalifica dalle competizioni internazionali, sia quella [illegible] campo. Penalizzati invece i giocatori: secondo alcune indiscrezioni sarebbero state inflitte 3 giornate a Totti (anche espulso), 2 a Wome e 1 ciascuno a Di Biagio, Gautieri e Petruzzi per i tafferugli negli spogliatoi. Inoltre sarebbe stata comminata una forte multa alla società romana, forse di cento milioni.

Mentre Lucescu accusa due giocatori di tradimento, il presidente incontra in segreto Lippi a Forte dei Marmi

Ronaldo spacca l'Inter in due

Moratti lo difende, per altri è solo un viziato

MILANO
DAL NOSTRO INVIATO

Di Massimo Moratti, per ora, si sono viste le valigie, che [redacted] ha scaricato [redacted] metà pomeriggio davanti all'appartamento in S. Babila: del presidente interista, di ritorno dagli Usa, si sono invece perse le tracce nell'area [redacted] ai voli privati, a Linate. Una [redacted]rizione che ha alimentato le voci più diverse. Secondo alcuni, Moratti [redacted] sarebbe rientrato a Milano [redacted] avrebbe fatto scalo in un aeroporto del Nord Italia dove si sarebbe incontrato segretamente con Lippi. L'ex tecnico juventino ieri era a Genova, dai parenti della moglie, e solo [redacted] serata [redacted] a Viareggio: pare che [redacted] rendez [redacted] sia avvenuto a Forte dei Marmi.

Nei momenti [redacted] confusione le stranezze nerazzurre si moltiplicano, compresa la smentita di un'intervista a Lucescu apparsa su alcuni quotidiani: il poveretto, che sta aspettando di parlare con Moratti prima di tornare a Bucarest, dice di non aver mai espresso i giudizi pesanti che vi compaiono. Da West a Sousa [redacted] Moriero sono in parecchi a uscirne male. E' una situazione imbarazzante anche perchè in questi casi le smentite lasciano più di un dubbio.

«Mi sono assunto in prima persona e totalmente le responsabilità di quanto è accaduto all'Inter - ha detto il tecnico romeno, visibilmente arrabbiato - [redacted] ho alcun problema a definire inventate certe dichiarazioni. Non ci sto: l'Inter è stata pronta a [redacted] nei momenti più difficili, io mi [redacted] dimesso e [redacted] l'ho fatto [redacted] stato perchè [redacted] la [redacted] migliore, per il bene di tutti. Il silenzio in cui mi sono chiuso va rispettato». Lucescu ha poi aggiunto che «sono stati fatti errori, anche [redacted] formazione, ci sono stati tanti infortuni e si è sentita la mancanza di Ronaldo: l'anno scorso aveva fatto 26 gol, se li avesse fatti quest'anno l'Inter sarebbe lì a lottare».

L'ultimo affossatore delle speranze nerazzurre si dice convinto che Castellini consegnerà [redacted] Lippi una squadra in Coppa Uefa. «Potrà farcela. Ha cinque partite in casa [redacted] a S. Siro l'Inter ha sempre giocato bene: sono venute le vittorie e quando abbiamo pareggiato meritavamo di vincere». Allora perchè andarsene? «Potevo anche rimanere. [redacted] ho pensato che, con le dimissioni, potevo dare una scossa». In realtà, Lucescu no[redacted] per nulla ottimista sul futuro e se n'è andato perchè sentiva la terra franargli sotto i piedi. «Domenica due giocatori mi hanno tradito ma non ne farò mai i nomi - ha rivelato al quotidiano rumeno "Prosport" -. All'Inter è successo qualcosa [redacted] strano, [redacted] iniziato bene poi [redacted] sorti i problemi. Non prenderò mai più una squadra in corsa». Ai connazionali ha poi spiegato che vuole [redacted] per qualche [redacted] e sta valutando l'offerta [redacted] Psg, un altro club che se non si tro[redacted] guai non è contento.

L'universo interista è in subbuglio. Oggi alla Pinetina i giocatori si ritroveranno per la prima volta dopo lo sfascio [redacted] Marassi [redacted] la Samp. Ci sarà Castellini, traghet[redacted] triste verso il finale di stagione che Moratti vorrebbe arrivasse domattina, e probabilmente ci saranno i [redacted]. Non si salva neppure Ronaldo. In società [redacted] stanno creando due fazioni: quella di chi è disposta a perdonare tutto al brasiliano purch[redacted] torni in fretta [redacted] quella [redacted] chi lo ritiene viziato da troppi privilegi. Qualcosa del genere si era visto già a Barcellona. Il «buonista» Moratti sta con lui. Altri si chiedono perchè, se sta così male [redacted] allenarsi [redacted] un [redacted] privato, lo si segnali troppo spesso in una discoteca, l'Hollywood, che è il centro della vita notturna di molti calciatori, e non soltanto interisti.

Il suo viaggio in Brasile è l'ultimo episodio che ha suscitato incomprensioni: il brasiliano è tornato [redacted] sfruttando una promessa [redacted] Moratti, che dicono si fosse impegnato a lasciarlo libero se l'Inter non avesse superato i quarti di Coppa contro il Manchester. Un curiosissimo esempio di premio [redacted] sconfitta. Così mentre l'Inter franava a Genova, Ronaldo celebrava i 50 anni della madre, Sonia, spendendo [redacted] mila dollari (quasi [redacted] milioni) per i festeggiamenti nella villa di Barra de Tijuca. C'erano tutti, dagli amici d'infanzia fino all'ex ct del Brasile, Parreira, e all'attaccante Bebeto, detto «lacrima», che si sarà naturalmente co[redacted] Ronaldo, che è tre chili e mezzo sovrappeso, [redacted] molto divertito. Pare che nei giorni scorsi lo fosse assai meno lo sponsor Pirelli, perchè Ronaldo, con il [redacted] viaggio, avrebbe fatto saltare l'appuntamento per una campagna pubblicitaria. Si parlava di [redacted] penale di due miliardi. La Pirelli ieri ha smentito ogni incomprensione: il Fenomeno è tornato a Milano in tempo per la fotografia. Tutto a posto. O forse no.

Marco Ansaldo

Al Fenomeno rimproverano il viaggio a Rio e le notti in discoteca. Aria di contestazione ad Appiano, dove oggi esordisce Castellini

Il sampdoriano Montella ha ritrovato i gol ma non la gioia L'interista Ronaldo (foto grande) deve farsi perdonare

Montella, è rottura con la Samp

«Domenica qualcuno non voleva farmi giocare»

GENOVA. Perchè qualcuno della [redacted] bato voleva impedire [redacted] Vincen[redacted] Montella di scendere in campo contro l'Inter? E perchè il centravanti [redacted] Sampdoria ha raccontato questo episodio che doveva restare dentro lo spogliatoio? Gli antefatti: mercoledì sco[redacted] Castellini tocca duro Montella alla caviglia sinistra. L'attaccante accusa il colpo e non si allena più con i compagni. Salta anche la rifinitura. Luciano Spalletti e i medici dicono che contro l'Inter [redacted] ci sarebbe stato. Il giorno seguente invece l'attaccante gioca dal primo minuto e segna la tripletta che regala alla Samp la più bella soddisfazione dell'anno. Una vittoria importante per la classifica e per il morale, in vista dello sprint finale. Ieri Montella decide di vuotare il sacco e aldilà della rabbia e dell'amarezza le sue parole sanno tanto di addio.

«Sabato è sucesso un episodio che mi ha ferito enormemente, [redacted] mancanza di riguardo nei miei confronti. Hanno cercato di non farmi giocare contro l'Inter. Chi è stato? Qualcuno della società». Il centravanti non ne rivela il nome, ma tutto porta a Filippo Mantovani, fratello minore del presidente Enrico. Nell'organico societario [redacted] l'addetto alla presidenza. Di fatto è, tra i Mantovani, chi frequenta più [redacted] vicino la squadra. Forse aveva paura che Montella potesse infortunarsi seriamente. Perchè? I maligni dicono per timore di non poterlo più vendere a 36 miliardi. I benpensanti per preservarlo in vi[redacted] delle prossime, decisive partite. «Credo di avere capito molto da questa storia - ha continuato Montella - Spalletti? I patti erano chiari, avrei verificato le mie condizioni al sabato mattina. Invece [redacted] mi ha visitato e [redacted] sono [redacted] che [redacted] aveva il coraggio [redacted] dirmi le cose in maniera diretta. Altre volte sono sceso in campo in situazioni peggiori, perciò ho capito che c'era qualcosa sotto. Non mi [redacted] mai aspettato una co[redacted] del genere e non credo che tutta la società la pensasse allo stesso modo. Giocando [redacted] ho rischiato nulla, [redacted] ho nemmeno avuto bisogno dell'infiltrazione. La cosa si è gonfiata per volontà di qualcuno».

Perchè Montella ha parlato? Per orgoglio? Per preparare il [redacted] addio? Fa intendere che questo episodio potrebbe influire sul futuro. Lo cercano Juve (ma la società bianconera avrebbe lasciato cadere l'opzione), Fiorentina (Trapatto[redacted] ieri ne ha parlato bene) e Roma: «Non ho ancora deciso nulla anche se alla fine metterò tutto sul piatto della bilancia. Adesso sono confuso anche se ho già una mia idea, sarebbe inutile dire bugie. La gente sampdoriana mi [redacted] dato tanto, io mi sento legato [redacted] questi colori e a queste persone... ora però pensiamo a salvarci».

Stringatissimo il commento del presidente Enrico Mantovani: «Tutti i giorni [redacted] avere problemi del genere». Il ds Domenico Arnuzzo ha cercato di ridimensionare l'episodio: «Si è trattato di una preoccupazione legittima della [redacted]cietà. Montella è un coraggioso, vorrebbe sempre giocare. Non era una decisione facile dopo l'infortunio di mercoledì e le nostre intenzioni comunque [redacted] positive». Interdetto Spalletti: «Se c'è stato malinteso, qualcuno lo ha creato a fin di bene. Io ho bisogno di un Montella positivo, non confuso come dice di essere. Dalla vittoria contro l'Inter per 4-0 potevamo trarre energie positive e invece siamo di [redacted] in una situazione difficile...». Perchè?

Damiano Basso

Oggi Mondonico prova col Cuneo la squadra senza gli squalificati Artistico e Parente

«Toro, trovi una Lucchese avvelenata»

Foglia, ex granata: la beffa dell'andata brucia ancora

TORINO. La bruciante sconfitta [redacted] il Genoa, com'era scontato, ha lasciato il segno ben oltre i punti persi prima della sosta. Ieri, il giudice sportivo ha punito i granata sanzionati a Marassi: due giornate di squalifica a Parente, espulso; [redacted] ad Artistico, ammonito con diffida a carico. Mondonico, adesso [redacted] ufficiale, sarà dunque costretto per la seconda partita di fila a rinunciare alla formula del doppio centravanti, che aveva fruttato le tre vittorie consecutive contro Cosenza, Lecce e Chievo. Se [redacted] Genova mancò l'acciaccato Ferrante, domenica contro la Lucchese in tribuna andrà il «cattivo» Ciccio.

[redacted] ieri, a metà allenamento, il Mondo ha temuto di perdere pure Brambilla, prezioso regista il cui rientro dopo 9 mesi era coinciso con il cambio di marcia granata. Durante una partitella sei contro sei, il [redacted] lombardo si è improvvisamente accasciato. Subito si è [redacted] problema al ginocchio destro, operato nello scorso maggio. Brambilla, invece, si è toccato il sinistro ed è rientrato zoppicando negli spogliatoi. Brividi tra compagni e tifosi, poi, qualche minuto dopo, il cessato allarme: solo un lieve problema muscolare, che non impedirà al numero 10 di partecipare oggi all'amichevole che il Toro giocherà alle 15 a Orbassano contro il Cuneo, squadra [redacted] Campionato Nazionale Dilettanti. In campo ci sarà anche Ferran[redacted], che ha saltato in via precauzionale l'allenamento di ieri per dolori alla schiena.

Mondonico ruoterà tutta la «rosa» e proporrà comunque per un consistente spicchio [redacted] match la squadra per domenica che, rispetto a Genova, [redacted] presentare due sole varianti: Ferrante e Asta al posto di Artistico e Parente.

Il primo dei due appuntamenti consecutivi che attendono il Toro al Delle Alpi pare decisamente il più abbordabile. Non tanto perchè la Lucchese ha 6 punti meno del Monza, quanto per la fragilità esterna dei toscani che in 12 gare hanno racimolato 7 punti e hanno [redacted] 4 reti [redacted] 8 in occasione dell'unico [redacted]sso (4-1 sul Chievo, lo scorso 13 dicembre) ottenuto fuori casa. Terzultimi, ma a una sola lunghezza dalla zona-salvezza, i rossoneri hanno avuto un avvio di ritorno da incubo (un punto in sei partite), [redacted] prima [redacted]lla sosta sono [redacted] rilanciati [redacted] 2-0 al Pescara firmato dal loro uomo nuovo: Nazzareno Tarantino, ventenne attaccante della Primavera.

In tandem [redacted] il bomber di Benevento, attualmente militare, a Torino giocherà [redacted] altro giovane campano, uno che il granata [redacted] l'ha [redacted] testa. E' Felice Foglia, [redacted] anni, che al Toro arrivò a fine '94 [redacted] Nola [redacted] che nella scorsa stagione, da Souness [redacted] Reja, collezionò 26 presenze [redacted] 2 reti per poi passare alla Lucchese in comproprietà. Il timido Felicione sta vivendo un torneo di alti e bassi, [redacted] ha già segnato più dell'anno scorso (3 gol) ed è pronto a [redacted] finale arrembante: «Spero che la sosta mi sia servita a ricaricare le batterie. Al Delle Alpi ci tengo troppo a ben figurare: il Toro sicuramente tornerà [redacted] A e [redacted] sogno di rientrare nei piani di Mondonico, [redacted] tecnico che non ho la fortuna di conoscere, ma che stimo tantissimo».

Anche la Lucchese, come Foglia, domenica si gioca molto... «E' vero. Abbiamo un disperato bisogno di punti e un calendario terribile: ogni partita, persino la più difficile come sarà quella col Toro, dev'es[redacted] buona per muovere la classifica. Dobbiamo però diventare più scaltri: normalmente [redacted] giochiamo male, ma osiamo troppo, becchiamo gol stupidi [redacted] finiamo per [redacted] puniti oltre i nostri demeriti». Al Delle Alpi, dunque, vi coprirete per benino. «Papadopulo non snaturerà la sua "zona". Al massimo potrebbe riservare un trattamento speciale a Ferrante. Di certo c'è che avremo motivazioni speciali: ancora ci brucia quello 0-1 subito all'andata. Fattori segnò al [redacted]: io ero fuori per infortunio e vi assicuro che fu un'autentica beffa. Faremo [redacted] per riprenderci quel punto». Quale granata [redacted] manderà in modo particolare ai suoi compagni? «Ferrante sarebbe una risposta scontata. E allora, dico Brambilla: [redacted] ordine a centrocampo, detta i ritmi del gioco, offre palloni d'oro. E' lui che può dare al Toro la spinta decisiva n[redacted] lungo sprint per la A. Ricordate quel [redacted] successe l'anno scorso? Massimo [redacted] ruppe sul più bello, contro la Salernitana, e noi andammo in difficoltà. E la promozione, che sembrava ormai cosa fatta, sfumò».

Roberto Condio

Moto, [redacted] Superbike

[illegible] GP [illegible] Kyalami per la [illegible]

ROMA. Al Mondiale Superbike che prenderà il via domenica in Sud Africa è iscritto anche un pilota di colore: si tratta [redacted] Isaac Lance, uno dei più giovani piloti sudafricani, cui la Ducati ha affidato una [redacted] moto.

Il talento di colore ha manifestato fin da giovane l'amore per le corse. Anche suo padre Lionel negli Anni [redacted] aveva provato a gareggiare, ma [redacted] difficoltà a quel tempo, per un [redacted] bianco, lo costrinsero a rinunciare. Ora Isaac sta trasformando il sogno paterno in realtà. Ha esordito nel '94 in gare di velocità nella classe 50, ma solo nel '98 ha corso l'intera stagione con ottimi risultati nella Productions Series in [redacted] a una Castrol Honda 600.

La gara di Kyalami è la prima di 13 appuntamenti in 5 conti[redacted]ti. Due le tappe italiane della manifestazione: il 30 maggio sulla pista di Monza e [redacted] 27 giugno a Misano.

[redacted]' nato Michael II

Papà [illegible]

MONTECARLO. Mika Hakkinen, Michael Schumacher e Jacques Villeneuve compagni di squadra. Tranquilli, [redacted] tratta solo di una partita di calcio per beneficenza. I tre campioni del mondo di F1 giocheranno insieme la partita contro lo Star Team for Children organizzata per l'11 maggio nello stadio Louis II a Monaco. L'incasso andrà a favore dell'Associazione mondiale amici dell'infanzia presieduta dalla principessa Carolina di Hannover. Tra gli avversari [redacted] del p[redacted] Altafini, Rijkaard [redacted] Altobelli, capitanati dal Principe Alberto che ha convocato anche Biaggi, Orioli, Bubka, Tomba e Berger.

Intanto, la nascita di Michael Schumacher II (questo il nome, salvo ripensamenti), non ha fermato il pilota tedesco che si è presentato a Fiorano per provare la F399 mentre per i rivali della McLaren da oggi [redacted] «segreti» a Jerez.

Basket: Eurolega

Teamsystem per il ko [illegible] Kinder in [illegible]

Basket atto secondo sia [redacted] quarti dell'Eurolega, [redacted] negli ottavi dei playoff scudetto. Entrambi propongono stasera i match di ritorno che possono già essere decisivi nel caso vincano [redacted] stesse squadre [redacted] martedì.

Cominciamo dall'Eurolega, che è [redacted] all'ultimo turno prima della cosidetta final four (cioè semifinali e finale) e vede in lizza con chance diverse le due bolognesi Teamsystem e Kinder. La prima gioca a Madrid contro il Real strapazzato due giorni fa [redacted] Casalecchio (90-63) grazie a una delle più esaltanti partite della Fortitudo negli ultimi anni. La Kinder d[redacted] invece ribaltare in casa il ko subito a Pau dall'Orthez (67-59), partita giocata tutto sommato bene in difesa dai tricolori che però hanno steccato in fase offensiva, segnando soltanto una tripla sulle 14 tentate e tirando [redacted] un risibile 40% di realizzazione.

Sulla [redacted] la Teamsystem ha ottime probabilità di chiudere il discorso già stasera, anche se difficilmente saprà ripetere l'eccezionale tiro al bersaglio di gara-uno, quando i giocatori fortitudini del quintetto iniziale (Mulaomerovic, Myers, Karnisovas, Fucka e Gay) hanno ottenuto [redacted] formidabile 26/36 nelle conclusioni, con 10/16 nelle triple. Inoltre il Real dell'altra sera è parso troppo brutto per essere vero, il che può valere anche per la Kinder, che stasera spera [redacted] recuperare il convalescente Danilovic per ritrovare la sua proverbiale vena offensiva.

Nei playoff, si giocano invece (h. 20,30) Pepsi Rn-Zucchetti Re (situazione 1-0), Muller Vr-Sony Mi (0-1), Termal Imola-Polti Cantù (1-0) e Ducato Si-Pompea Rm (0-1): Rimini e Imola, rispettando il fattore campo, eliminerebbero rispettivamente Reggi[redacted] Emilia e Cantù. (g. vib.)

Settimana Catalana

[redacted] cade botto al femore oggi si ritira?

HOSPITALET DE LLOBREGAT. Ancora brividi provocati da Marco Pantani. Dopo lo scatto sulla Cipressa durante la Milano-Sanremo di sabato scorso e poi la vittoria di lunedì nella seconda tappa della Settimana Catalana, ieri le notizie che hanno riguardato il «Pirata» non sono state positive.

Pantani, infatti, è rimasto coinvolto in una caduta, durante la terza frazione della corsa spagnola, (vinta dallo svizzero Boscardin) quando all'arrivo mancavano solamente 7 chilometri.

Nella caduta, il campione italiano ha riportato delle escoriazioni in varie parti del corpo. Il tutto gli è costato anche [redacted] minuto di ritardo nei confronti dei primi. «Ma porca miseria, eravamo davanti proprio per cercare di evitare le cadute ed ecco che finiamo in terra anche [redacted]...» ha dichiarato Pantani a fine gara mentre si stava sottoponendo a una visita di controllo.

Particolarmente dolorosa la botta rimediata alla testa del femore. Il medico non ha [redacted]luso che stamane Pantani possa decidere di ritirarsi. La decisione sarà presa solo all'ultimo momento.

La caduta [redacted] avvenuta [redacted] termine di una discesa, in una curva a sinistra in cui Marco è scivolato assieme ad un'altra decina di corridori. Con l'asfalto reso viscido dalla pioggia, e vista l'alta andatura imposta dal finale di tappa, la caduta è stata pres[redacted]hè inevitabile. Resta invariato il programma di Pantani che dopo la Settimana Catalana tornerà in corsa al Giro dei Paesi Baschi (5-9 aprile) e parteciperà - sempre in Spagna - al Gran Premio Primavera (11 aprile).

Qui Pantani deciderà se partecipare o meno alla Freccia Vallone (14 aprile) e alla Liegi-Bastogne-Liegi del 18 aprile.

SPORT [redacted]

■ **IL GIUDICE DELLA B.** Squalificati: 2 turni al torinista Parente (ammonito, continuava a protestare urlando frasi irriguardose contro l'arbitro accompagnate da espressioni blasfeme) e 1 a Carbone (Reggiana), Lambertini (Pescara), Colle, Paschetta (Cosenza), Pizzi (Cremonese), Zilian (Reggina), Artistico (Toro), Bellucci (Lecce), Cesaretti, Di Bari (Treviso), Italiano, Piovanelli (Verona), Magoni (Napoli), Ruotolo e Tangorra (Genoa).

■ **MILAN AGO DELLA [redacted].** Albertini, prima della sfida con la Lazio, ritiene il Milan ago della bilancia dello scudetto e intanto difende Ziege e Bierhoff. Non chiamato da Zoff perchè reduce da infortunio, Albertini replica al ct: «Non vuole piagnistei in campo con gli arbitri, ma talvolta è difficile frenarsi».

■ **RALLY DEL PORTOGALLO.** Lo scozzese Colin McRae (Ford Focus) ha vinto per la seconda volta consecutiva il Rally [redacted]el Portogallo, quarta prova del Mondiale. Ha preceduto Sainz e Auriol, entrambi su Toyota. Il finlandese Makinen (Mitsubishi), quinto, conserva il primato nella classifica generale.

■ **CICLISTA ANTI ETICA.** Per la prima volta dopo la firma della «Carta» contro il doping nel ciclismo, [redacted] francese, Pascal Lino, [redacted] sanzionato dalla sua squadra, [redacted] BigMat Auber, per «aver infranto l'etica sportiva» sebbene non sia mai risultato positivo all'antidoping. E' accusato di «aver tentato di assumere corticoidi all'insaputa del servizio medico della squadra» ed entro due settimane dovrà comparire davanti ad una commissione disciplinare interna.

■ **RUGBY: COSTE FINO AL 2000.** Giancarlo Dondi, presidente federale, ha detto che [redacted] ct George Coste onorerà il suo contratto con la Nazionale fino alla scadenza (30 giugno 2000). [redacted] giorni [redacted] Coste avrebbe manifestato l'intenzione di andarsene dopo la Coppa del Mondo di ottobre, essendo perplesso sui programmi e per i tagli ai fondi per la Nazionale.

■ [redacted] **LA TRIS.** Ad [redacted] trotto, combinazione 18-17-7, quota lire 400.300 (7024 vincitori).

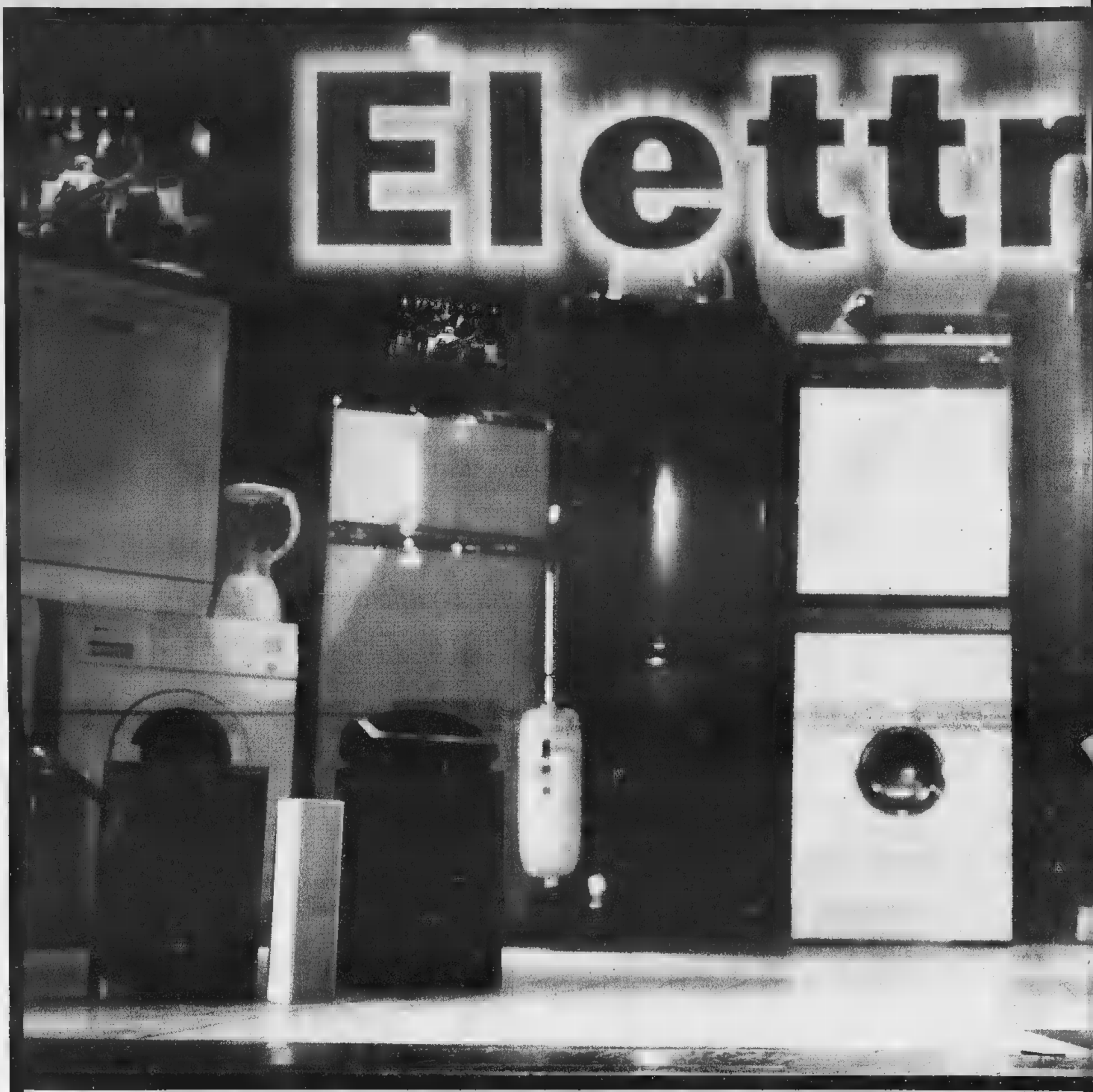

MEDIA WORLD RADDOPPIA A TORINO. NU

DA OGGI COMINCERET

Da Media World trovi:
-tutto ciò che video, TV, Hi-Fi, elettrodomestici, computer, videogame, telefonia, fotografia, CD musicali;
-il più ampio assortimento di tutte le migliori marche;
-più di 4.000 mq quadri con oltre 30.000 prodotti ai prezzi più bassi;
-sala d'ascolto Hi-Fi, sale Home Video Theatre, postazioni Internet;
-la possibilità di provare tutto;
-servizi: consegna e installazione a domicilio grandi elettrodomestici;
-grande parcheggio e orario continuato.

OVA APERTURA IN CORSO GIULIO CESARE.

E A FARE PARAGONI.

Media World

Parcheggio riservato ai clienti Media World.

BOUTIQUE DELLA SUCCURSALE FIAT.

Le offerte della Boutique

AUTORADIO
tutti i nuovi modelli
con il montaggio
compreso nel prezzo

ANTIFURTO
con chiusura centralizzata,
telecomando, allarme,
montaggio:
tutto a **L. 400.000**

A Torino c'è una boutique tutta particolare: è quella della Succursale Fiat. In vetrina, articoli utili ed eleganti per chi ha la passione per l'auto, e non solo. Date un'occhiata alle offerte qui a fianco: auto-radio e antifurto, con montaggio compreso nel prezzo, per rendere i vostri viaggi piacevoli e le vostre soste sicure. Chi entra nella Boutique della Succursale Fiat, esce sempre con un affare.

DAL LUNEDÌ
AL VENERDÌ
9.00-12.30
14.30-18.00

FIAT Lineaccessori

FIAT

SUCCURSALE FIAT DI TORINO - CORSO BRAMANTE, 21 - TEL. 011 6842468

Giacco
acconciatori
donna - uomo
SEDI IN TORINO
via Cellini n. [redacted] - tel. 011 677602
via Stelvio [redacted] 10 - [redacted] 011 [redacted]
[redacted] Monginevro n. 126/b - [redacted] 011 [redacted]

LA STAMPA
TORINO
CRONACA
Giovedì [redacted]
TO1 CV PR TO8 33
VIA MARENCO 32 - TELEFONO 011.65.68.111 / FAX 011.663.90.03
SEGRETERIA TELEFONICA - LA MIA CITTA' - 011.65.68.531 / 252 / 205

Giacco
acconciatori
SEDI IN TORINO
via Cellini n. 25
tel. 011 3855694

Da Roma rimbalza l'ipotesi di usare il centro di corso Brunelleschi, la Prefettura smentisce

Anche a Torino i profughi del Kosovo

Ma non esiste ancora un piano di accoglienza

[redacted] Kosovo è già fuga. Quanti profughi arriveranno [redacted] Italia? Impossibile rispondere, però il [redacted] degli Interni ha già predisposto [redacted] piano denominato «emergenza Kosovo» per ospitare la gente che scappa dalla guerra. Il piano prevede più fasi, [redacted] seconda della consistenza dell'ondata. [redacted] prima fase [redacted] nel rafforzamento dei centri di prima accoglienza già esistenti in Puglia, [redacted] anche l'utilizzo di roulottes disposte in appositi spazi. Due sarebbero i luoghi già identificati per ubicare [redacted] roulottes: Ortanova, presso Foggia, e Ba[redacted] Palese. Inoltre si prevede che i profughi possano essere alloggiati anche in alcune [redacted] dis[redacted] in Friuli [redacted] Trentino.

Ma cosa accadrà se [redacted] bastasse? Fonti vicine al ministero, secondo l'agenzia Ansa, avrebbero annunciato che non si escluda l'ipotesi di utilizzare [redacted] modo improprio i centri di permanenza temporanea del mini[redacted] dell'Interno per gli immigrati clandestini. Ciò significherebbe, per Torino, [redacted] corso Brunelleschi, già [redacted] di molte contestazioni.

La notizia è rimbalzata in città nella tarda serata, trovando tutti increduli e impreparati. «A noi non risulta nulla di tutto ciò» fanno notare i collaboratori del prefetto Moscatelli. Il quale, va ribadito, dipende direttamente dal Governo ed è quindi [redacted] rappresentante di Palazzo Chigi in città. [redacted] le perplessità non [redacted] soltanto da [redacted] difetto [redacted] comunicazione tutto [redacted] to credibile [redacted] un momento così drammatico. Il fatto è, si obietta in piazza Castello, che [redacted] centro può accogliere poche decine di persone. [redacted] un numero insufficiente se l'onda dei profughi diventasse marea. [redacted] allora che gli uffici torinesi [redacted] predisponendo un piano di emergenza, del quale per il momento non si [redacted] i contenuti.

I prossimi giorni saran[redacted] dunque decisivi. La struttura di corso Brunelleschi che è ormai ultimata: dovevano aprirla il novembre scorso, dovrebbe essere inaugurata sabato 10 aprile. Nella [redacted] quale sorgevano erbacce e le macerie dell'ex poligono delle vicine caserme, in sei mesi di lavoro, con una spesa che oscilla dai [redacted] ai 5 miliardi, è stata edificata una [redacted] concentrazionaria: filari di sbarre, pali [redacted] telecamere e fari, cancellate che dividono lo spazio in rettangolari, angusti recinti nei quali hanno piazzato, su una battuta di asfalto, containers: le case degli extracomunitari. La frammentazione in recinti è do[redacted] fatto che gli ospiti (in realtà detenuti) [redacted] in [redacted] carcere, [redacted] suddivisi a seconda dell'etnia, della religione: [redacted] una parte albanesi, dall'altra marocchini [redacted] nordafricani, da un'altra ancora gli africani neri, animisti. Ciò, per evitare scontri, risse, ferimenti. Alla sorveglianza, all'interno e all'esterno, lungo i [redacted] di cinta rinforzati [redacted] alti, robusti reticolati, provvederanno polizia, carabinieri [redacted] Guardia [redacted] Finanza. L'utilizzo a scopi [redacted] appare dunque difficile. Intanto, la notizia della guerra ha creato [redacted] poco allarme anche a Torino. E il consigliere Lodi ha chiesto al sindaco una comunicazione ufficiale che potrebbe [redacted] fatta durante il Consiglio comunale di questa sera.

[redacted]
L'ingresso [redacted] centro [redacted] corso Brunelleschi. [redacted] piani del ministero [redacted] autorità cittadine dovrebbe ospitare extracomunitari in [redacted] dell'espulsione, ma secondo fonti non ufficiali potrebbe invece essere adibito a campo per gli abitanti del Kosovo in fuga dalla Serbia. Ma la notizia [redacted] avuto per il [redacted] alcuna conferma, anzi è ritenuta poco attendibile [redacted] Mole

IN PRIMO PIANO

La lunga crisi delle vocazioni

Calano le vocazioni, crescono di pari passo gli impegni e le esigenze dei fedeli. Soprattutto, aumenta l'età media dei sacerdoti, parte dei quali è costretta [redacted] dividersi [redacted] dichiarato affanno fra i compiti più diversi. Il caso del parroco di Piossasco, affidatosi ad un collaboratore per celebrare la liturgia della parola [redacted] della funzione domenicale, non desta scalpore negli ambienti ecclesiastici torinesi, consapevoli delle difficoltà in cui [redacted] trovano ad operare molti [redacted] doti. Non la «scorciatoia» di un religioso super-impegnato, quindi, ma l'emblema di [redacted] fenomeno che in parecchie località è vissuto come pratica quotidiana o quasi.

Alessandro Mondo A [redacted] 37

IL CASO

[redacted]

I responsabili del Polo al Viminale. Il vicesindaco Carpanini: iniziativa pre-elettorale

Un commissariato a San Salvario

Ipotesi discussa con il ministro Jervolino

Controlli a San Salvario. Il ministro [redacted] Jervolino ha assicurato gli esponenti del Polo che le misure [redacted] sicurezza saranno potenziate

S[redacted] Salvario avrà il commissariato di polizia, come Porta Palazzo? «Sì - afferma Raffaele Costa, l'antisindaco che nel 1997 perse per un soffio [redacted] sindaco vinta da Valentino Castellani - il ministro dell'Interno [redacted] stato chiaro: [redacted] commissariato a S. Salvario si farà». L'annuncio, rife[redacted] Costa in una [redacted] - [redacted] stato dato da [redacted] Russo Jervolino alla delegazione del Polo ieri mattina al Viminale, durante l'incontro con un gruppo di parlamentari, al quale, oltre [redacted] Costa, hanno partecipato il segretario e deputato [redacted] An, Ugo Martinat, [redacted] coordinatore del Piemonte azzurro, Roberto Rosso, gli on. Maria Teresa Armosino, Edro Colombini e il senatore Ccd, Toma[redacted] Zanoletti, [redacted] il presidente della circoscrizione San Salvario, For[redacted] e il capogruppo [redacted] Forza Italia in Comune, Cantore.

L'esponente del governo ha detto di [redacted] convinto della sua utilità, anche se ha ammesso che le risorse dello Stato «non [redacted] infini[redacted]. Tant'è [redacted] che [redacted] progetto del Ministero di attivare, a Torino [redacted] Bologna, l'interconnessione delle sale operative [redacted] forze dell'ordi[redacted] (costo, 30 miliardi), non [redacted] anco[redacted] finanziato. «Il ministro - riferi[redacted] il Polo - ha detto che la volontà politica per procedere c'è, [redacted] i soldi». Aggiungendo: «Attendiamo l'assestamento [redacted] bilancio [redacted] avvie[redacted] l'iniziativa entro l'anno».

L'incontro del Polo [redacted] la [redacted] sponsabile del Viminale, secondo Costa è stato «positivo». Diversa la valutazione di Ugo Martinat (An), il quale [redacted] definito «generiche» le promesse della Russo Jervolino, [redacted] punto che, invece [redacted] «attivare» [redacted] prefetto, ha chiesto [redacted] due esponenti torinesi del Polo (Formisano [redacted] Cantore) di cercare una sede ido[redacted] ad ospitare il commissariato.

«Il problema [redacted] - chiarisce Martinat - è quello di [redacted] nuovo carcere. Diversamente dove saranno [redacted] gli scippatori, i ladri quando [redacted] davvero arrestati [redacted] mandati in galera come vorrebbe la nuova legge, visto che Vallette e Nuove [redacted] stracolme? Questo go[redacted] non riesce nemmeno a mandare poliziotti [redacted] cani antidroga a San Salvario, altro che dotare i quartieri a rischio di commissariati, anche [redacted] costerebbero soltanto 30 milioni il [redacted]. [redacted] Costa si dice fiducioso («Come potrebbe un ministro mancare alla parola data davanti [redacted] numerosi parlamentari?»), il sindaco Valentino Castellani ritiene che debbano [redacted] sere le forze dell'ordine a valutare quali siano le necessità per garantire [redacted] cittadini. «Se il questore mi dice ho bisogno di questo, lo chiedo. Ma non mi [redacted] di affermare che ci vogliono uno o due commissariati in più, deve valutarlo chi li utilizzerà».

Castellani non dà giudizi sull'in[redacted] Polo con [redacted] ministro, lo [redacted] il vicesindaco Domenico Carpanini: «Mi sembra un'iniziativa pre-elettorale. Le richieste del Polo riguardano decisioni già assunte, quali [redacted] il commissariato di Porta Palazzo. Oppure questioni su cui i responsabili delle forze dell'ordine sanno [redacted] fare ben meglio [redacted] loro. Peraltro l'impegno delle istituzioni per garantire [redacted] tutta [redacted] città continua esattamente [redacted] prima senza che l'iniziativa [redacted] Polo aggiunga [redacted] tolga nulla».

Giuseppe Sangiorgio

IL PROGETTO

La [redacted]

Così Torino vuole cambiare

Torino prova [redacted] darsi una dimensione internazionale. Lo fa [redacted] il progetto strategico cui stanno lavorando centinaia di persone: dovrebbe impegnarla per i prossimi dieci anni, individuando priorità [redacted] obiettivi nell'intervento pubblico e privato.

C. Giacchino A PAG. 34

LA POLEMICA

Santena

Ma l'hopital sarà costruito?

Sul progetto dell'Hopital francese a Santena è scontro fra Regione e Comune. Il sindaco precisa che la concessione edilizia [redacted] pronta, il terreno opzionato, manca soltanto l'accreditamento della Regione e può apri[redacted] il cantiere. Andrà proprio così?

M. Accossato A PAG. 35

[redacted]

[redacted] Jakob

Un altro morto in provincia

Un pensionato di Venaus è l'ultima vittima [redacted] una sospetta encefalopatia spongiforme, equivalente uman[redacted] del morbo della mucca pazza. Salgono a 5 i casi del morbo di Creutzfeldt-Jakob che in [redacted] ha già ucciso, nel torinese, tre donne.

SERVIZI A PAG. 39

NEI SERVIZI

Il lavoro

Le offerte «in affitto»

Sono 424 le figure professionali più urgenti ricercate dalla ventina di società di lavoro [redacted] affitto che pubblichiamo oggi. Ogni offerta di lavoro [redacted] corredata dalle caratteristiche richieste e, spesso, anche dalla durata dell'impiego.

[redacted] SERVIZI A [redacted]

MARIA AUSILIATRICE

Saldarini [redacted]

Un mare di teste bianche [redacted] grigie, ieri [redacted] Maria Ausiliatrice, per il tradizionale incontro [redacted] ha riunito con il [redacted] Saldarini oltre tre[redacted] anziani e pensionati, su iniziativa del Movimento Diocesano. Con parole commosse, il cardinale ha sottolineato [redacted] dignità della vecchiaia, il valore sociale [redacted] suo impegno gratuito, la [redacted] preziosa testimonianza di esperienza. «Sono un prete anziano. E anche il Papa vive i suoi anni con [redacted] naturalezza, con [redacted] semplicità».

Dodici entraîneuses senza permesso di soggiorno, otto già rimpatriate

[redacted] le regine [redacted]

Finanzieri in 4 night-club: sette i denunciati

Le reclutavano all'estero, in Brasile, in Ungheria, in Russia, perfino in Thailandia, tutte vistosa[redacted] belle, tutte disinibite, tutte disponibili [redacted] socializzare [redacted] perdere troppo tempo in preliminari. Poi pensavano a farle arrivare in Italia, spesso come «turiste». Una volta inserite nel nostro Paese, anche senza permesso [redacted] soggiorno, procuravano loro alloggio e lavoro in numerosi locali notturni. Entraîneuses, cameriere-accompagnatrici, ballerine o, come alcune si autodefinivano, «artiste».

Qualcuna teneva compagnia ai clienti che non volevano restare [redacted], e la cui consumazione saliva in modo esponenziale [redacted] relazione all'affettuosità del rapporto. Altre si scatenavano in [redacted] gliarelli molto «partecipati» da tutto il pubblico del locale. Altre ancora la biancheria intima [redacted] la toglievano solo in club «privé» destinati [redacted] pochi eletti, con tessera, che ovviamente pagavano caro il privilegio. Perché le ragazze non si limitavano [redacted] semplici spogliarelli, [redacted] provocavano gli affezionati clienti con esibizioni più hard. Schicchi, Cicciolina & compagne insegnano.

[redacted] «Afrodite», per gli studenti versione greca [redacted] Venere, [redacted] anche denominazione in codice di un'inchiesta del Nucleo regionale di polizia tributaria della Guardia [redacted] finanza, ha interrotto questa piccola importazione internazionale di sesso da night. E [redacted] sostituto procuratore Gabriella Viglione, che ha coordinato l'indagine, si è trovata le ragazze in lacrime da interrogare: meno disinibite, p[redacted] socializzanti, timorose di entrare nello schedario delle clandestine.

Le Fiamme gialle, per compiere le irruzioni dopo giorni di discreta sorveglianza, hanno scelto la notte tra venerdì [redacted] sabato, una delle più «calde» della settimana, per compiere quattro «sorprese» quasi contemporaneamente: al Casanova, al Samara, al Metropol, all'Ambra. Urla, tentativi di fuga, giustificazioni improponibili soprattutto per le versioni più esplicite di spettacolo: il solito copione. E poi l'identificazione di tutti.

Primo risultato: i sette titolari dei q[redacted] «night», dei quali non è stata resa nota l'identità, sono stati denunciati per violazione della legge 40 [redacted] marzo '98 sull'emigrazione clandestina per [redacted] favorito l'entrata in Italia delle ragazze e per averle ospitate e fatte lavorare [redacted] permesso di soggiorno.

Secondo risultato: su una ventina di «Afroditi» controllate, dodici sono risultate irregolari, senza permesso di soggiorno, e per otto, in maggio[redacted] dei Paesi dell'Est, è scattato il decreto [redacted] espulsione. E i clienti hanno perso le «attrazioni internazionali». Dovranno accontentarsi delle indigene. Certamente più care. [redacted] «hard».

Questa sera dalle ore 19,00 alle ore 23,00
Res Nova®
Presenta:
Mobili in festa
Festa dinamica con i nuovi prodotti Frighetto
disegnati da Ross Lovegrove
Musica, premi e spettacolo.
frighetto
Specialità biologiche offerte da Unicorn
Torino - via Accademia Albertina, 10 - Tel. (011) 88.91.30 / 88.79.28 - Fax (011) 81.70.056

Presentato il progetto del «Piano strategico» che vuole trasformare la città

Torino prova a scalare l'Europa

L'anno della svolta, il 2010

«Torino internazionale»: ovvero, il Piano strategico per la promozione e il rilancio della città, per fare della capitale dei Savoia polo industriale culturale dell'Europa 2000. Uffa, sbufferà qualcuno di voi, ancora con 'sta storia, o meglio questo sogno che da trent'anni ogni amministrazione culla dedicandovi tempo, denaro, lavoro. Senza concludere mai nulla, tanto che siamo ancora qui a dibattere se, come e quando la nostra metropoli diverrà un polo commerciale e turistico di vitale importanza del Vecchio continente.

Questo di «Torino internazionale» è l'ultimo tentativo, in ordine di tempo. Ricco di ambizioni e di strumenti essendo stati chiamati a darvi corpo esperti del calibro del sociologo Arnaldo Bagnasco, del professor Roberto Camagni, docente di politiche urbane. Ci si è affidati anche all'esperienza del catalano Enric Truno, artefice del rilancio di Barcellona che nel 1980 era considerata moribonda, «un Titanic sul punto di inabissarsi». Oggi, è un esempio straordinario di città appetita dall'imprenditoria di tutta Europa, di città regina per la qualità della vita». Parole che l'entusiasta Trunò ha pronunciato alla presentazione del progetto del Piano strategico alle istituzioni (banche, piccola, media grande industria, sindacato, Curia, Università, commercio eccetera) che con il Comune si sono impegnate a tradurre in realtà il progetto in modo che entro il 2010 Torino riesca a imitare Barcellona.

Stavolta, a differenza del passato, attorno al sogno di rilancio si sono coagulate così tante forze che Castellani e l'assessore al turismo, Alfieri, assicurano: «Il Piano appartiene alla nostra amministrazione è di tutta la città. Il Comune ne è solo il catalizzatore, l'arbitro. "Torino internazionale" è un patto, sarà sottoscritto da tutte le parti interessate e dunque vincolerà anche i nostri successori. Abbiamo coinvolto più di mille persone, le attiviste progetto il cui costo è preventivato in 1200 milioni: metà mette il Comune, l'altra i privati».

Impossibile pronosticare, e scusate il gioco di parole, se grazie a «Torino internazionale», Torino diventerà finalmente una città europea in tutti i sensi: c'è da dire che questo Piano, in Italia, non è mai stato elaborato dunque, tanto per cambiare, la metropoli sabauda conferma la storica allo sperimentalismo. Analoghe strategie hanno sortito risultati eclatanti all'estero, a Strasburgo, Bilbao, Glasgow, e quindi perché dovrebbero fallire qua? sono domandati Trunò, il sindaco e Bagnasco che nell'illustrare le linee strategiche s'è soffermato sulla necessità promuovere Torino come città di cultura, turismo e sport «perché il turismo è ormai la seconda azienda in Usa e in Spagna, è il motore che muove il commercio». E, per promuoverlo il Piano prevede l'istituzione di parchi a tema (antropologico, archeologico, il bioparco, quello della scienza della tecnica). Prevede pure opere ben più impegnative: la realizzazione del quarantennale sogno della metropolitana, la conclusione del passante ferroviario, una rete di parcheggi d'interscambio.

Le idee, la volontà, l'intraprendenza progettuale difettano e ciò va a merito del Piano e dei suoi ideatori. Riuscirà a tradurre in realtà i propositi? Per Trunò, esperto di queste maxi-pianificazioni («A Barcellona siamo già al terzo, occorre vararne ogni 5 anni») la risposta è sì e ci auguriamo il tempo gli dia ragione. Ma non sarà facile.

Claudio Giacchino

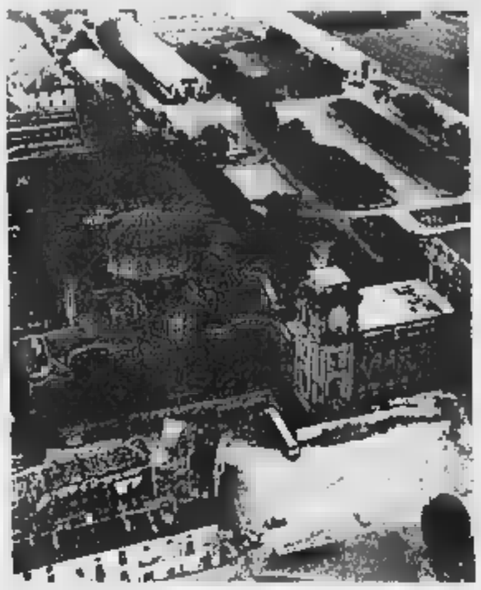

Il recupero già avviato della splendida Reggia di Venaria è uno dei numerosi obiettivi quali l'amministrazione comunale con l'aiuto dei privati si propone il rilancio della città come polo culturale e industriale europeo

In un libro i viaggi dei tecnici (1919-55)

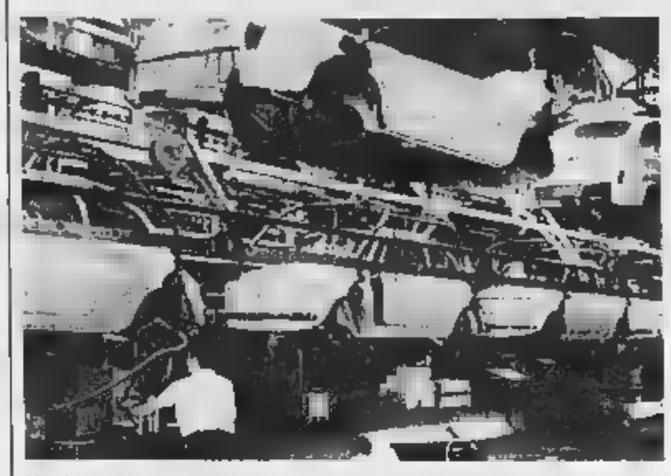

Una foto storica del reparto scocche della «600» alla Fiat Mirafiori nel '55

L'avventura dell'auto Fiat attraverso i suoi ingegneri

Andavano oltre Oceano per capire i segreti del nuovo modello industriale americano

Andar oltreoceano per capire i segreti di quelle fabbriche di automobili dove si è inventato un nuovo modo di produrre; questa è stata la missione di molti ingegneri Fiat che dall'immediato primo dopoguerra hanno «importato» a Torino il modello industriale americano. Un modello (taylorismo e fordismo) che prendeva il nome da due persone - Frederick Winslow Taylor e Henry Ford - e che era destinato a durare per decenni.

Gli ingegneri torinesi annotavano con cura e con qualche stupore quel che vedevano e ora Pier Luigi Bassignana per l'Amma ha curato la pubblicazione di quelle relazioni, messe a disposizione dall'archivio Fiat, libro «Taylorismo e fordismo alla Fiat nelle relazioni di viaggio di tecnici e ingegneri (1919-1955)».

Un libro che celebra indirettamente le intuizioni di quella schiera di tecnici - a partire da Giovanni Agnelli che in Usa nel 1906 per studiare il fordismo e «fare come Ford» - che capirono le novità e furono abbastanza duttili da applicarle.

Una cosa che poteva accadere probabilmente a Torino che, già fin dalla fine del Settecento aveva coltivato una cultura tecnica, e che - come ha sottolineato lo storico Beppe Berta nella presentazione del libro ieri all'Unione industriale - era «un laboratorio straordinario del cambiamento» e era divenuta «capitale dell'auto ritrovando un nuovo ruolo di capitale dopo la crisi».

A Torino, in quegli anni di avvio al taylorismo e fordismo, si inventò un nuovo linguaggio, paradigma del passaggio dall'agricoltura all'industrialismo. Basta con metafore mutuate dalla natura via - come dice Berta - con battere in testa per indicare persona che è a proprio agio, partire in quarta, sbiellare, prendere abbandata, andare in retromarcia; il tutto applicato a stati d'animo, situazioni, persino sentimenti.

Era quella la Torino dei conflitti sociali forti, talvolta disperati, ma era anche la Torino in cui l'«Ordine Nuovo» di Gramsci descrive il taylorismo come uno straordinario strumento di modernizzazione.

Naturalmente - come ha detto Andrea Pininfarina - quei tecnici non lasciarono «abbagliare dal mito fordista» e riuscirono a fornire a loro volta ai colleghi di oltreoceano la loro straordinaria esperienza di progettisti. E gli «allievi» arrivarono a superare i «maestri» anche nelle soluzioni adottate negli stabilimenti di Lingotto prima, di Mirafiori poi.

Roberto Testore

L'amministratore delegato della Fiat Auto Roberto Testore ha guardato al futuro sottolineando che nell'industria automobilistica di domani cresce l'esigenza di ingegneri-manager. Ha spiegato che d'interscambio della sola Fiat Auto tra i suoi stabilimenti in Italia, Europa dell'Est, Sud America, Asia e Africa, vale oltre 17 miliardi, cioè quasi 8 miliardi di Euro e tutto questo non fa che aumentare il bisogno di "cervelli a tutto tondo" che oltre alla progettualità tecnica sappiano gestire anche le variabili economiche e finanziarie».

Ha aggiunto: «Chiunque in una impresa, anche ingegnere, deve sapere che cosa o distrugge Non c'è scelta tecnica, infatti, che possa considerarsi estranea all'imperativo di una sempre più efficiente gestione del capitale investito e di una ricerca sistematica di tutte le possibili aree di miglioramento non solo ricavi, ma anche dei costi».

Esigenze colte dal Politecnico che - ha ricordato il Zich - ha attivato, con la collaborazione della Fiat, corsi di laurea e diplomi in ingegneria dell'autoveicolo.

Marina Casai

La lunga battaglia legale di un ex operaio costretto a vivere sulla sedia a rotelle

Paraplegico dopo l'operazione alla schiena

A giudizio il chirurgo: non avrebbe chiesto il consenso

Francesco Li Gregni, anni, operaio, paraplegico, è arrivato giusto ad incatenarsi davanti alla Procura di via Tasso per richiamare l'attenzione sul suo caso: operato al midollo spinale, ha perso l'uso delle gambe, del controllo sfinteriche della capacità sessuale. Era stato alle Molinette nel gennaio 994 con il dubbio che fossero da ricondursi a una mielite le difficoltà che da qualche tempo aveva nel camminare ed è umanamente comprensibile che non si dia pace per quanto gli è accaduto. Ha denunciato il chirurgo, il professore Carlo Alberto Pagni, per lesioni colpose e il direttore della divisione universitaria di neurochirurgia è stato prosciolto in pretura. Ma ora una nuova inchiesta, provocata da una seconda querela di Li Gregni, si è conclusa la richiesta del pm Giuseppe Ferrando di processare il professore. E per un reato più grave: quello di lesioni dolose, derivato dall'ipotesi d'accusa che il neurochirurgo non abbia chiesto il «consenso informato» paziente prima di sottoporlo alla difficile operazione.

Il pm ha inviato gli atti all'ufficio dei giudici per l'udienza preliminare, dopo aver preso atto che non esiste documentazione di quell'atto, ma soltanto la parola del paziente. I difensori di Pagni, gli avvocati Gino Obert e Monica Muci, fanno subito notare che nel corso del professore contro quella del procedimento ora stata esclusa l'ipotesi una responsabilità del chirurgo parte due diversi collegi di periti nati dal gip Federico Bona Galvagno. E aggiungono: «Quello stesso giudice prese in considerazione anche il profilo di un'eventuale mancanza di consenso informato e lo escluse, accogliendo la tesi della difesa e del pm allora». Precisa l'avvocato Muci: «Oltretutto, in sala operatoria fu presente un cugino medico di Li Gregni».

Si ricomincia da quel 17 febbraio 1994 alle Molinette, quando Francesco Li Gregni venne operato e questa volta è il suo avvocato, Stefano Tessa, ad osservare che «l'esplorazione del midollo spinale deciso dal professor Pagni, sulla base di una diagnosi di sospetto astrocitoma, ebbe alcun riscontro. In cartella clinica, dopo l'operazione, venne appuntato: "processo mielitico?". Se si trattò di una infiammazione come anche il nostro consulente, dottor Virginio Oddone, fu tanto più grave non informare il signor Li Gregni dei rischi che con un intervento consistito nell'apertura del sacco durale del midollo spinale e in una laminotomia».

E' di forte attualità la questione dei rapporti medici-pazienti, ma in questo caso colpisce soprattutto che i periti del primo processo concludano così: «Perché sussista un errore occorre disporre di una diagnosi e non di un'ipotesi diagnostica. La malattia del signor Li Gregni, invece, è tuttora indiagnosticata». [al. ga.]

«A Roma non si sapeva»

Ancora testimonianze al processo in tribunale per la truffa miliardaria ai danni della Provincia sulla fornitura del riscaldamento da parte dell'Agip Servizi: addetto manometteva il contatore e gonfiava le quantità di calore. Al processo, sono rimasti solo in due (altri 5 hanno patteggiato): Marco Ferracin, responsabile dell'Agip Servizi in Piemonte (avvocati Zancon e Feno) e Andrea Martinez (avvocati Chiappero e Olivieri), capo delle gestione romana. E ieri un teste ha confermato quello che ha sempre sostenuto al pm Vittorio Corsi, titolare dell'indagine, Martinez: «A Roma non si sapeva nulla della truffa». Ferracini ha spiegato che lui è arrivato solo alla fine a Torino e comunque non sapeva nulla dell'imbroglio dei contatori. Ma ieri due testimoni ha spiegato ai giudici della prima sezione (presidente Sandra Casacci) che a Torino lo sapevano un po' tutti. Il processo continuerà il 22 aprile.

Metalmeccanici

«Intervengano le forze politiche»

Le forze politiche e istituzionali «facciano pressione sulla Federmeccanica affinché rinunci all'intransigenza fin qui mostrata anche per vanificare gli impegni assunti dal governo e dalle forze sociali nel recente patto con i relativi benefici attesi». E' l'appello di Gianni Vizio, segretario della Fim piemontese, il cui esecutivo si è riunito ieri per discutere lo del rinnovo del contratto dei metalmeccanici.

Ha aggiunto: «Dopo l'interruzione della trattativa si apre una fase nuova e la Federmeccanica dovrebbe sapere che la linea scontro, della riduzione dei diritti, oltre ad essere ingiusto, è un'impostazione di corto respiro, che non dà garanzie di avanzamento competitivo per le imprese. Lo preoccupante rallentamento dell'economia richiede maggiore coesione, più impegno e partecipazione dei lavoratori e del sindacato».

La Fim piemontese ha anche apprezzato la scelta della delegazione nazionale di interrompere la trattativa: «E' stato un atto di chiarezza e trasparenza».

Specchio dei tempi

«Il pediatra, poco cortese, sbaglia anche diagnosi» - «Perché tanta ostilità verso le piste ciclabili?» - «Nessuno sconto mesi nel box casa» - «Levata all'alba per il - «Senza scelta»

Un lettore ci scrive:

«Il 26 febbraio alle 16,30 arrivo con mia nuora al pronto soccorso pediatrico del Giovanni Bosco, portando la nipotina quasi 7 anni con febbre oltre 39° e con vomito irrefrenabile.

«Il pediatra dopo la visita, ha diagnosticato una forte tonsillite, prescrivendo un farmaco per bocca per le cure del . Mia nuora ha fatto presente che a causa del vomito la bambina non avrebbe potuto ingerire nessuna medicina. Il medico ha replicato che questo era affare suo e che il giorno successivo avrebbe potuto chiamare il suo pediatra. Non soddisfatti di tale trattamento siamo andati al Regina Margherita dove dopo accurata visita non è stata trovata traccia di tonsillite, ma un forte acetone scaturito dalla febbre alta. E' stata fatta un'iniezione che ha calmato vomito e febbre consentendo alla bambina di riposare la notte seguente».

Segue la firma

Un lettore ci scrive:

«Non capisco come mai c'è tanta ostilità le piste ciclabili. Penso che le persone contrarie dovrebbero preoccuparsi di più dell'inquinamento e del traffico sempre più opprimente provocato dalle auto in circolazione. Questi automobilisti dovrebbero provare a lasciare a casa la loro auto e cominciare a servirsi dei mezzi pubblici: vedrebbero in breve che autobus e tram non più rallentati dal traffico sarebbero più rapidi e costituirebbero una valida alternativa al trasporto privato».

Gianni Buy

Un lettore ci scrive:

«Ho acquistato un box nel cortile di casa, e per ragioni di passaggi condominiali non posso allacciare al contatore di casa l'utenza elettrica.

«Però, pur essendo il box ai fini fiscali una pertinenza dell'alloggio, secondo l'Aem devo utilizzare un contatore a tariffa ordinaria (più onerosa), perché non è abitativo ed è un secondo contatore. Il regolamento dell'Aem lo impone.

«Ma il regolamento non è immutabile come il Vangelo: si può cambiare ed adattare alle mutevoli norme di mercato e di convivenza. D'altronde è nel tempo perfino cambiato il dell'ente Aem (ex Azienda Elettrica Municipale).

«Qualcuno mi spiega perché se posso allacciarmi all'alloggio compio una frode in caso contrario si deve salvaguardare la forma a scapito della sostanza? Tra l'altro l'Aem è un servizio pubblico, ma in questo caso io che servo l'Aem».

Mario Schiari

Un lettore ci scrive:

«Pongo questa domanda nella speranza che la stessa venga rivolga a chi di dovere: se è accettabile che in una grande città qual è Torino, un cittadino contribuente per avere una visura catastale debba alzarsi alle sei di mattina per iniziare all'Ufficio del catasto la coda, nella speranza riuscire a prendere alle ore 8,30 uno dei 120 numeri giornalmente distribuiti e così finalmente entro le ore 12 ottenere il documento.

«In verità esiste anche uno sportello cosiddetto veloce per chi ha da richiedere al massimo due visure, ma anche quello è una chimera, ieri alle ore 10 c'erano in coda più di cento persone e sicuramente allo scoccare delle 12 oltre la metà di esse sarà tornata a casa a mani vuote mugugnando ed imprecando per il tempo e per il denaro perduto.

«Stante il quotidiano afflusso di contribuenti e quindi la necessità di aprire altri sportelli o prolungare lo striminzito orario di apertura (8,30 - 12,00), non riesco a comprendere se l'impossibilità di farlo dipenda dalle macchine o dalle persone.

«Identica situazione alla prefettura di piazza Castello per informazioni sulle pratiche di invalidità. Orario di apertura: lunedì-mercoledì-venerdì dalle 9,00 alle 11,00. Distribuiscono n° 100 numeri, che però alle ore 7 già esauriti. Sono andato due volte e non sono riuscito a prendere il numero, non insisto e rinuncio».

Giuseppe Iacona

Un lettore ci scrive:

«Vorrei segnalare una disparità di trattamento nelle tariffe telefoniche applicate da Telecom. Chi possiedo un telefono cellulare può scegliere, al suo acquisto, la tariffa dei costi di chiamata più conveniente alle proprie esigenze. Chi possiede un telefono fisso è costretto a sostenere dei costi nettamente più alti quando deve telefonare verso un telefono cellulare, senza poter scegliere la tariffa più conveniente (10 minuti nell'orario di punta possono costare la bellezza di 15.240 lire). A questi vanno poi aggiunti tutti i costi fissi presenti nella telefonia fissa e non in quella mobile».

Segue la firma

L'assessore conferma: non si farà. Ma il primo cittadino: avevi giurato il contrario

Santena, è scontro sull'ospedale

Tra il sindaco e D'Ambrosio

SANTENA. E sul progetto dell'Hopital francese a Santena, adesso, è scontro aperto fra Regione e Comune. Il via ai lavori? «La concessione edilizia è pronta, il terreno è destinato, [illegible] solo la garanzia dell'accreditamento [illegible] Regione [illegible] può aprire il cantiere», [illegible] il sindaco Benedetto Nicotra. «Niente ospedale e niente accreditamento, per ora. [illegible] far [illegible] quel centro significa dover penalizzare Moncalieri [illegible] Carmagnola, allora dico no», replica D'Ambrosio.

L'ultima bagarre sulla storia infinita della clinica che dovrebbe nascere lungo la circonvallazione per Villastellone è esplosa alle 11 di ieri, quando Nicotra ha inviato a *La Stampa* [illegible] [illegible] settimanali locali [illegible] fax con parole di stizza: «L'assessore D'Ambrosio - attacca il sindaco di Forza Italia, parlando di giornalismo che travisa le parole - mi ha giurato di non aver mai detto "no" all'Hopital, nell'intervista rilasciata alla Stampa venerdì [illegible]rso». «Giurato cosa? Nicotra [illegible] ha capito - ribatte d'Ambrosio -. Io sono il responsabile della sanità piemontese e confermo: per ora non [illegible] parla di nessun nuovo ospedale a Santena».

Anno settimo, ennesima puntata. A quando la parola fine? Nell'i[illegible] che si trascina e fra le battaglie di parole, Michel Veillet, direttore generale della Société d'Investissement dans les Activites de Sa[illegible] che deve realizzare l'ospedale, aspetta: «Credo nell'europeizzazione, credo nel progetto Santena, ma non intendo mettermi in mezzo a polemiche. Cominceremo i lavori quando ci sarà serenità [illegible] verremo accettati». Dunque punto a capo, si riparte dal '92. Cioè da uno studio (definitivo?) di fattibilità: il presidente della regione Ghigo e l'assessore D'Ambrosio hanno incaricato l'Agenzia regionale [illegible] [illegible] «di valutare l'impatto che il nuovo ospedale avrà sull'Asl 6». «Perché nel '93 l'ipotesi era di realizzare una clinica privata - precisa l'assessore - poi tutto è cambiato, ora sarebbe una struttura in convenzione. E allora dico: ragioniamo. Come farei a mantenere i bravi medici di Carmagnola e Moncalieri [illegible] i cittadini di Carmagnola [illegible] di Moncalieri andranno poi a Santena a farsi curare nel nuovo centro francese?».

Per il sindaco Nicotra questa della Regione è una tesi inammissibile. Lui parla di «diversificazione del servizio», dei mali cronici della sanità pubblica esistente, e sfodera le sue [illegible]: «Ci sono americani che danno soldi [illegible] francesi per fare un ospedale nel nostro territorio. Dovremmo forse dir loro che sbagliano? Che li devono portare in Lombardia [illegible] in Veneto, quei soldi?». Che l'Hopital du Piemont a Santena sia un progetto positivo o un boomerang, insomma, dipende da come lo si vuol considerare: «Io ci vedo solo qualità di servizi, posti di lavoro, competitività con l'esistente - incalza Nicotra -. Competitività costruttiva. Non vogliamo [illegible] doppioni, se ci sarà un accreditamento dalla Regione l'obiettivo è di alleggerire gli ospedali pubblici dalle tante domande dei cittadini che alimentano liste d'attesa interminabili».

Hopital significa oltre [illegible] mila metri quadri [illegible] una struttura ipermoderna, 4 piani, 3[illegible] letti. Poi un pronto soccorso, un megaparcheggio, [illegible] albergo per i parenti dei ricoverati. «Non vogliamo svuotare l'Asl 8 - insiste Nicotra - il nuovo ospedale servirebbe come supporto a tutte le strutture regionali, sul modello del Policlinico di Milano».

Come Michel Veillet, anche Giorgio Rabino, direttore dell'Asl 8, osserva i mari agitati: «Non sta [illegible] me esprimere un giudizio. Io dico solo che se la clinica francese avrà per noi un ruolo di concorrente, ci attrezzeremo per confrontarci nella qualità. [illegible] dico anche che i finanziamenti che la Regione darà all'Asl 8 sono quelli del '97, 109 miliardi per la produzione. [illegible] se apre una nuova clinica quelle ri[illegible]e saranno da dividere».

Marco Accossato

Il plastico dell'hopital francese che dovrebbe sorgere a Santena Un progetto in discussione da anni, su cui in questi giorni l'assessore s'è pronunciato senza mezzi termini: se apro una struttura a Santena, ha detto, devo chiudere o ridurre Moncalieri o Carmagnola

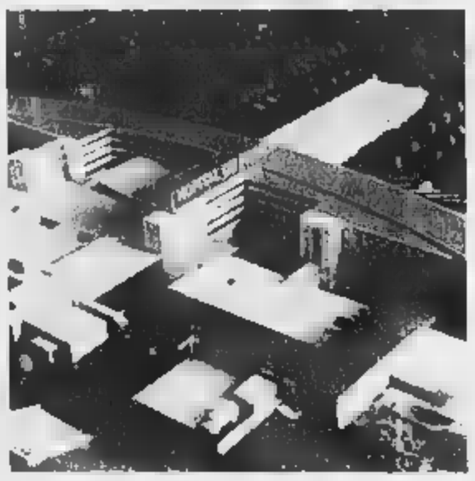

La S[illegible] - Al[illegible]

LA STAMPA
LA BUONA ABITUDINE DEL RISPARMIO QUOTIDIANO
Per informazioni tel: 011-56..381

SERRE CHEVALIER
[illegible] la Nou[illegible]
SERRE CHEVALIER
[illegible] vos[illegible] ek-end a
SERRE CHEVALIER
[illegible] 4 92 [illegible] 503

I GIOIELLI DEL MARE
VIA SAN DONATO 7/E - TORINO - TEL. 011.473.24.42
Pietre preziose e semipreziose montate con oro e argento
Presenta dal 27 marzo al 24 aprile una mostra di gioielli realizzati da mastri orafi orientali

«Ristorante del Grappolo»
Aperto la domenica
Via Cigliano, 36 (a 20 mt da C.so Belgio)
tel. 011/815.4227

STUFE
tutti i tipi
autonomia 8 - 16
provera & C.
TORINO - Lungo Dora Napoli, 32
Tel. 011/859.393
Internet: http://www.show.it/provera/

Primaria Gioielleria in Torino adiacenze Via Roma
Cedesi
Trattativa Riservata
Telefonare Dr. Dario Gally
011 5623824

PK
publikompass
C[illegible] Massimo d'Azeglio, [illegible]
Tel. 011.666.52.11 - Fax 011 666 53 00

tuttoaffari
011-5152
TUTTE LE DOMENICHE IL TUO GIORNALE DI ANNUNCI GRATUITI
LA STAMPA

IL CASO

PRATICHE TRIBALI

Dopo le violenze su una bambina nigeriana e le dichiarazioni dell'assessore Lepri

Infibulazione, appello della Procura

Aperta un'inchiesta: «Denunciate le mutilazioni»

L'invito è rivolto soprattutto ai medici contattati per interventi di amputazioni ai genitali sulle figlie di immigrati

INCHIESTA sull'infibulazione in città. Voci, sussurri, segnalazioni arrivano da più parti. E ora la Procura ha deciso di [illegible] a fondo su un problema che sta scatenando molte polemiche. Il procuratore capo Francesco Marzachì lancia una sorta [illegible] appello, che è anche un invito preciso: «Sarebbe opportuno che chi, per un motivo [illegible] per un altro, è [illegible] a conoscenza di casi [illegible] mutilazioni su bambini [illegible] faccia vivo nei nostri uffici. E ci racconti tutto, indicando nomi e cognomi. Oppure ci scriva e ci informi di quello che sa». E aggiunge: «Nessun medico, al quale [illegible] sarebbero rivolte famiglie per l'infibulazione delle figlie, ha creduto opportuno farsi vivo finora con noi».

In via Tasso c'è un fascicolo aperto, il titolare dell'inchiesta è il sostituto procuratore Giuseppe Riccaboni. L'ipotesi d'accusa per cui si procede contro ignoti è quella di lesioni personali gravissime. Sul suo tavolo sono [illegible]rivati gli atti del convegno «Figlie d'Africa mutilate», tenuto il 23 febbraio al circolo della Stampa. In quella [illegible] [illegible] professor Gargiulo, del Maria Vittoria, aveva detto che che «negli ultimi anni ho visto almeno dieci volte le terribili conseguenze di questa tradizione tribale». E aveva riferito di [illegible] saputo da alcune donne che nella nostra città esistono riferimenti precisi per le straniere che continuano [illegible] sottoporsi alla mutilazione dei genitali».

Ed era stato indicato anche un caso: quello di una ragazza somala di 18 anni, con gravi complicanze legate alla pratica tribale, che si era recata [illegible] Maria Vittoria per essere curata, ma aveva anche chiesto che fosse comunque salvaguardata l'infibulazione.

E poi all'inizio di marzo c'era stato l'episodio della bambina nigeriana di tre anni che frequenta un asilo del centro storico della città. Il caso era stato segnalato all'autorità giudiziaria dai medici dell'ospedale Regina Margherita, dove [illegible] bimba era stata portata per una infezione alle vie urinarie. I sanitari avevano scoperto che era [illegible] provocata dall'amputazione di parte degli organi genitali, probabilmente durante [illegible] vacanza in Nigeria.

E l'altro giorno l'assessore all'assistenza Lepri, rispondendo ad una interrogazione, ha rivelato che dieci famiglie immigrate si sono rivolte a pediatri per chiedere interventi di mutilazioni genitali sulle loro figlie. L'assessore ha spiegato che i dati gli erano arrivati da [illegible] cooperativa di mediazione culturale che opera al Sant'Anna. E subito Silvio Viale, dei Verdi, ha scritto all'Ordine dei medici per sollecitare un'indagine per verificare la dimensione del fenomeno. E di attivare un osservatorio al fine di sensibilizzare i medici a scoraggiare pratiche [illegible] quel tipo. La Procura si è messa in contatto ieri [illegible] l'assessore per conoscere il nome della cooperativa. Poi il magistrato cercherà [illegible] risalire ai medici che sono stati contattati. Si tratta di capire se esiste una pratica diffusa dell'infibulazione, o sono soltanto casi isolati.

La pratica dell'infibulazione sarebbe piuttosto diffusa in città. Sopra, il procuratore capo Francesco Marzachi

Gemme «bombardate» Timore per un anello

SONO cristalli di rocca bombardati in un reattore nucleare». Se la ricorda bene, Linda, questa frase [illegible] gioielliere quando - anni fa - acquistò [illegible] anello in un negozio torinese. E ricorda anche di aver letto in passato qualche articolo sui «collier potenziali killer», proprio grazie alle gemme «bombardate».

E' preoccupata: «Rappresenta un rischio per la mia salute questo anello che mi piace molto? Altre gioie con le quali è stato in contatto sono diventate a loro volta pericolose? E inoltre tutto questo vuol dire che le pietre sono scadenti?».

Il dottor Sergio Della Valle, perito del tribunale p[illegible] i preziosi, non ha dubbi sul fatto che le gemme di colore scadente spesso vengano sottoposte a trattamenti che ne migliorino la colorazione».

Spiega: [illegible] metodo usati [illegible] diversi [illegible] tra questi quello per "irraggiamento"; tra questi la scelta migliore è rappresen[illegible] dai "raggi gamma" che non inducono radioattività. E i [illegible]tamenti del quarzo sottoposti a questi raggi sono eccezionali: può assumere colorazioni del giallo, verde o viola. E' impossibile descrivere qui le tecniche sofisticate usate [illegible] meccanismi che intervengono nei cambiamenti di colore delle gemme, alcuni anche solo temporanei».

E che cos'è il «cristallo di rocca»? «Niente altro che quarzo incolore».

Che il p[illegible] esista («anche [illegible] il f[illegible] non è certo ancora allarmante») lo dimo[illegible] che «in alcuni stati produttori di gemme, e tra questi Bra[illegible] e Thailandia, le autorità siano attente al problema e indaghino sull'uso eventuale e illecito di reattori nucleari (le radiazioni sono di solito generate dall'isotopo radioattivo cobalto 60) [illegible] facciano prove per individuare eventuale radioattività residua nelle gemme trattate, che spesso decade con il passar del tempo».

Secondo l'esperto esiste un metodo "casalingo" - «non certo del tutto affidabile» avverte - e consiste nel porre la gemma sospetta di radoattività per una [illegible] sopra una pellicola fotografica».

Ma subito insiste: «Una radioattività riconosciuta nociva si verifica veramente [illegible] rado. Con la "spettroscopia a raggi gamma" si può determinare quanto durerà l'emissione di eventuali radiazioni e di conseguenza stabilire quando le gemme possono essere messe in commercio senza alcun rischio». La lettrice dorma sonni tranquilli e indossi il suo anello senza timore per la sua salute.

★ Una lettrice desidera fare cambiare la montatura [illegible] [illegible] anello «con un brillante [illegible] valore» e scrive: «Ci si può fidare oppure mi ritrovo una nuova montatura con un "nuovo" brillante più brutto o addirittu[illegible] fasullo?».

Il dottor Sergio Della Valle dice subito: «Si tratta di un rapporto di fiducia [illegible] cliente e orefice. Un orafo, artigiano [illegible] commerciante, ha [illegible] professionalità [illegible] un [illegible] [illegible] difendere, svolge un lavoro basato essenzialmente sulla fiducia e stima del cliente, sarebbe un folle se pensasse di sostituire un brillante con un altro [illegible] con una pietra imitazione. Se qualcuno facesse analizzare il brillante prima o dopo l'operazione, tutto verrebbe alla l[illegible]

«Il consiglio alla lettrice, se non ha in mano una garanzia di vendita, è di fare accertare le caratteristiche della pietra da un professionista qualificato. Quando [illegible] rivolgerà [illegible] una ditta per il cambio della montatura dovrà farsi rilasciare una ricevuta. E' vero, comunque, che non si esistono prassi né garanzie precise: l'unica garanzia è la serietà e il buon nome di un orafo o gioiellieree».

★ Per Nora, composta di zucca. «Sbucciare, togliere semi e filamenti, affettare. Disporre le fette in una terrina. Per un chilo di zucca, mescolare due bicchieri di acqua con mezzo litro di aceto e lasciare in infusione per una notte. Togliere dalla marinata, cuocere [illegible] 500 g [illegible] zucchero, profumo di cannella, buccia [illegible] cedro a listarelle. Cottura lenta, [illegible] minimo mescolando. Il composto deve disfarsi [illegible] condensarsi».

Simonetta

In piazza d'Armi

[illegible] dei carabi[illegible] [illegible] quattro spacciatori

Una parte della droga la tenevano in tasca, il resto lo nascondevano vicino ai muretti, nei cestini, nelle panchine del giardino pubblico. I controlli in piazza d'Armi dei carabinieri della compagnia Mirafiori hanno portato all'arresto quattro [illegible] extracomunitari e al recupero di [illegible] grammi di hashish. Il blitz l'altra sera, tra le 20 e la mezzanotte, quando le pattuglie dei carabinieri hanno circondato la zona attorno all'Onda, [illegible] struttura occupata dagli squatter al centro dei giardini di pi[illegible] d'Armi. Zona che da qualche [illegible]e si è trasformata in un punto di ritrovo per alcuni spacciatori [illegible] I loro clienti. Nascondere lo stupefa[illegible] non ha comunque evitato le manette a tre marocchini ed [illegible] algerino, tutti clandestini. I loro [illegible]i: Monamed Merdass, 27 anni, Cheb Driss, di 35, Ohibe Klide, 19 anni e l'algerino Said Rafik, di 18.

IL COMUNE DI TORINO
INFORMA CHE NON VI SONO INCARICATI AUTORIZZATI A SVOLGERE INDAGINI A DOMICILIO PRESSO I CONIUGI CHE CELEBRANO LE NOZZE D'ORO

Ieri bloccati i servizi e corteo di 1500 tra dipendenti e pensionati, presentato un decalogo di richieste

«Siamo troppo pochi [redacted] assistere [redacted] più deboli»

In sciopero gli operatori sociali del Comune

Primo: «Siamo sempre [redacted]». Secondo: «Siamo costretti [redacted] predisporre lunghe liste d'attesa per poter accedere ai nostri servizi». Terzo: «Non possiamo garantire in tutto il territorio cittadino l'omogeneità delle prestazioni». Sono questi i primi tre punti del decalogo che gli operatori sociali d[redacted] Comune di Torino hanno predisposto a sostegno dello sciopero di otto ore che ieri ha bloccato - ma sono stati garantiti i servizi essenziali - istituti, centri sociali, servizi a portatori di handicap e minori e l'assessorato comunale all'Assistenza. Una protesta voluta da Cgil, Cisl e Uil per chiedere al Comune «più personale, più formazione, migliore organizzazione, più sicurezza e qualità del servizio» e sollecitare la Regione alla «revisione degli standard delle strutture assistenziali [redacted] più assistenza e maggiori prestazioni sanitarie per gli anziani non autosufficienti» [redacted] a trovare «maggiori risorse per la formazione». Non per niente il corteo - vi hanno partecipato oltre 1500 persone tra cui anche molti pensionati - partito da via Giulio, angolo via Piave si è fermato sotto le sedi di Comune e Regione.

Secondo i sindacati l'adesione allo sciopero è stata intorno all'80% (1800 le persone interessate all'astensione). E in piazza c'erano anche i pensionati [redacted] Cgil-Cisl-Uil per chiedere [redacted] Comune e Regione [redacted] potenziamento dell'assistenza domiciliare e più personale per assistere i non autosufficienti nelle Rsa».

«Il successo dello sciopero [redacted] della manifestazione - spiega il segretario della Funzione Pubblica della Cgil di Torino, Pierino Crema - dimostra la giustezza delle nostre rivendicazioni. L'amministrazione comunale non può sottrarsi alle nostre precise richieste». Ma nel mirino dei lavoratori c'è anche l'assessorato regionale alla Sanità: «Abbiamo anche denunciato - aggiunge Luciano Sartoretti, segretario regionale della Fp Cgil - [redacted] carenze della Regione per i gravi ritardi del Piano assistenziale regionale».

E i rappresentanti di Cisl e Uil sottolineano anche come «l'insufficienza degli organici comporta anche il rischio di non ricevere l'assistenza economica [redacted] di averla in ritardo perché, a causa del Csi, il programma informatico è saltato». E anche loro contestano la Regione: «A quando [redacted] programmazione dei servizi, il loro finanziamento diverso da quello attuale [redacted] con risorse certe da parte della Regione e dei Comuni? A quando la definizione [redacted] standard certi, sia per i servizi territoriali che per le strutture?».

Una delegazione sindacale è [redacted] ricevuta prima dagli assessori comunali Stefano Lepri [redacted] Paolo Peveraro e poi da quello regionale, Antonio D'Ambrosio. Giunta comunale e sindacati hanno deciso di costituire dei gruppi di lavoro per esaminare [redacted] situazione su organici [redacted] formazione e si riverdranno [redacted] 12 aprile. Anche D'Ambrosio si è impegnato ad analizzare le richieste degli operatori ed è stata fissata una riunione per la metà d'aprile. [m. tr.]

[redacted]

Un momento [redacted] protesta degli operatori che sono sfilati davanti alle sedi del Comune e della Regione. Secondo i sindacati hanno aderito allo sciopero [redacted] l'ottanta per cento degli operatori

[redacted]

IN BREVE

[redacted]. Contro lo sfruttamento del lavoro minorile in Bangladesh e in Pakistan, l'Unicef distribuirà, nel periodo pasquale, materiale informativo per [redacted]ibilizzare l'opinione pubblica. Sarà allestito [redacted] punto Unicef in piazza [redacted] Carlo il 26, 29, 30, 31 marzo e 1° aprile, dalle 13 alle 19. Saranno anche proposti i prodotti che il Fondo internazionale per i diritti dell' infanzia mette sul mercato.

ASSOLTO. Il responsabile dell'ufficio tecnico dello stabilimento di Settimo della Pirelli, Antonio Cevolani [redacted] stato assolto dal pretore. Era accusato [redacted] lesioni colpose nei confronti [redacted] un operaio, Vito Coggiano, [redacted] anni, che in un incidente sul lavoro era rimasto schiacciato sotto un nastro trasportatore.

CONTRO IL RIPETITORE. Raccolta [redacted] firme contro il ripetitore Telecom piazzato sul tetto del palazzo di [redacted] Nizza 352. Gli abitanti hanno annunciato di aver già raccolto 400 firme. «L'azione di protesta - annunciano - proseguirà per vie legali e inviteremo ogni cittadino del quartiere a devolvere mille lire per [redacted] le spese legali».

[redacted] svolge questa [redacted]ra (ore 20.45) nel teatro parrocchiale di via Baretti 4 un dibattito sull'immigrazione con il magistrato Paolo Borgna. I relatori verranno «interrogati» dal moderatore Franco Innocenti, dell'associazio[redacted] Cittadini per il Quartiere sul tema «Immigrazione: funziona la legge? Perché non funziona? La difesa della legalità con quali strumenti?».

SETTIMO. Taglierino in pugno [redacted] scoperto, ieri alle 15,30 due rapinatori hanno assaltato a Settimo lo sportello Crt di via Fantina 15. Nella banca c'erano due impiegate e una cliente. Uno dei rapinatori ha minacciato con il taglierino la cassiera e si è fatto consegnare 10 milioni. Poi [redacted] fuggiti.

[redacted] I dati sulle tasse e sugli investimenti del Comune di[redacted]te a casa dei cittadini. Dodicimila famiglie riceveranno nella buca delle lettere l'opuscolo municipale «Facciamo i conti della nostra città».

[redacted] Continuano le rappresaglie contro le cascine dell'Ordine Mauriziano. La notte scorsa, a Orbassano, in frazione Tetti Valfrè, i vigili del fuoco [redacted] intervenuti per domare le fiamme che hanno distrutto circa 68 balle di canapa, custodita all'interno della cascina Griffo. Il danno è sui 2 milioni.

IL CASO

TRA ATTESA E SPERANZA

Flavio Boraso, direttore sanitario

Posto letto? Una chimera

«Ricoverare anziani è un'odissea»

[redacted]

«I più colpiti dalla carenza di apposite strutture sono i non autosufficienti»

[redacted]

Un anno di attesa, forse più, prima che 1387 persone non autosufficienti riescano ad entrare nelle strutture socioassistenziali nell'area metropolitana di Torino. La denuncia dell'altro giorno è del Gruppo Comunista (Chiezzi e Simonetti) in Regione. Adesso il direttore sanitario del Mauriziano, Flavio Boraso, lancia un altro allarme: «Se le liste d'attesa sono un dramma è ancora più grave il problema di dove ricoverare ed assistere le persone non autosufficienti in attesa di ottenere un posto nelle Rsa». Aggiunge: «Purtroppo l'ospedalizzazione [redacted] in costante aumento mentre è sempre più difficile trovare una sistemazione nelle case di cura che sempre più spesso bocciano le nostre domande».

E a testimonianza di queste parole Boraso cita alcuni dati: «Dieci giorni fa su 16 posti letto disponibili per [redacted] degenza temporanea, tredici erano occupati da persone non autosufficienti clinicamente dimissibili. In tutto l'ospedale il dieci per cento dei posti letto è occupato da queste persone». L'ultimo monitoraggio è stato fatto dieci giorni fa: su 530 posti letto disponibili all'Umberto I, 63 erano occupati da persone non autosufficienti.

Aggiunge: «Come si può facilmente capire questo provoca gravi ripercussioni sull'offerta complessiva del servizio. E questo vale anche per tutti gli ospedali dell'area metropolitana».

Ma come funziona la ricerca di un posto per un anziano non autosufficiente clinicamente dimissibile? «E' una vera e propria odissea», spiega Liliana Pala, responsabile delle assistenti sociali del Mauriziano. Quando i medici giudicano l'anziano non autosufficiente clinicamente dimissibile e nel [redacted] sia impossibile il suo ritorno a casa, scatta la ricerca di un posto in una casa di [redacted]. Spiega Pala: «Inviamo cinque, sei fax alle case di cura. In caso di risposta positiva trasportiamo il nostro degente». Il primo problema [redacted] dal fatto che la maggior parte delle case di cura è fuori Torino, dal Canavese alle Valli di Lanzo, dal Chierese alla provincia di Cuneo, con evidenti difficoltà per i parenti.

Dopo sessanta giorni scatta la fatidica ora X. L'anziano non autosufficiente [redacted]ve' lasciare la struttura che l'ha ospitato. Il motivo? La legge regionale, prevede infatti la possibilità di ospitare nelle case di cura le persone non autosufficienti per un periodo di due mesi. Per questi sessanta giorni la tariffa rimborsata dal servizio è piena, dopo si riduce del 40 per cento. Dunque [redacted] torna al mittente, l'ospedale. Ancora Pala: «Se siamo fortunati e funziona l'incastro, il nostro degente riesce a trovare una sistemazione in un'altra [redacted] di cura, altrimenti ritorna al pronto soccorso, nel reparto di degenza temporanea o in altri reparti». Di fatto, in attesa di un posto nelle Rsa il nostro povero degente fa quattro giri nelle case di cura. Conclude Pala: «Questo comporta notevoli difficoltà di adattamento. Ogni due mesi deve cambiare compagni di stanza, infermieri, medici. C'è il rischio di danni psicofisici».

Ma ci sono anche particolari malati che [redacted] condannati alla vita di ospedale. Spiega Boraso: «Purtroppo le domande di ricovero in [redacted] di cura di pazienti afflitti da tumori, o di quelli che soffrono di demenza senile o con [redacted] autonomia vengono respinte». Aggiunge Pala: «Ci chiedono se [redacted] in grado di mangiare da soli e alla nostra risposta negativa replicano: "Come facciamo". Già perché noi come facciamo? Li imbocchiamo». E così c'è chi ha vissuto due anni [redacted] mezzo in un letto del reparto di neurologia.

Boraso attacca: «Noi siamo giustamente obbligati a curare tutti, non possiamo selezionare i malati così come fanno i responsabili delle case di cura. Bisogna cambiare registro: le case di cura accreditate con il servizio sanitario nazionale dovrebbero accogliere tutti i pazienti non autosufficienti. Perché loro possono rifiutare di accogliere i malati "difficili"?».

Non solo. Il direttore sanitario del Mauriziano sottolinea anche il maggior costo per il contribuente della scelta dell'ospedalizzazione: «Un ricovero in ospedale costa alla collettività tre volte quello presso una casa di cura». Da qui la richiesta all'assessore regionale alla Sanità, Antonio D'Ambrosio, di [redacted]dificare la legge regionale allungando i tempi di permanenza presso le case di cura.

Maurizio Tropeano

Free-to-Fly

Nasce FREE-TO-FLY, un mondo nuovo pensato per i passeggeri di Caselle, un diverso modo di vivere l'aeroporto, grazie [redacted] un coinvolgente programma di iniziative, concorsi e molto altro ancora

A CASELLE VINCI IL COMFORT

Free-to-Fly

Da Caselle è facile raggiungere ogni angolo del mondo. Oltre 400 partenze settimanali per numerose destinazioni in Italia e all'estero, [redacted] comode coincidenze verso mete intercontinentali

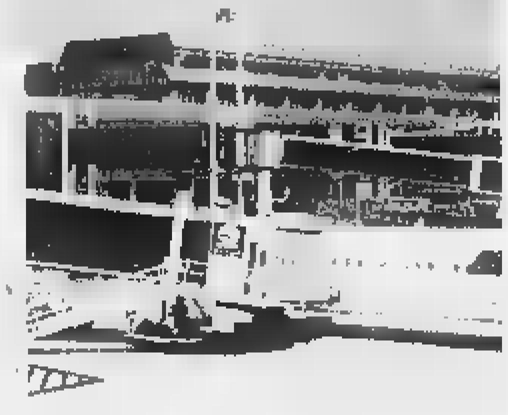

GRANDE CONCORSO FREE-TO-FLY: dal 25 marzo al 15 giugno 1999, vola da Caselle e compila il retro della tua carta d'imbarco. Parteciperai all'estrazione di una fantastica ALFA [redacted] V6 TB L e di [redacted] buoni acquisto del valore [redacted] 500.000 lire ciascuno spendibili presso [redacted] boutique dell'aeroporto

A Caselle tutto è vicino alle tue esigenze. Come l'ampio parcheggio multipiano, a soli 35 metri dai banchi di accettazione, e la possibilità di fare il check-in fino a 25 minuti prima del volo

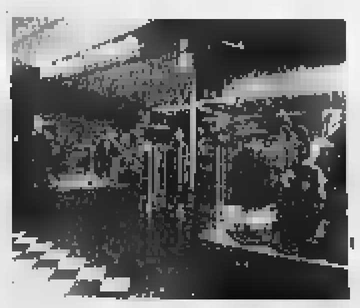

Più si vola e più [redacted] facile vincere, solo [redacted] Caselle

così vicino CASELLE per andare lontano

SAGAT TURIN AIRPORT

Il caso di Piossasco non è l'unico nella Diocesi. La Curia: la crisi delle vocazioni c'è da tempo

Sempre meno preti e sempre più vecchi

Chierici e suore al posto dei parroci

Calano le vocazioni, crescono di pari passo gli impegni e le esigenze dei fedeli. Soprattutto, aumenta l'età media dei sacerdoti, parte dei quali è costretta a dividersi con dichiarato affanno fra i compiti più diversi.

Il caso del parroco di Piossasco, affidatosi ad un collaboratore per celebrare [redacted] liturgia della parola in sostituzione della funzione domenicale, [redacted] desta scalpore negli ambienti ecclesiastici torinesi, consapevoli delle difficoltà [redacted] cui si trovano ad operare molti [redacted] doti. Non un semplice aneddoto, quindi, la «scorciatoia» di un reli[redacted] super-impegnato, ma l'emblema di un fenomeno che [redacted] molte località è vissuto come pratica quotidiana [redacted] quasi. Parroci obbligati a «coprire» una o più parrocchie oltre [redacted] quella di loro pertinenza, difficoltà nella gestione amministrativa [redacted] luoghi di culto - specie nelle zone più isolate -, ricorso autorizzato dalla Di[redacted] alla liturgia della parola: non una vera [redacted] ma [redacted] funzione più [redacted] plice [redacted] veloce, basata unicamente sulla lettura dei testi sacri, sull'intonazione dei canti [redacted] sulla recitazione del Padre Nostro. E chi vuole fare la comunione? Il parroco affida le ostie consacrate nelle mani [redacted] chierico, le località più impervie dispongono di una piccola scorta sempre presente nel tabernacolo.

La crisi delle vocazioni si traduce in tutto questo [redacted] molto altro ancora. «Colpa della [redacted] dei parroci ma in altri Paesi, [redacted] Francia, è una pratica abbastanza consueta», ha rammentato martedì don Garbero, parroco di Piossasco.

Vero. E adesso tocca [redacted] noi: lo di[redacted] il fatto che già in altre località montane, in provincia di Torino, nelle valli di Lanzo e in paesi lontani dalle metropoli, chierici e suore sostituiscono spesso il loro parroco quando è impegnato o fuori sede. Soluzione obbligata se non si vuole abbandonare al [redacted] destino parte di un territorio dio[redacted] compreso fra [redacted] Comuni e costellato [redacted] 357 parrocchie, ripartite [redacted] «distretti pastorali» (111 [redacted] Torino città, 83 a Torino Nord, 104 a Torino Sud-Est, [redacted] a Torino Ovest), oggetto nello scorso decennio di [redacted] radicale risuddivisione all'insegna di soppressioni, accorpamenti e costituzioni [redacted]

Trecentocinquantasette parrocchie, dicevamo: 327 nella provincia di Torino, 6 in quella di Asti, 24 in quella di Cuneo. «Da noi queste difficoltà sono emerse più tardi, rispetto al resto d'Europa - conferma [redacted] Giovanni Sangalli, portavoce [redacted] Curia - Penso in particolare [redacted] Paesi come Francia e Germania».

Buona la situazione a Torino. Delle 111 parrocchie cittadine, so[redacted] quattro viaggiano [redacted] coppia: Santa Barbara e il Carmine, Gesù Salvatore e San Pio X. «Fuori città, invece, una ventina di comunità religiose non hanno un parroco ma sono amministrate da altri [redacted] doti - aggiunge Don Sangalli - Di queste, otto [redacted] affidate [redacted] un diacono permanente e quattro [redacted] religiose. La [redacted] delle vocazioni? [redacted] da ieri che dobbiamo farci i conti. Nonostante l'impegno della Diocesi, le iniziative per i giovani organizzate dal Seminario Maggiore, l'inversione di tendenza, [redacted] mai ci sarà, si verificherà [redacted] lunga distanza...».

Né ha [redacted] parlare di declino [redacted] vocazioni tout court senza collegarlo ad altri fattori: dalla crisi dell'istituto famigliare alla bassa natalità, alla richiesta di una nuova tipologia di sacerdoti. Gli studenti nel Seminario Maggiore di via Lanfranchi, dati '[redacted] sono 42 (erano 45 nell'88, 59 nell'89, 63 nel '90). «Per l'anno in corso si prevedono sei-sette ordinazioni», azzarda don Sangalli. «Altroché se esiste [redacted] problema. Proprio la settimana scorsa si è tenuto vicino a Forlì un convegno nazionale per studiare forme di aiuto alle parrocchie [redacted] sacerdoti - interviene don Franco Peradotto, rettore [redacted] Santuario della Consolata - A vivere il disagio sono le più piccole e le più isolate, nelle valli alte ci sono sacerdoti costretti a correre da una comunità all'altra per dire cinque-sei [redacted] al giorno. Per fare un esempio, il parroco di Vauda sovrintende alle due chiese di Rivarossa Canavese, una delle quali [redacted] amministrata dalle suore di Sant'Antida». Non a caso, spiega, [redacted] stato accelerato il percorso sacerdotale: «Ai miei tempi, nel '59, dopo l'Ordinazione seguivamo un corso di aggiornamento di un anno senza potar confessare. Scaduto il termine, eravamo smistati nelle parrocchie». E oggi? «Oggi è tutto più svelto. Non solo: tende ad aumentare il ricorso [redacted] catechisti, animatori pastorali e volontariato».

[redacted]

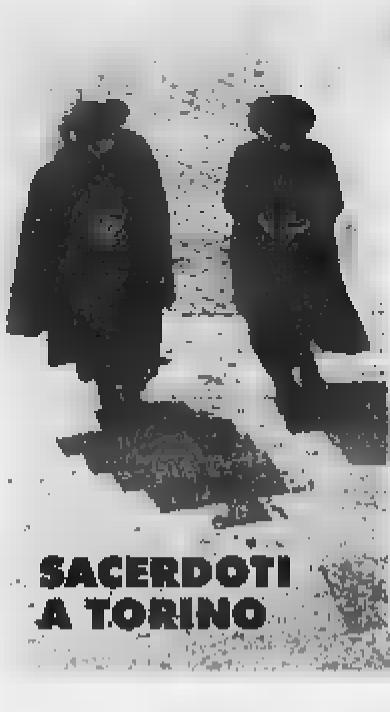

ANNI	1988	1998
OLTRE I 90	2	1
80-89	31	56
70-79	106	171
60-69	231	142
50-59	159	181
40-49	175	70
30-39	61	63
MENO DI 29	26	16
TOTALE	791	700
ETA' MEDIA	55,26	60,49

Musicoterapia, l'ultima frontiera della scienza

Così Beethoven e Mozart possono aiutare i chirurghi

Rap italiano per [redacted] sordità, brani per violino di Beethoven per le operazioni di cataratta, melodie new-age per le anoressie. Ecco i farmaci della musicoterapia, una nuova frontiera della medicina, [redacted] in gran parte inesplorata (ed [redacted] qualche modo vista con scetticismo da una frangia della medicina più tradizionale), che [redacted] stata presentata ieri [redacted] contestualmente al libro «Musicoterapie: metodologie, ricerche cliniche ed interventi», opera di Giuseppe Scarso, ricercatore di neuroscienze all'Università [redacted] Torino, e di Giuseppa Pistorio, dirigente medico.

La base [redacted] questa nuova scienza è persin banale: la musica è [redacted] evidente bisogno (chi non accende la radio [redacted] sale [redacted] macchina? chi non inserisce un cd nel lettore stereo appena mette piede in casa?) e produce benessere a chi vi ricorre, alla ricerca del proprio equilibrio o del proprio benessere. Perché dunque non può esplicare questa attività benefica anche in caso di malattie, o comunque di situazioni in cui il fisico o la psiche attraversano situazioni di difficoltà?

La musica in medicina sta così conquistando nuovi spazi. «Le applicazioni possono essere numerose [redacted] - spiega Giuseppe Scarso - a cominciare dai pazienti che [redacted] in fase di risveglio, al termine di [redacted] coma. Musiche familiari al paziente possono renderne più rapido il recupero. [a. con.]

Il sindaco annuncia un «Consiglio di seniores»

Parola anche agli anziani sulle strategie della città

Aderendo ad [redacted] proposta dell'Ugaf e di altre associazioni impegnate nel settore della terza età, il Consiglio comunale sarà affiancato da un Consiglio di seniores: una speciale Consulta di anziani in grado di affiancare l'Amministrazione in tutte le grandi scelte legate alla vita della città. Lo ha preannunciato ieri il sindaco Castellani, ospite del Centro-Congressi di via Fanti nell'ambito de «Gli Appuntamenti» per gli anziani d'azienda. Ed è una promessa che ha come riferimento «una città proiettata su [redacted] ritrovata ricchezza civile e una nuova capacità di stare insieme. Con una maggior responsabilità collettiva in grado di coinvolgere vecchi, giovani, [redacted] vecchia data ed extracomunitari».

Tanti i progetti avviati o in cantiere. Compreso un incremento delle strutture in grado di ospitare [redacted] gli anziani [redacted] più autosufficienti, abbinate a «servizi di tregua» e «ricoveri di sollievo» per le famiglie che li accudiscono. Arriverà entro l'anno il vigile di quartiere, l'evasione sull'Ici sarà affrontata come quella legata alla raccolta dei rifiuti, Torino lavorerà per diventare più bella e si[redacted]. Anche [redacted] invecchiare non è facile. Ha confessato Castellani: «In un museo americano mi hanno offerto il biglietto gratuito previsto per gli anziani. Era la prima volta, l'ho conservato».

Cnsu sospeso

Università Elezioni e polemiche

Scoppiano [redacted] polemiche in Università dopo il blocco repentino delle votazioni per [redacted] Consiglio nazionale studenti universitari (Cnsu). Previste nelle giornate di ieri e oggi, contestualmente al rinnovo degli altri organi di rappresentanza, sono state sospese dal ministro Zecchino in ottemperanza alla decisione del Consiglio di Stato, che ha rigettato l'appello del Ministero, confermando la sospensione decretata dal Tar della Toscana.

Una brutta storia, nata dal ricorso presentato da due studenti toscani su questioni interpretative e ingarbugliatasi via via fino allo scacco di ieri. Delusione e amarezza da parte degli studenti, che temono [redacted] dover ricominciare [redacted] raccolta-firme da [redacted] buttando tempo, soldi ed energie. Ieri una delegazione del Politecnico ha «occupato» per protesta l'ufficio del prorettore: ne è nato un comunicato congiunto in cui si invita il ministro ad attivarsi, stabilendo la nuova scadenza elettorale e consentendo le votazioni entro aprile. Toni decisamente più duri nel «j'accuse» contro Zecchino, accusato di superficialità e improvvisazione, lanciato ieri dalla lista «Obiettivo studenti»: «Anche nei momenti peggiori e più confusi della storia recente, le elezioni universitarie hanno sempre avuto luogo contro ogni "sfascismo" - si legge nel volantino -. Come la storia ci insegna, lo svuotamento delle responsabilità democratiche costituisce l'inizio di ogni regime. Forse il ministro non sa che questo "scherzetto" vanifica il lavoro [redacted] centinaia e centinaia di studenti, che contrariamente a quanto appare dal suo atteggiamento ci avevano "creduto". Grazie, ministro, per questo incoraggiamento!».

Sul fronte degli altri organi di rappresentanza, invece, le votazioni per il rinnovo si svolgeranno regolarmente anche oggi. Seggi aperti dalle 8 alle 16, sperando che l'affluenza alle urne sia più consistente di quella registrata nel pomeriggio di ieri. [ale. mon.]

Metalmeccanici

E' scontro tra Sabattini e Pininfarina

Scintille [redacted] distanza tra il segretario nazionale Fiom, Claudio Sabattini, e il presidente della Federmeccanica Andrea Pininfarina. Il primo - [redacted] un attivo dei delegati - invita Pininfarina «prima di commentare cose a cui non ha partecipato» a «venire al tavolo delle trattative». E Pininfarina ribatte: «Ci verrò quando Sabattini deciderà di fare il contratto. Fino a quando [redacted] a[illegible]onterà la trattativa dicendo che quella è la piattaforma e non [redacted] si [redacted] ve di un passo è inutile andare».

Sabattini polemizza: «La Federmeccanica deve sapere che la strategia di logoramento nei nostri confronti [redacted] porta [redacted] nessuna conclusione, se non a quella di non fare il contratto» e aggiunge: «Se in questi mesi non si sono fatti passi in avanti è perchè non vi è stata [redacted] volontà della Federmeccanica».

Infine [redacted] segretario della Fiom lancia una sfida: «Se si tratta di resistere, siamo qui per farlo. Il punto è piuttosto valutare [redacted] Federmeccanica vuole raggiungere l'accordo, perchè viceversa esce dagli accordi del Patto di Natale». Nega divisioni con Fim e Uilm in merito all'intervento del governo: «Abbia[redacted] detto unitariamente che riteniamo che il governo debba esprimere [redacted] opinione sull'andamento della trattativa, tuttavia pensiamo che una mediazione ora non [redacted] necessaria perchè le posizioni sono molto lontane».

Unico tema su cui c'è accordo [redacted] sindacato e Federmeccanica. Pininfarina, infatti, dice: «E' fuori luogo l'intervento del governo: siamo due soggetti privati che vogliono fare un contratto e non c'è nessun Padreterno che arriva dal cielo e ci dice quale è la cosa giusta». E nel merito della vertenza Pininfarina precisa: «Abbiamo dato disponibilità ampia a discutere di molti temi, come il calendario annuo, e abbiamo richiarito la completa disponibilità all'incremento salariale nell'ambito delle regole esistenti».

Ma Pininfarina non capisce la sospensione e il rinvio a dopo il 13 aprile (quando c'è l'assemblea dei delegati): «Giudico incomprensibile questa sospensione [illegible] non so a chi tocca ora il primo passo. Chi ha a cuore la contrattazione nazionale deve stare attento che un atteggiamento così dilatorio può di fatto colpirla a morte». [m. cas.]

RENAULT CLIO.
IL MONDO E' LA MIA CITTA'.

Da L. 17.950.000**
€ 9.270,40**

FINANZIAMENTO
IN 30 MESI A INTERESSI ZERO*.

*Esempio di finanziamento: Clio RN lire 17.950.000; anticipo lire 3.950.000; importo finanziato lire 14.000.000; [redacted] rate mensili da lire 466.500; T.A.N. 0%; T.A.E.G. 1,40%; imposta bollo lire 20.000; spese dossier lire 250.000. Offerta valida fino al 31/3/1999 per vetture presenti in concessionaria. Salvo approvazione FinRenault.

È un'iniziativa delle Concessionarie Renault:

Autovip [redacted] Botticelli, 86 Torino Tel. 0112680700

[redacted] & C. C.so Torino, 238/240 Pinerolo Tel. 012170360

CF Car Stradale Torino, 26 Pavone Canavese (Ivrea) Tel. 0125230032 C.so Vercelli, 163 Ivrea Tel. 0125251899

C.A.R. C.so P. Oddone, 30 Tel. 0114365320 Torino C.so Moncalieri, 11 Tel. 0116600128 Torino V.le Fasano, 19 Chieri Tel. 0119472233

Gruppo Marello Via Galluppi, 5 Torino - Tel. 0113180000 C.so Dante, 133 Torino - Tel. 0116689840 Strada Genova, 261 Moncalieri - Tel. 0116471057 Via Chieri, 129 Carmagnola Tel. 0119721478

Berruto C.so Ferraris, [redacted] Chivasso Tel. 0119172604 Via Faldella, 1 Crescentino (VC) Tel. 0161834066

[redacted] Car C.so Francia, 222 Collegno Tel. 0114053050 Via Lupo, 94 Grugliasco Tel. 0117800491 C.so Torino, [redacted] Ferriera Tel. 0119367766

Berruto M. [redacted] C. Via Torino, [redacted] Ciriè Tel. 0119207329 Via Goito, 9/Bis Venaria Tel. 0114594223

Garda Mario Frazione Vernetto, 62 Chianocco Tel. 012249045 C.so Torino, 58 Avigliana Tel. 0119367168

RENAULT LE AUTO DA VIVERE

Cancellato dal documento finanziario l'«accenno» al termodistruttore

Amiat ok senza inceneritore

Sì al bilancio ma con la correzione

Pareggia sulla cifra di 237 miliardi il bilancio per l'anno in corso dell'Amiat. Ma, per approvarlo anche il «sì» di tutta la maggioranza, sono stati necessari la correzione del capitolo in cui si «accennava» all'eventualità di costruire un inceneritore e la mediazione del sindaco Valentina Castellani che, durante il Consiglio comunale di ieri, ha avuto un lungo colloquio con il capogruppo di Alleanza per Torino, Michele Paolino, deciso, fino a quel momento, ad astenersi insieme a tutti i suoi, proprio per la mancata previsione del «termodistruttore». Che, se ci fosse stato, avrebbe provocato le «ire» dei Verdi Viale, di Rc e dei Comunisti italiani.

L'equilibrio economico dei conti dell'Azienda di via Germagnano la seguire i lavori della Sala Rossa c'era il presidente Bernardo Ruggieri) è stato possibile grazie al trasferimento dal Comune di 178 miliardi: 176 per pagare i servizi di smaltimento dei rifiuti, 2 miliardi per altri servizi, per esempio la pulizia di mercati e cimiteri. «Con un incremento minimo dell'1,3 per cento rispetto al '98», osserva il presidente Amiat. Battuta sentita dal capogruppo di Forza Italia, Daniele Cantore che polemizza: «La differenza la pagheranno i torinesi per i quali la raccolta dell'immondizia quest'anno costerà il 6 % in più».

L'Amiat nel '99 investirà 59 miliardi, altri 86 nel 2000 e 146 miliardi nel 2001. Serviranno per nuovi impianti di selezione dei rifiuti dai quali uscirà il cdr, ossia il combustibile derivato da rifiuti, che dovrebbe finire o nell'inceneritore, o in discarica. Altri quattrini saranno spesi per uno stabilimento di «compost», per rifiuti organici e una discarica, la previsione dell'esaurimento e della chiusura di quella delle Basse di Stura nel 2003. Il tutto per interventi di [illegible] miliardi. Spesa alla quale dovrebbero contribuire gli altri 50 Comuni del bacino Nord-Ovest. Notevole lo sforzo per [illegible] tare la raccolta differenziata che [illegible] 15,7 per cento medio dello scorso anno, nel '99 dovrebbe [illegible] al 23 e arrivare al 36,2 nel 2001 e al 50 per cento nel 2003.

La maggior[illegible] (dopo le introduzioni degli assessori Peveraro e Vernetti, hanno parlato Porcellana, Ppi; Paolino, Alleanza per Torino; Marta Levi, Ds; Bonino, Comunisti italiani; Contu, Rc; Nigro, Democratici; Viale, Verdi), pur con posizioni diverse, alla fine ha detto [illegible] la sola astensione di Ennio Avanzi (Rc). L'opposizione non ha abbandonato l'aula [illegible] fatto al voto sui conti Atm, che ha «bocciato» in blocco un bilancio che Mauro Battuello, capogruppo del Centro, e Renato Bressan di Rinnovamento italiano, hanno definito «demenziale», la Lega Nord «inconsistente», Forza Italia «irresponsabile». Perché, ha spiegato in aula il capogruppo Cantore, «dovranno spiegarci dove metteranno i rifiuti dopo il 2003, quando verrà chiusa la discarica di via Germagnano». Durissimo, infine, il giudizio di An, [illegible] capogruppo Ventriglia su «un bilancio privo di qualsiasi fondamento». Oggi, il dibattito e il voto sul conto di previsione del Comune. **[g. san.]**

«Visita» alla discarica di via Germagnano gestita dall'Amiat

Lavoro

In seicento nei cantieri

Anche per il 1999 il Comune ha organizzato i [illegible] di lavoro», offrendo così opportunità d'impiego a disoccupati appartenenti a famiglie prive di reddito. Spiegano all'assessorato al Lavoro: «Per la partecipazione ai cantieri [illegible] quasi [illegible] domande, e conferma una situazione sociale critica».

In tutto saranno 600 le persone che potranno lavorare per un anno grazie a queste iniziative: [illegible] a tempo pieno e 80 con part-time. Di questi, 550 hanno iniziato a lavorare in questi giorni, mentre gli altri cominceranno il 1° aprile. Un centinaio di loro, infine, appartiene alle fasce più deboli del mercato del lavoro (come invalidi e handicappati psichici). Duecentocinquanta cantieristi operano nel verde pubblico, 50 nelle scuole, e 40 presso l'Amiat. I disoccupati in possesso del diploma di scuola media superiore e con qualifica professionale sono 160 e la maggioranza di questi [illegible] inseriti nel settore tasse e tributi, presso il Catasto, l'Università, il Politecnico e il Cnr. I restanti sono distribuiti nelle varie attività svolte nelle divisioni centrali del Comune e nelle circoscrizioni. Queste opportunità si affiancano alle iniziative già promosse dalla Città: progetti che coinvolgono 530 disoccupati impegnati in progetti formativi e altri 150 in lavori di pubblica utilità.

A San Giorio

Val di Susa Bracconieri arrestati

[illegible] Si spostavano con fare sospetto sul confine del Parco [illegible]era Rocciavrè vicino a S. Giorio. Erano armati di potenti carabine con silenziatori e cannocchiali a raggi [illegible]i. Avevano anche po[illegible] per abbagliare i caprioli, [illegible] sono stati bloccati e arrestati dai carabinieri [illegible] nucleo radio mobile della Compagnia di Susa. Si tratta di [illegible] commerciante ambulante di Valdellatorre, Francesco Cubeddu, [illegible] anni, residente in via Castomulatero 17 ed un geometra di Lanzo Torinese: Franco Tomassini, 36 anni, residente in via S. Lucia 28. Le manette sono anche scattate ai polsi di Vincenzina Masiello, 42 anni, commessa di Torino, residente in corso Brianza 23 per possesso illegale di armi. I carabinieri li controllavano da tempo e l'altra notte li hanno bloccati sulla statale [illegible] del Monginevro. Franco Tomassini e Francesco Cubeddu viaggiavano su un Fiat Fiorino dove i militari hanno trovato due carabine cal. 22 con silenziatori artigianali e [illegible]hiali a raggi infrarossi, munizioni, potenti fari e diversi coltelli. Sono quindi scattate le perquisizioni negli alloggi e nella [illegible] di Francesco Cubeddu i carabinieri hanno sequestrato trenta chilogrammi di selvaggina congelati (cinghiali e caprioli) e munizioni. Nell'abitazione di Franco Tomassini i carabinieri non hanno in[illegible] trovato alcune armi denunciate. Sono quindi state perquisite la casa della convivente Vincenzina Masiello e di un amico, F.P. di Torino e sono stati trovati un fucile e una carabina del Tomassini. Presso l'abitazione della convivente i militari hanno anche sequestrato munizioni detenute illegalmente ed [illegible] moschetto 91/38 modificato con calcio in ferro ripiegabile e cannocchiale a raggi infrarossi. Francesco Cubeddu e Franco Tomassini [illegible] arrestati per bracconaggio, alterazione e porto abusivo di [illegible] **[f. mor.]**

I visti facili

Nei guai diplomatico in Nigeria

La Procura [illegible] valutando [illegible] citare l'ex ambasciatore italiano in Nigeria Stefano Rastelli come testimone o [illegible] indagato di reato connesso nel processo per i visti concessi illecitamente dalla ambasciata a Lagos. Lo ha detto ieri in tribunale il pm Enrica Gabetta nel corso dell'udienza del processo contro due impiegate contrattiste Marilena Micheletti e Graziella Monaci, imputate di concussione: avrebbero preteso tangenti dai mille [illegible] duemila dollari per rilasciare i visti a una quindicina di persone che volevano partire per l'Italia. Rastelli, che tra meno [illegible] un mese prenderà servizio in Mozambico, era stato convocato in aula come teste, ma la deposizione di un ispettore di polizia ha convinto il pm a cambiare idea: «A carico dell'ambasciatore - ha detto ai giudici - sono [illegible]ersi degli indizi, ed [illegible] la procura intende valutare [illegible] deve essere citato nella veste di indagato di reato connesso». Il diplomatico era già [illegible] sentito durante le indagini preliminari, ma a suo [illegible] non [illegible] stato preso alcun provvedimento. In aula ieri è però comparso l'ispettore Francesco [illegible] Simeis, che nei primi Anni [illegible] svolse degli accertamenti negli uffici [illegible] Lagos sulle frequenti voci di visti «facili». Dopo avere riassunto l'esito delle indagini, ha affermato che «in ambasciata sono stati concessi [illegible]lti visti senza le indispensabili interviste agli interessati».

E' stato poi sentito l'ex ambasciatore Umberto Plaja, successore di Rastelli. Che ha detto di aver sempre avuto fiducia nella Micheletti, tanto che l'a[illegible] riconfermata. Le due imputate [illegible] difese dagli avvocati Vittorio Chiusano, Giuseppe Zanalda, Bocchi e Francesca Peyron.

[illegible]

DISABILI. Protestano i parenti dei disabili mentali residenti nella Circoscrizione IX. «Non esiste una sola comunità alloggio in zona, e c'è un solo centro diurno ass[illegible]le che funziona però a metà tempo».

[illegible] Ospite dell'associazione «Città Aperta», Giulio Tremonti parteciperà alle 20 a una serata conviviale sul tema «Politica e tassazione nel terzo millenni[illegible] presso il Jolly Ambasciatori.

[illegible] Oggi alle ore 11, al Centro Congressi «Torino Incontra» in via Nino Co[illegible] 8, la Camera di Commercio presenterà dati e risultati del Servizio di Conciliazione attivo da 18 mesi.

[illegible] EUROPEO. «Quali regole per il mercato europeo?». Tommaso Padoa Schioppa, membro del Comitato Esecuti[illegible] della Banca Centrale Europea, [illegible] parlerà questa mattina a Palazzo Lascaris, in via Alfieri 16, a conclusione del seminario «Quale Costituzione per l'Europa. Problemi e prospettive», in programma dalle 9 alle 13.

[illegible] Il Centro di servizi per il Volontariato «Univol-C.S.V.» di [illegible] Doria 17 ha presentato i programmi per il prossimo biennio, legati [illegible] progetti che coinvolgeranno [illegible] associazioni. Tra le linee portanti: l'avvicinamento del volontariato ai [illegible] [illegible] l'iniziativa «A scuola di solidarietà» e l'assistenza ospedaliera e domiciliare per malati terminali e anziani.

[illegible] Oggi, ore 18, alla Cappella dei Mercanti, letturu sull'attualità della cappella di via Garibaldi [illegible] e Messa officiata dal vescovo [illegible]re monsignor Micchiardi. Pro[illegible] la Pia Congregazione dei Banchieri, Negozianti e Mercanti, l'associazione Ambiente Pulito, il Centro Studi Valsalice, il gruppo Imprenditori-Dirigenti Europei e l'Unione Cristiana Imprenditori Dirigenti.

EURO RISCI

FINO A 4 MILIONI PER ROTTAMARE UN'AUTO NON CATALIZZATA? TANTO DI CAPELLO.

Fino a 3 milioni di sconto sull'acquisto di CITROËN [illegible]

Fino a 4 milioni di sconto sull'acquisto di CITROËN [illegible]

Fino a 2 milioni [illegible] sconto sull'acquisto di CITROËN SAXO

-Esempi di prezzi già scontati, inclusa Polizza Azzurro per 1 anno (I.P.T. e spese di rottamazione escluse).

BERLINGO 1.4 X lire 19.940.000

[illegible] 1.4 [illegible] lire 23.590.000

[illegible] [illegible] 5 porte [illegible] 13.870.000

[illegible] CITROËN in caso di furto prevede: **sostituzione dell'auto** con modello identico o restituzione intero valore assicurato per passare ad altro modello Citroën, **auto sostitutiva** per 30 giorni in caso di riacquisto di [illegible] Citroën, **marchiatura identica** dell'auto, servizi [illegible]

CITROËN

CITROËN. L'AUTO CHE TI PENSA

L'offerta realizzata in collaborazione con i Concessionari Citroën valida fino a fine mese e non cumulabile con altre iniziative in corso

AUTO JET
Via Della Zecca, 13
Tel.011.9912777
CASELLE TORINESE (TO)

FINOTTI AUTO
Strada Statale 25 del Moncenisio 15
Tel.011.9567892 - 011.9567927
ROSTA (TO)

RUSPA AUTO
Corso Vigevano, [illegible]
Tel.011.857956
TORINO

STILCAR
Via Val Pellice, 82
Tel.0121.500678 - 0121.501185
SAN SECONDO DI PINEROLO (TO)

Stroncato un uomo di Venaus. Indagine sulle cartelle cliniche

Morbo Jakob, nuova vittima

Quinto caso registrato nel Torinese

VENAUS. Un pensionato [redacted] 57 anni [redacted] Venaus è l'ultima vittima di una sospetta encefalopatia spongiforme, l'equivalente umano del cosiddetto morbo della «mucca pazza». Salgono così [redacted] cinque i casi [redacted] Creutzfeldt-Jakob, virus che negli ultimi otto m[redacted] ha già ucciso, in provincia di Torino, [redacted] donne. Una quarta è ancora in co[redacted] al San Luigi di Orbassano.

La morte del pensionato, anche lui ricoverato per un mese al San Luigi, è avvenuta il 17 marzo scorso, ma si [redacted] appresa solo ieri a poche ore di distanza dalla conferenza stampa all'Asl 9 di Ivrea che confermava l'encefalopatia spongiforme come causa primaria del decesso, ad ottobre, di una sessantenne [redacted] Ivrea. «Il risultato dell'autopsia [redacted] inequivocabile - ha precisato il direttore generale della Asl [redacted] Giampaolo Costamagna -, ma l'infezione virale al cervello non ha nulla a che vedere [redacted] la carne bovina infetta».

Attenzione agli allarmismi, dunque. Proprio l'altro ieri, durante il Consiglio regionale, l'assessore alla Sanità Antonio D'Ambrosio ha tranquillizzato i piemontesi «sull'inesistenza di un'epidemia» e ha annunciato che «entrerà in funzione, a breve, presso l'Amedeo [redacted] Savoia, un centro di riferimento sulla sindrome Creutzfeldt-Jakob e su mucca pazza». Eppure, troppe sono le domande che restano ancora senza [redacted] risposta.

La moglie del pensionato di Venaus [redacted] ha più la forza di cercare spiegazioni. «I medici del Sa[redacted] Luigi hanno capito subito che si trattava del morbo di Creutzfeldt-Jakob - racconta la donna, 57 anni, casalinga -, ma mi hanno detto che per esserne certi al cento per cento avrebbero dovuto seguire l'autopsia sul cadavere di mi[redacted] marito. E io, sinceramente, non ce l'ho fatta a subire quell'ultimo strazio».

[redacted]

L'uomo [redacted] Venaus vittima del morbo di Creutzfeldt-Jakob era stato ricoverato all'ospedale San Luigi di Orbassano La [redacted] morte è [redacted] il 17 marzo scorso, ma solo ieri se ne è [redacted] notizia

Lo stesso motivo ha convinto i familiari del pensionato a fargli trascorrere a [redacted] l'ultima settimana della [redacted] vita, accanto all'affetto di moglie e figli.

Il certificato di morte, rilasciato dal medico legale dell'ospedale [redacted] Susa, riconosce in una «sospetta encefalopatia spongiforme» la [redacted] primaria del decesso e la cartella clinica dell'uomo è stata inviata sia al procuratore aggiunto Raffaele Guariniello sia a Maurizio Pocchiari, responsabile dell'Istituto Superiore di Sanità che ha sede [redacted] Roma. «Loro magari scopriranno qualcosa di più - [redacted] menta, amareggiata, la vedova -, [redacted] intanto [redacted] potrà restituirmi mio marito».

[redacted] Longo

Fatale un [redacted] dell'uomo nella manovra del mezzo, finito contro un tubo

Artigi[redacted] [redacted]ull'escavatore

Tragedia ad Avigliana, la vittima era di Druento

AVIGLIANA. [redacted] banale distrazione è [redacted] fatale per [redacted] artigiano di Druento. Giovanni Battista Chiambretto, 67 anni, via Raffaello Sanzio, 37, nell'eseguire una manovra a bordo di [redacted] piccola pala [redacted]canica si è schiantato contro [redacted] vecchio tubo dell'acquedotto: è morto sul colpo.

La disgrazia è accaduta pochi minuti prima delle otto in un prato nei pressi di via XXV Aprile, la strada che costeggia la ferrovia Torino-Modane. L'uomo stava ripulendo da diversi giorni con il figlio Giacomo, il fondo del canale del consorzio della bealera di Rivoli.

Secondo [redacted] prima ricostruzione dell'infortunio Giovanni Battista Chiambretto [redacted] è seduto al po[redacted] di guida e dopo l'avviamento avrebbe iniziato a fare retromarcia per mettersi in una posizione ideale [redacted] per lo sbancamento, senza accorgersi che alle sue spalle si trovava un grosso tubo di acciaio posto per traverso che gli sbarrava il percorso. Un colpo violento [redacted] lo schienale [redacted] sedile si è spezzato come un fuscello. Il mezzo ancora in movimento ha schiacciato il corpo dell'uomo contro le leve di comando e il volante.

Le condizioni dell'imprenditore sono apparse subito disperate, e a nulla [redacted] valsa la tempestiva richiesta di soccorso al 118 da parte del figlio Giacomo che [redacted] anche contitolare della ditta. I medici dell'elisoccorso hanno tentato inutilmente di rianimare l'infortunato che è deceduto in pochi attimi a causa di probabile politrauma alla cassa toracica e all'addome. Sul posto sono giunti anche i vigili del fuoco e i carabinieri.

Una disgrazia assurda per i famigliari che conoscevano Giovanni: «Era [redacted] uomo prudente e pieno di precauzioni. In oltre quarant'anni di lavoro non ha mai avuto un incidente».

Giuseppe Martiano

Siglato il protocollo d'intesa

[redacted]

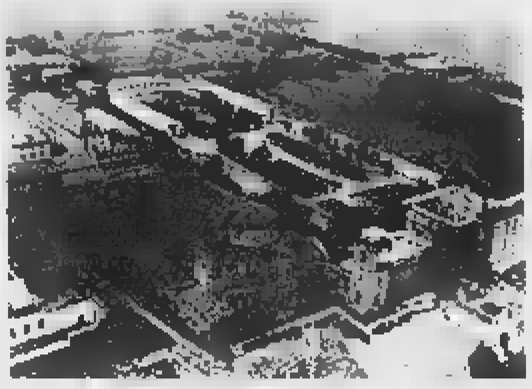

La circonvallazione servirà ad alleggerire il traffico e a raggiungere con più facilità la Reggia di Venaria (nella foto)

[redacted]

Tra Venaria e Borgaro la strada della Reggia

L'opera pronta entro la fine del 2002
Dai sindaci perplessità sul tracciato

Cinque firme, due apposte con un pizzico di riluttanza dopo una discussione durata fino all'ultimo minuto, per portare [redacted] soluzione un problema lungo vent'anni: la circonvallazione di Venaria e Borgaro. La presidente della Provincia, Mercedes Bresso, il presidente della Regione, Enzo Ghigo, l'assessore Franco Corsico, i sindaci di Venaria e Borgaro, Giuseppe Vallone e Giuseppe Catania (i due riluttanti), hanno sottoscritto ieri il «protocollo d'intesa» che - nelle intenzioni - dovrebbe portare entro il 2002 ad un accesso meno problematico per Venaria e la sua Reggia, vero [redacted]tore» dell'operazione, per il parco de La Mandria, per le Valli di Lanzo e, in parte, per l'aeroporto di Caselle. Unita alla circonvallazione di Savonera, cioè al prolungamento di corso Regina (3 km, 15 miliardi), l'opera (8 km, 75 miliardi) potrebbe dare respiro ad un'area piena di problemi viari.

In totale quindi il costo [redacted] di 90 miliardi: la Provincia [redacted] ha 24 miliardi e mezzo già a bilancio, la Regione dovrebbe sborsarne altri 45. «Il resto - assicura Mercedes Bresso - lo reperiremo». Dice Ghigo: «Tutto l'operazione va vista nel quadro generale del recupero di Venaria». I due perplessi, i sindaci Vallone e Catania, ammettono che dopo vent'anni a un compromesso si doveva arrivare: «Non siamo felicissimi - dice Vallone - ma non ci sono alternative».

Il tracciato di massima (che non è ancora progetto) è stato illustrato dall'assessore provinciale Campia. Il percorso, visto da Ovest a Est, si stacca dalla provinciale per Lanzo (la «direttissima») all'altezza della cascina Medico con uno svincolo a due livelli, prosegue verso Borgaro e soppassa la Stura di Lanzo con un ponte di 320 metri. E' previsto un colegamenhto anche con le aree industriali ex Snia e Martiny. Correndo sulla sponda sinistra [redacted] fiume, e sottopassando la ferrovia Torino-Ceres, la circonvallazione va a collegarsi con la tangenziale e con [redacted] provinciale 2.

La lunghezza totale è di 7950 metri di cui 5520 con una c[redacted] per senso di marcia e larghezza totale di 10 metri e 50 e 2430 con due corsie per se[redacted] di marcia e larghezza di 18 e 60. Saranno costruiti un ponte sulla Stura, un cavalcaferrovia, 6 svincoli a livello sfalsato e 4 rotonde. Circa 400 metri correranno in semitrincea con sovrappassi di attraversamento.

Gianni [redacted]

[redacted]

PROVINCIA [redacted]

■ [redacted] Con l'accusa di aver certificato una invalidità civile più elevata di quella riscontrata dal perito nominato dal tribunale, il dottor Giuseppe Chirico, membro della commissione istituita per l'accertamento degli stati d'invalidità, è stato condannato con i benefici della condizionale a otto [redacted] di reclusione.

■ [redacted] Clamorosa furto all'ufficio postale di Brusasco, piazza San Pietro 2, al piano terreno del Municipio: i ladri hanno asportato una massiccia cassaforte a tempo (1 metro e mezzo di altezza, 70 centimetri di larghezza e 60 centimetri di profondità). All'interno, svariati valori bollati, alcuni assegni circolari e denaro contante per un totale di [redacted] milioni di lire.

■ **CARIGNANO,** [redacted] Fratture e ferite al volto per i due vigili del fuoco di Carignano, che assieme ad altri quattro colleghi, la notte scorsa sono finiti fuori strada con l'autobotte tra Vinovo e Moncalieri. Quaranta gio[redacted] di prognosi per Pierantonio Pautasso, 52 anni, mentre Gianluca Busso, 33 anni, guarirà in 15 giorni.

■ [redacted] Due uomini, L.V., 38 anni, residente a Cumiana, e M.R., sono stati denunciati dai carabinieri di Chieri per truffa e appropriazione indebita. Con la promessa di impiantare una inesistente cooperativa per la produzione di mozzarelle, si sono fatti consegnare una quarantina di milioni da un agricoltore di cascina Garassa a Pralormo.

■ [redacted] Rapina ieri intorno alle 12 alla Crt di piazza Vittorio Veneto a Cafasse: tre uomini a volto scoperto e armati di pistola si sono fatti consegnare 118 milioni in contanti e 39 milioni in valuta estera.

■ **BEINASCO,** [redacted] E' stato sorpreso ieri notte dai carabinieri di Beinasco, all'interno della ditta Pega Service, in viale Risorgimento 7. In carcere, con l'accusa di tentato furto, è finito un giovane di Nichelino: Mario Vacante, 25 anni, residente in via Galilei 10.

LA [redacted]

Carta bianca

Un gruppo che farà notizia

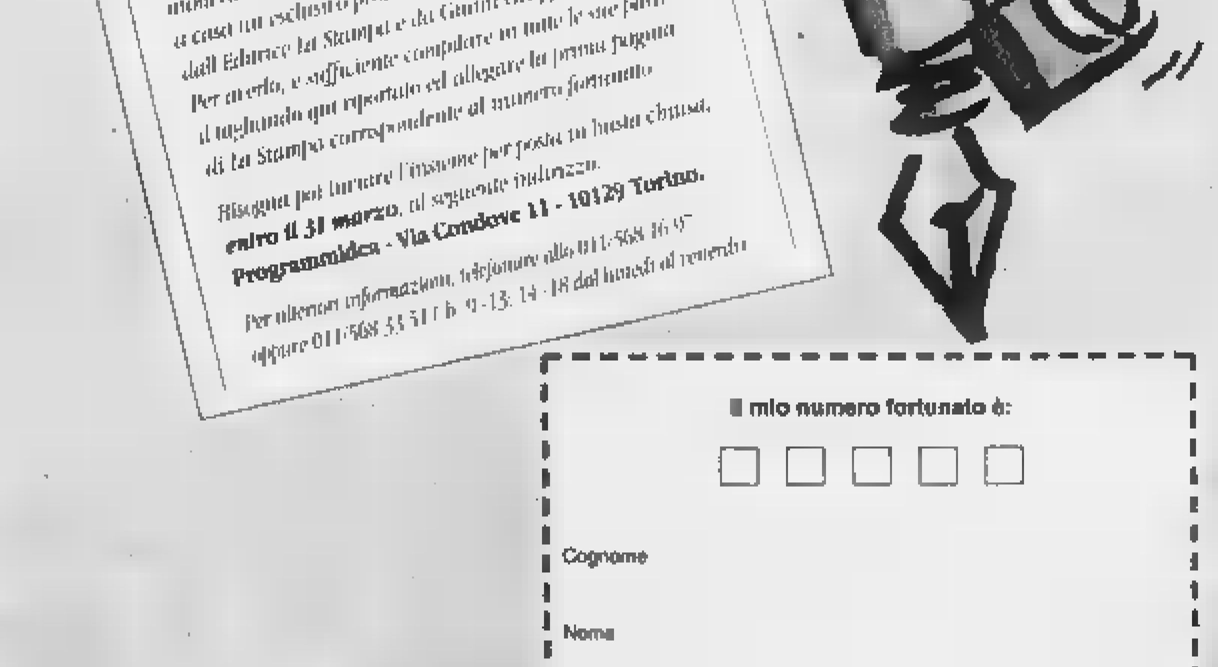

Il mio numero fortunato è:

☐ ☐ ☐ ☐ ☐

Cognome

Nome

Via N°

Città Prov.

CAP Tel.

Il trattamento dei dati personali che La riguardano viene svolto dall'Editrice La Stampa S.p.A. o da una società appositamente incaricata dall'Editrice limitatamente al lavoro in questione e nell'ambito di quanto stabilito dalla legge 675/96 sulla tutela dei dati personali

SANPAOLO

GIUNTI SCUOLA

premio grinzane cavour

Spirito Europeo

PROGRAMMIDEA

TORINO E PROVINCIA							
1EKEA	19CUS	14CT7	1ZE41	1PUAZ	1MUA4	JPTWO	JKUZC
19EMU	19MMM	1XWTL	16ATM	19YPA	1EZA7	J9HKE	JP4PE
1P1CU	19DK6	19KO5	199WU	19HCL	1OT7L	JZHMZ	JKWMT
18VV7	18UWU	1KXXY	1EOHM	1O7EM	1ZHAC	JKOMH	JZ3HW
18P5M	1XC7A	1EMYK	19C9P	1MEXZ	1KOM4	JE5YK	JOZO5
1OH76	1O7YK	1OEW6	1O5WU	1P4UP	1Z8MM	JPAE4	JEWC7
1PY5U	1997X	1KEMO	13T5W	1PEUP	181CX	JH3TK	J8ZKA
191W7	1A9EA	1975M	14LAX	1EL1K	1ZT9Y	JZ57U	J8U1M
1HAHA	1CLCO	1XL8M	1K5K4	1KHEY	139UW	JCO51	JOA58
1EA8P	18KLX	1LMZ7	193WK	1K5T3	1OA7M	J37MH	J8AZ6
1Z8ZX	1E5PA	1P135	1EZH6	1M1OO	1Z39O	J37P9	JLU5U
1EOMA	13OZ9	131TO	1P9YA	1K9CW	19TKE	J3TUZ	J9EOK
1934P	18ZAU	14K3E	1P515	1EKEK	1HLO7	JZUUM	JEX9L
1HOTM	1KXM3	18EPM	18L1M	1ELCM	1933X	JCZZH	JH115
1PLXM	1Z9OA	1K5H1	12C7X	16OYX	1E5H8	J9OOA	JCHW4
1KV11	1LY8U	1OELA	15YWE	1PYX7	187K0	J39UC	J3C1H
1HZKL	14Z5X	16WE7	1EPTH	1P5AE	1OKT6	JHC4E	JKM5Y
1E7O5	1M114	1OTYM	1KWP7	1ZEY3	137MZ	JOAM5	JPL1E
1E7CL	1NX37	1X85X	193ZE	1M1EZ	WO17X	J9XTK	JH8L4
1KHLW	138Z9	14UAY	1CWUU	19945	WZPTP	J865E	J4HPP
1HAUZ	1M934	1KY11	1E4U4	1KYT1	WLTTA	JMK7Z	JZWCE
1EH5E	1ZUPO	19LKU	1CTLZ	1E3ML	WOZXK	JZ7OP	JEYML
18Y45	1Z3CT	1PZXX	1ZL1A	19UX5	WPU4H	JX7YU	J39AH
19WZX	135W9	1KEU4	1H3M7	1KYY1	WOMHA	JPU99	JPH5A
18HM5	1Z1WA	1P5EL	1HAAS	1PK37	WKXWO	JK18H	JK5KC
1XKML	11UZH	187U6	19K57	1Z8ZP	WKT41	JZ9CE	J8XYA
1KO19	1XA85	186MA	1OEMK	11YHW	W9OW5	J3HPY	JME4Z
1H997	1K4MW	18HU5	1HCO8	1LH5C	WP84X	JLMWM	JP7LU
18TAM	18TTA	1OHL7	199AA	1XCM1	WM8Z9	JEKKK	J1WO7
189CL	19MYX	19ZUU	1ETO5	187T9	WKE54	JLUE7	JH4C1
183TL	1OH87	1X7OO	1ZH39	1OLOP	WEHEA	JHPMP	J395Y
1OKKA	1KL3Y	158XK	14HK8	1PZUX	WZLC4	JHOCX	JMHYK
13ZNO	1HL45	19T4P	1K7TH	1KPHP	W83UU	JZ8TA	JE44P
1KLUH	1CW73	18MNT	14T5A	11LCO	WOXYU	J4OE7	J3XXH
1HPOP	1MKAT	1ZHXH	18L5P	14Y89	W8EAX	JE1WL	JKT7Z
1HMEX	1350C	14OCC	1HL6K	1C33A	W8ZPL	JXHZW	J89ZM
1OC4N	1PPUP	185AX	1O11M	1M7WM	JP578	JO7WX	JXPZ1
1Z7MP	1ZE9U	1H6UC	19ATM	18HOO	JPY1L	J9PHK	JOEPE
1ZO85	1P9YE	1MAW3	1OE7E	18W1L	JHLLP	JMXA4	J842L
182M7	18Z6L	1EZ95	1PZP5	14OMH	JK4TC	J977E	J88WP
1PWWA	1HZY5	1M8DH	19C17	18OWU	J8CUA	JPXCZ	JHYPZ
1O7P7	14LLP	1P3C8	1ZLWX	124PZ	JXK9C	JHZOP	JO4KA
1ZULT	18KYT	1EWM7	18XCK	1EK5A	JMA34	JC3LK	HZXZU
1XYP3	1E4KK	18WW8	189T8	1E5OE	JKXEZ	JETAP	HMZ39
1X891	165MX	186CX	18YWA	1PXO8	JXKKP	JKY9T	H8EKP
1PYHK	1OKY9	1ZAO3	1H4LX	1M8ET	JZWTU	J8ZK8	HOO37

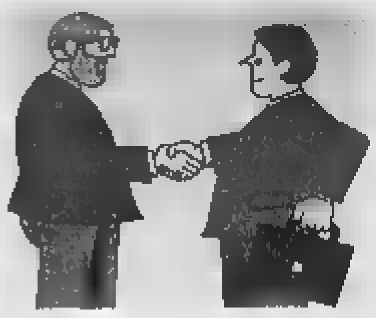

Sono le figure professionali ricercate con più urgenza

Ecco 424 offerte di lavoro

Dalle aziende di impiego interinale

[redacted]

Pubblichiamo oggi, [redacted] ogni giovedì, le richieste più urgenti [redacted] lavoro interinale pervenute dalle agenzie che operano a Torino. Oggi [redacted] 424 le esigenze segnalate con maggior sollecitudine. Il lavoro interinale - o [redacted] interim - riguarda disoccupati o inoccupati in possesso [redacted] qualifiche professionali medie [redacted] medio alte o di alto contenuto specialistico; possono svolgerlo anche i lavoratori in mobilità. Gli iscritti al Collocamento [redacted] perdono l'iscrizione se non effettuano più di 120 giorni di lavoro interinale nel [redacted] dell'anno. Le persone che [redacted] rivolgono alle aziende [redacted] devono pagare, le agenzie sono pagate dalle imprese a cui forniscono il lavora[redacted] ricercato. Non c'è diritto di esclusiva, il lavoratore può proporsi anche a più agenzie e può rifiutare una proposta di l[redacted].

[redacted]

AD [redacted] S.P.A.

Corso V. Emanuele II, 2
Tel. 011/882172

N. 2 operai (automuniti, esp. piegatura lamiera, contratto mensile prorog. [redacted] turni), **zona:** Candiolo, **rif.** OS1.
[redacted] **1 operaio** (manutentore 23/25 anni, settore stampi in gomma, [redacted] turni, per 1 mese), **zona:** La Loggia, **rif.** [redacted].
N. 1 impiegata uff. commerciale (diploma, ingl./ted. per attività commercia[redacted] incarico 1-2 mesi), [redacted] Orbassano, **rif.** CC1.
N. 3 parrucchieri/e (stilista d'acconciatura giovane, esp. 1 anno, trimestrale in salone), **zona:** Torino, **rif.** CA3.
N. 1 impiegata (rag. esp. contab. generale, in ambiente AS400, per 4 mesi), **zona:** Grugliasco, **rif.** CC2.
N. 1 imp. uff. personale (giovane dipl. esp. 1 anno ufficio pers/paghe contrib., pratica assunzioni, CII, Inail, rilev. presenze, 6/8 mesi), [redacted]: Avigliana, **rif.** CP1.

ADECCO

Via Rattazzi, 11/c
Tel. 011/563.40.60

[redacted] **1 imp. amminist.** (dipl. ragioniere programm.; analis. contab.; Word, Excel, tabelle, formule, grafici, nozioni base di contab.), **zona:** To centro.
N. 5 ing. elettron./aeron. (inglese, lavoro in team, milite ass.), **zona:** To.
[redacted] **1 imp. contabile** (pluriennale esp. contab. ord. e straord., dipl., inglese e Word Excel), **zona:** Torino.
N. [redacted] operai (21-45 anni, automuniti, disp. turni notturni), **zona:** Moncalieri.
N. 1 add. manut. bombole gas (dipl. p. mecc. o chimico, conoscenze gas compressi-disciolti-liquidi), [redacted] Nichelino.
N. 1 segretaria (dipl., Word, francese, esp. gestione rapporti con fornitori), **zona:** Moncalieri.

ADECCO RIVOLI

Corso Francia 238/B
Tel. 011/959.31.92

N. 1 segretaria/o (esp. contabilità: bolle-fatture, pc, buone capacità organizz., ted. e/o ingl.), **zona:** Rivoli.
N. 2 elettricista (esp. impiantistica civile e/o industriale), **zona:** Rivoli.
N. 4 add. presse Rivoli.
N. 2 rettific. (esp. settore meccanico, disp. tre turni, giovani e volenterose), **zona:** To Nord-Ovest.
N. 4 manut./attrezzisti (dip., qualif. operatore meccanico, tornio/fresa, esp. manut. macchine utensili), **zona:** Rivoli.
N. 1 [redacted] amministr. (esp. contab., padronanza pc: Word, Excel, As400, Inglese), **zona:** Grugliasco.

ADECCO

Via Martorelli, 35/c
Tel. 011/266.058

N. 6 fresatori (breve esp. off. meccanica, utilizzo macchine a controllo nume[redacted], automuniti), **zona:** To Nord.
N. 1 centralinista (motivata, breve esp., inglese), **zona:** To Nord.
N. 5 op. generici (lic. media, disp. turni, automunito), **zona:** Robassomero.
N. 2 p. chi[redacted] (giovani, gestione impianto: reazioni/passaggi, nozioni di chimica), **zona:** To Nord.
N. 1 controller (dinamico, laurea Eco-/Comm, esp. controllo di gestione, 6 mesi, ottima retribuzione), [redacted]: To.

ALI S.p.A.

Corso Re Umberto, 55
Tel. 011/580.60.95

N. 1 add. paghe/contrib. (esp. programma Lira, Team System conosc. Ccnl Metalmeccanico, durata 6 mesi), **zona:** To, **rif.** SNRG.
N. 5 add. lav. legno (esp. 6 mesi, conoscenza macch. lavor. del legno), **zona:** San Gillio, **rif.** URPT.
N. 10 add. app. elettriche (minima esp. campo elettrico, disp. 3 turni, in az. metalmecc, 1 anno), **zona:** To, **rif:** MVC.
N. 5 ing. mecc./aeron. (attiv. di calcolo ad elementi finiti, [redacted] Nastran, Patran, Abaqus), **zona:** To, **rif:** SFT.
N. 15 op. generici (max 40 anni, disp. turni, sett. metalmecc. e gomma plastica), **zona:** Chivasso, **rif:** PCH.

CRONOS

Via San Quintino, 4
Tel. 011/518.45.62

N. 3 [redacted] (dipl. [redacted] meccanici, esp. 3 anni automazione indus.), **zona:** To.
N. 5 analisti programmatori (lavoro in auton. su AS400), **Zona:** To cint.
N. 8 oper[redacted] gen. (breve esp., automuniti), **zona:** Poirino.
N. 4 contabili (esp. contab. gen. iva, fatturazione ecc.), **zona:** To.
[redacted] **agglust.** [redacted] (esp. macch. utens.).
N. 5 add. presse (esp. stamp. plast./lamiera), **zona:** To e cintura.

[redacted]M S.p.A.

Corso Lecce, 25/b
Tel. 011/777.02.53

N. 1 imp./e contab. Zona: To, **rif.** VA1
N. 1 esp. paghe. Zona: To, **rif.** VA2.
[redacted] **1 op. saldatore. Zona:** cintura To, **rif.** VA3.
N. 3 add. montaggio. Zona: To, **rif.** PE1.
N. 2 elettric. Zona: To, **rif.** PE2.
N. 3 dis. (con tecnigrafo, conoscenze Autocad e distinte basi), **zona:** To e dintorni, **rif.** PI1.

G.I.

Via Rattazzi, 11/d
Tel. 011/517.85.81

[redacted] **2 scolaurati** (assist. uff. commerciale, ingl/fra, dinamiche e spigliate), [redacted]**na:** 1 To, 1 Verbania.
N. 1 add. customer care (accoglimento e registrazione clienti presso concessionaria auto, 35/45 anni, presenza, esperienza analoga), **zona:** To.
N. 1 montat. [redacted] (montaggio gruppi meccanici a banco e [redacted] macchina, lettura disegno, autonomia, [redacted] To.
N. 1 p. tecni[redacted] (manut. e riparazione macchine uffi[redacted]o, **zona:** No.
N. 1 [redacted] produzione (anal. costi produz., [redacted] informatica), **zona:** No.
N. 20 [redacted] pubbl. esercizi (camerieri, baristi, aiuto-cuoco, pizzaioli), **zona:** To.

HIT S.p.A.

Via Morgari, 23
Tel. 011/668.0888

N. 5 analisti programmatori e p. informatici (Cobol, V Basic, Rpg, esp. 2 anni nel settore), [redacted]**na:** To.
N. 3 l. in Giurisprudenza (conoscenza Ms-Office, [redacted] relazionali (TD), **zona:** To.
N. 3 l. [redacted] Eco/Comm. (conoscenza Ms-Office, doti relazionali (TD), **zona:** To.

KELLY SERVICES

Corso V. Emanuele II, 73
Tel. 011/518.44.20

N. 10 sald[redacted] (filo continuo, esp. 1 anno), **zona:** S[redacted], **rif.** S/PRSald.
N. 10 vernic. indust. (esp. 2 anni in v. a spruzzo [redacted] carrozz.), [redacted]: Settimo, **rif.** S/PRvern.
N. 5 add. paghe/cont. (esp. Ccnl metalmecc. industria), **zona:** Settimo, **rif.** S/ACPAG.
[redacted] **10 [redacted]b.** (esp. contab. ord., [redacted] scenza redaz. bilancio), **zona:** To/Moncalieri, **rif.** S/ACBIL.
N. 20 add. presse (disp. 3 turni, [redacted] nella mansione), **zona:** Chivasso/Val [redacted] Susa, **rif.** S/PR.
[redacted] **5 dis. m[redacted]** (d. su tecnigrafo e Cad, preferibile esp. progettazione auto), **zona:** To, **rif.** S/TCDis.

INTERIMAN

Via S. Tommaso, 16/h
Tel. 011/516.58.11

[redacted] **1 sistem.** [redacted] (conoscenza Sql), **zona:** Ivrea, **rif.** C. Chiabrando.
N. 1 [redacted] commerciale (ingl. ottimo, Word+Excel, noz. amministrative, conosc. import export), **zona:** To Centro, **rif.** C. Chiabrando.
N. [redacted] contab. (automunita, esp. 5 anni per sost. maternità), **zona:** To Nord, **rif.** C. [redacted]do.
N. 1 [redacted]gr. di [redacted] (ingl. fluente, ted. [redacted] franc.), Word+Excel, esperta), [redacted] Ivrea, **rif.** C. Chiabrando.
N. [redacted] add. Customer Service (ingl. fluente, Word+Excel, 3 mesi, possibile assunzione diretta), **zona:** Grugliasco, **rif.** C. Gallina.
N. 1 Videoterminalista (veloce inser. dati, impiego full time per 2 mesi), **zona:** To zona Francia, **rif.** C. Gallina.

ITALIA LAVORA

Via Carlo Alberto, 57
Tel. 011/839.50.60

[redacted] **5 imp. assicuraz.** (esp. rc auto, rami elementari, [redacted] pc, disp. immediata), **zona:** To **rif.** LS.
N. 1 op[redacted] (aggiustatore stamp., lavorazione fresa/tornio tradiz.), **zona:** Val [redacted] Susa, **rif.** VDS.
N. 5 ragionieri (neo dipl. maturità oltre 50/60), **zona:** To-Ivrea, **rif.** RAG.
[redacted] **3 dis. mecc. particolaristi e progett.** (esp. pluriennale disegno Cad 13 e 14), **zona:** To e cintura, **rif.** CAD.
N. 5 contab. (esp. pluriennale documentabile, Coge, AS400), **zona:** To e cintura, **rif.** CG.
[redacted] **20 [redacted] booking** (esp. documentabile c/o tour operator), **zona:** To, **rif.** BK.

LA.IN. S.p.A.

Via Ala di Stura, 59/c
Tel. 011/220.78.83

N. 1 programm. (Ibm AS/400), **zona:** To, **rif.** TO/09S.
N. 1 programm. (Oracle/Developement 2000/Cobol/Main Fraime/Java), [redacted] prov. To, **rif.** TO/10S.
N. 1 op. specializzato (uso macchine utensili, giardinaggio), [redacted] Varese, **rif.** VA/01S.
N. 5 verniciatori (spruzzo), **zona:** Mi, **rif.** MI/01S.
N. 3 programmatori (Acucobol - Grafico), **zona:** Mi, **rif.** MI/02S.
N. 2 programm. (Cobol Jr.), [redacted]: Mi, **rif.** MI/03S.

MANPOWER S.p.A.

[redacted] Consolata 12
Tel. 011/521.62.35

[redacted] **10 operai** (manutentori, 25-40 anni, conosc. in meccanica e pneumatica per garantire funzionamento delle [redacted] di confezionamento), [redacted]: Settimo.
[redacted] **impiegate** (addette banco ittico, esp.), **zona:** To.
N. 2 impiegato (macellaio, esp.[redacted], **zona:** Torino.
N. 5 operai (add. macchina da stampa offset), **zona:** To Mappano.
N. 5 operai (manutentori di sistemi di montaggio speciale - elettropneumatici- utilizzo frese e torni), [redacted]: To Venaria
N. 10 operai (verniciatori con esp. su autovetture [redacted] pistola), [redacted]: To.

MANPOWER S.p.A.

Via Valperga Caluso, 7/f
Tel. 011/669.28.60

N. 4 add. contab. gen. e/o paghe/contrib. (esp., conoscenza [redacted] Acg c/o AS400), **zona:** To, Nichel., Pinerolo.
Add. compil. dichiarazioni [redacted] (730, [redacted], ecc.) esp. 2 anni, [redacted] col pubblico, **rif.** 0437.
N. 1 battilastra [redacted] **rif.** [redacted].
N. 5 camerieri (rist/pizzeria), **zona:** To.
N. 5 op. specializzati carpentieri, manutentori, saldatori, tornitori, fresatori, Zona: To, Pinerolo, **rif.** 4627.
N. 2 periti industriali. Zona: Nichelino.
N. 1 verniciatore. Zona: Nichelino.

OBIETTIVO LAVORO

Via P. Palatina, 4
Tel. 011/436.22.21

Informatici (esp. programmazione in AS400), **zona:** To, **rif.** V041.
Contabili (esp. [redacted] commercialisti), [redacted] To, **rif.** V035.
[redacted] **4 operai/e add.** [redacted] (esp. [redacted] paggio [redacted] plastiche, automuniti, disp. 3 turni), **zona:** To Ovest, **rif:** V040.
N. 1 operatore e cambio stampo (esp. [redacted] gomma-plastica, presse ad iniezione, automunito, disp. 3 turni), [redacted] To Ovest, **rif.** [redacted]
N. 1 [redacted] meccanico (esp. Autocad 14, Catia), **zona:** To, **rif.** V042.
N. 15 infermieri prof. (iscrizione albo), **Zona:** To, **rif.** V034.

QUANDOCCORRE

C.so Marconi, [redacted]
Tel. 011/668.04.90

N. 5 op. generici (esp. off. meccanica), TO, **zona:** To e 1ª cintura.
N. 8 ing. aeron/elettron., TD, **z.:** To.
[redacted] **2 infermieri prof.**, TI, **zona:** To.
N. 3 p. meccanici (da inserire come caporeparto), TD, **zona:** Chieri.
N. 15 elettricisti (imp. civili ed ind.), TD, **zona:** To e 1ª cintura.
N. 1 fresatore, TD, **zona:** Ciriè.

TEMPORARY

Corso V. Emanuele II, 48
Tel. 011/815.40.48

N. 4 analisti tempi [redacted] (p. meccanico, disegno, esp. gest. processi su commessa), **zona:** Sangano, **rif.** Tel. 011/815.40.48 - Fax 011/817.08.87.
[redacted] **add. lavori segret.** (diploma, 35/45 anni, [redacted] Pc, centralino), [redacted] To, **rif.** [redacted]. 011/815.40.48 - Fax 011/817.08.87.
[redacted] **imp. amministrativi** (ragioneria, esp. contab. e dichiarazioni fisc. c/o studi professionali), **zona:** To, **rif.** Tel. 011/617.72.12 - Fax 617.72.33.
N. 2 Esperto paghe/contrib. (diploma, esp. c/o studi professionali), [redacted] To, **rif.** Tel. 011/617.72.12 - Fax 011/617.72.33.
N. 5 Operai - stampisti [redacted] (esp. c/o industrie stampaggio materie plastiche, automuniti), **zona:** Polonghera, **rif.** Tel. 0121/375.084 - Fax 0121/375.607.
N. 3 saldatori a filo continuo (esperienza), [redacted]: Pinerolo, **rif.** Tel. 0121/375.084 - Fax 0121/375.607.

[redacted]

Via G. Casalis, 33
Tel. 011/437.83.91

N. 3 meccanici auto (giovani,esp. 1 anno), **zona:** To, **rif.** MEC3.
[redacted] **spazi pubblicitari** (forte predisp. vendita minimo [redacted] spese+provv.), **zona:** To, **rif.** MAR2.
N. 1 technical writing (ingl. scritto, vari pacch. applicativi, realizz. distinte base, manuali, documentazione tecnica e cataloghi), **zona:** To, **rif.** TW1.
N. 1 resp. qualità (ing. meccanico o buon perito, 1/2 anni nel settore), **zona:** Leini, **rif.** RQL.
N. [redacted] qualità (ing. meccanico [redacted] buon perito, 1/2 anni [redacted] settore), [redacted] Vilar Perosa, **rif.** AQV.

[redacted]

Via Andrea Doria, 15
Tel. 011/817.09.51

N. 6 informatici [redacted] implementazione reti informatiche (esp. nella mansione), **zona:** To e cintura, **rif.** LS II.
N. 1 barista/tramezzinista (esp. mansione, presenza), [redacted] To, **rif.** LS TR.
N. 1 commerciale estero (ingl/fra, esp.), **zona:** To e trasferte, **rif.** LS CE.
[redacted] **cablatori** (esp. pluriennale), **zona:** To, **rif.** LS CG.
N. 1 inform. implementazione reti (esp. mansione), **zona:** To, [redacted]. LS IR.
N. 1 imp. contabile (c[redacted], [redacted]ale, esp. bilanci e controllo fisc.), **zona:** To, **rif.** LS CF.

[redacted]

Via Botero, 17
Tel. 011/517.10.96

N. 3 [redacted]ditori (max 24 anni, anch[redacted] esp.), **zona:** To, **rif.** [illegible].
N. 4 informatici/program. (conoscenza Cobol e Oracle), **zona:** To, **rif.** IN/3/99.
N. 2 programmatori (Vi[redacted] Basic), **zona:** To, **rif.** PR/3/99.
N. 2[redacted] (conoscenza contabilità semplificata e con basi contab. analitica), **zona:** Alba, **rif.** CO/3/99.
N. 4 [redacted]nisti/e (esp. macelleria), **zona:** Pinerolo To, **rif.** BA/3/99.
N. 2 operai tornitori (esp. più anni), **zona:** To prima cint., **rif.** TO/3/99.

LA MIA [redacted] Segnalazioni dei lettori

[redacted]

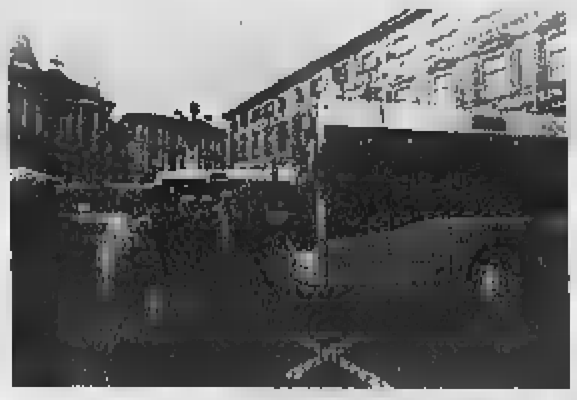

I nuovi autobus messi in esercizio dall'Atm durante la presentazione pubblica avvenuta in piazza San Carlo

[redacted]

«Quando mettete bus più comodi?»

Una lettera di protesta, peraltro cortese, di [redacted] lettore de «La Mia Città» ci spinge ad alcune, doverose, considerazioni.

Ce l'ha inviata Umberto Bardella il quale si dice «un po' stupito nel vedere pubblicate su La Stampa del 18 marzo alcune lamentele» che aveva avanzato «all'Atm il lontano [redacted] gennaio sul funzionamento della linea 13». Continua Bardella: «Vi segnalo che la stessa Atm mi ha già risposto il 25 gennaio; per di più ho notato che la frequenza dei passaggi sulla linea suddetta è notevolmente aumentata [redacted] indubbi vantaggi per gli utilizzatori».

Il signor Bardella ha ragione e ci scusiamo con lui e con l'Atm per aver pubblicato due volte la segnalazione. Nel «fiume» di lettere che giungo[redacted] alla rubrica abbiamo fatto un pasticcio. Dubitiamo però che sulla linea 13 non arrivino altre lettere perché, al di là del nostro errore, ogni cittadino-lettore la vede un po' alla sua maniera e ciò che magari [redacted] bene al signor Bardella non piace al signor Pincopallo.

Ma il senso de «La Mia città» è esattamente questo: offrire al cittadino la possibilità di far conoscere il proprio pensiero, la propria critica o magari plauso su argomenti o problemi che lo toccano tutti i giorni.

E' un'opportunità unica ed [redacted] questo che spiega le centinaia di lettere, fax e telefonate arrivate in questi anni a «La Stampa». Segnalazioni che hanno permesso di risolvere piccoli e grandi problemi (il caso del signor Bardella lo dimostra) perché inducono chi di dovere a intervenire [redacted] quantomeno a prendere in considerazione il problema denunciato. Chi altro offre al cittadino-lettore questa possibilità?

Per rimanere [redacted] tema, e a conferma di quanto detto fino ad ora, ecco alcune segnalazioni riguardanti il trasporto pubblico. E le prime due sono sulla linea 13.

[redacted] A lementarsi [redacted] Seve Cassardo: «Quando verranno rimessi i nostri bei tram lunghi? [redacted] anni, viaggiamo stipati [redacted] sardine. Devo salire ogni mattina alla terza fermata di via Cibrario tra le 8,30 e le 9. I bus sono sempre stracolmi e devo lasciarne passare due o tre. Stesso calvario al rientro tra le 12 e le 12,[redacted]. Cari dirigenti Atm, oltre a pensare alla metropolitana, cercate di far viaggiare decentemente il parco mezzi che avete ora a disposizione».

Graziella Fortuna, invece, chiede: «Nel ripristino della li[redacted] 13 non sarebbe il caso che [redacted] vetture venissero sostituite con modelli più recenti?».

[redacted] Anche questa linea [redacted] oggetto di tante proteste. Luisa Ferraris ringrazia «perché le due cose richieste sono state soddisfatte. Rimane la terza: sostituire i bus della linea 12 [redacted] quelli tipo la linea [redacted]. Sulla stessa lunghezza d'onda è Maria Luisa Ferrara. «Se la linea 12 rimarrà sempre come autobus - dice - bisognerà fornirla di autobus migliori [redacted] la 58. Quelli della 12 sono scomodi e vecchi». La signora Maria Conte per limitare l'inquinamento acustico e atmosferico del bus 12, costretto a fare ben tre svolte a destra in circa 80 metri, suggerisce di «spostare il capolinea del mezzo pubblico».

«ANTOI». Roberto Filippa segnala, dati alla mano, l'insufficienza dei servizi pubblici. «Abito a Ciriè. Esco dal lavoro alle 16,15 da strada del Drosso e arrivo al mio paese alle 18,15. Due ore per percorrere circa 30 km con mezzi Atm e Satti. Non sono migliori i per[redacted]i cittadini: da p[redacted] Bengasi a strada Altessano si impiega un'ora [redacted] 40 minuti per percorrere [redacted] 8 km».

LINEA 72. Da oltre quarant'anni Iolanda Boraso abita in via Bernardino Luini, strada molto popolata, ora a senso unico, che non ha mai visto un [redacted] pubblico. Chiede la signora: «Di ritorno da Venaria, perché la linea 72 o 72 barrato, non vi[redacted] dirottata in via Luini?».

[redacted]

BOLLETTINO [redacted]

Giovedì 25 Marzo

PREVISIONI

su Piemonte e Valle d'Aosta, cielo nuvoloso con possibili precipitazioni. Visibilità: buona. Tempe[redacted] in lieve aumento. Venti: deboli da Sud-Est.

Con la collaborazione del Comando Militare Regionale Piemonte

IERI

TEMPERATURE IN CITTA'

MASSIMA	20,5
MINIMA	2,2
UMIDITA' (ore 14)	8%

PRECIPITAZIONI

FINO ALLE ORE 19	0 mm
TOTALE DI QUESTO MESE	11,5 mm
MEDIA (1913-1994)	63,5

[redacted] DI [redacted]
[redacted]

MASSIMA	19,2	MINIMA	3
PRESSIONE (ore 20)			1015 hPa

[redacted] del mese ultimi 50 anni

MASSIMA	26,1	22 marzo 1990
[redacted]	-7,8	6 marzo 1971

[redacted] FA

MASSIMA	8,8	MINIMA	0,8

[redacted]

IL SOLE: sorge alle ore 6 e 24 minuti; tramonta alle ore 18 e [redacted] minuti.

LA LUNA: si leva alle ore 12 e 12 minuti; cala domani alle ore 3 e 26 minuti.

Luna piena 2 marzo ore 8
Ultimo quarto 10 marzo ore 10
Luna nuova 17 marzo ore 20
Primo quarto [redacted] marzo ore 11
Luna piena 31 marzo ore 24

[redacted] brilla tre volte meno della stella Polare.
VENERE: tramonta in direzione Ovest-Nord-Ovest 3 ore dopo il Sole
MARTE: a 106 milioni di km dalla Terra che si avvicina.
GIOVE: si trova nella costellazione dei Pesci al confine con la Balena.
[redacted] **FENOMENO:** domani mattina l'asteroide 1992 SK passa a soli 8,4 milioni di [redacted] dalla Terra. Si tratta di una distanza piccola nell'ambito del sistema solare.

[redacted]

LE [redacted]

DI [redacted] Orario 7-19,30
Atrio stazione Porta Nuova
[redacted] **9-19,30** (12,30-15 battenti chiusi): c. G. Cesare 24; c. Racconigi 186; c. Orbassano 249; via Gorresio 37; c. Francia 35; via Asiago 35; largo Sempio[redacted] 186/c; p[redacted] Galimberti 7; [redacted] San Maurizio 67; via Gio[redacted] 2; corso Vitt. Emanuele 121; via [redacted] Lessona 29; via XX Settembre 87; via Lanzo 98.
DI [redacted] (19,30-9)
Corso Belgio 151/b; piazza Massaua 1; via Nizza 65; corso Vitto[redacted] Emanuele 66. Aperte [redacted] 19,30 alle 22,30: piazza Galimberti 7; via San Remo 37; corso Sempione 112; c. Francia 1 [redacted].
APERTA [redacted]
Venaria, via L. [redacted] Vinci 50.

CONTRATTO [redacted] DA SUD — OVEST ATTACCA [redacted]

LA SMAZZATA COMPLETA

Nord: ♠ A D / ♡ A 10 5 / ◇ 6 6 4 2 / ♣ 7 5 3 2
Ovest: [redacted] 10 8 [redacted] 4 / ♡ 8 7 4 3 / [redacted] - / ♣ R 9 6 4
Est: ♠ R 9 3 / ♡ D 9 6 / ◇ F 10 9 7 / ♣ F 10 6
Sud: ♠ F 6 2 / ♡ R F 2 / ◇ A R D 8 3 / ♣ A 8

Ovest attacca con 8♠ (ricordate che usiamo la regola «gioca con onore») contro la manche a S.A. di Sud. Il giocante dispone di 30 P.O. e sembra che il contratto non debba presentare difficoltà: proprio in casi come questo occorre abituarsi a immaginare le [redacted] che potrebbero danneggiare l'impianto di gioco e cercare di porvi rimedio «prima» (in anticipo rispetto a quando ne prenderemmo atto). Una vincente a ♠, 2 a ♥, 3 a ♦ e una a ♣ danno un totale di 7 prese sicure a Sud e nessuna alla difesa. Sud potrà affrancare una presa di ♠ (la Dama o il Fante indifferentemente), ma ciò avverrà successivamente alla realizzazione del Re di ♠ da parte di Est (l'attacco di Ovest -8- assegna con certezza l'onore mancante a Est). Il giocante potrebbe affrancare una o 2 prese di ♦ (se il resto del palo fosse diviso non 4-0) e una presa dal seme di ♣ se il Re fosse in Est o se Ovest giocasse, lui per primo, il palo e una presa a ♥ localizzando la Dama. Sarà l'analisi della strategia dei difensori a mettere sulla strada buona il giocante: ricordate che un piano di gioco non può ritenersi completo se non prende in esame le varie soluzioni che la difesa potrebbe adottare. Questo concetto di interdipendenza è fondamentale sia tenuto presente per ottenere un buon livello di gioco. La linea E/O affranca una presa di ♠ grazie all'attacco e per ottenere le 5 levées necessarie a sconfiggere il contratto ha bisogno di ricavare molto dal palo di ♣:
1) il seme di ♣ deve essere giocato per primo da Est
2) il Re di ♣ deve appartenere a Ovest
3) Sud realizzerà una sola presa nel colore e la difesa ne affrancherà 3 (facilmente realizzabili se il resto del seme fosse 4-3 in modo da avere collegamenti)
4) Se la difesa realizzasse una ♠ e affrancasse 3 ♣ il giocante non farebbe in tempo a utilizzare il palo di ♦ se il resto fosse 4-0 (necessità di cedere una presa, la quinta, a E/O).

Forti di queste considerazioni giochiamo l'Asso di ♣ al primo giro (Est è l'avversario pericoloso) e rendiamoci conto che se il Re fosse in Ovest nulla avremmo perduto (la 2ª presa di ♣ sarebbe sempre disponibile). Sud muove ♦ dal morto su cui Est gioca il Fante (se giocasse il 7 Sud dovrebbe superare con l'Otto, anche regalando una presa a Ovest, ma ponendosi nella certezza di realizzare il contratto: 1♠, 2♥, 4♦, 1♣ e Ovest in presa concede la nona levée o il tempo per affrancarla a ♣) superato di mano con un onore e per lo scarto di una ♠ da Ovest. Preso atto della distribuzione 4-0 delle ♦ ci si rende conto che nonostante la dovizia di onori le carte avversarie sono di gran lunga meglio piazzate delle nostre. Cedere il gioco a Est (a ♠ o a ♦) è dannoso per il ritorno a ♣ che sarebbe effettuato e che darebbe alla difesa 5 prese prima che il giocante ne[redacted] 9: sembra che a Sud non resti che indovinare l'impasse alla Dama di ♥. Se osservate però le ♦ vi accorgete che potendo rigiocare il seme altre 2 volte, da Nord verso Sud, sareste in grado di realizzare 5 prese nel palo. Purtroppo Nord ha un solo rientro sicuro (Asso di ♥) e sembra che l'unica soluzione sia giocare cuori per il 10: così facendo però sareste inesorabilmente sconfitto dalle carte del diagramma (Est vince di Dama, incrocia ♣ e batte il contratto). La soluzione vincente è sotto i vostri occhi: alla terza presa giocate il Fante di ♥ e se Ovest giocasse una piccola lisciate dal morto. Est vince con la Dama e gioca ♣ per la Dama, il Re e il ritorno per il vostro Asso ormai secco. Ora avete i rientri utili per realizzare 5 prese di ♦: Re di ♥ superato di Asso e ♥ per il 10 e il Re, ancora ♥ per il 10 e ♦ superando di misura la carta di Est e poi battendo il resto del seme. Un resto 4-0 non è poi un evento così eccezionale (10%) e quindi perché non cercare di [redacted] da questa evenienza: pensate i casinò si arricchiscono avendo p[redacted] favore percentualmente molto inferiori al 10%.

IL PROBLEMA SUCCESSIVO:

LA LICITA

[redacted] •	[redacted]	[redacted]	[redacted]
1 ♠	[redacted]	2 ♠	[redacted]
4 ♠	[redacted]		

• quinto

Ovest: ♠ 7 6 3 / ♡ 7 2 / ◇ A 7 6 4 / ♣ A 6 5 2
Est: ♠ A R F 6 4 2 / ♡ R D 7 / ◇ 5 / ♣ F 6 4

Ovest attacca con il 10 di ♥ per il 2 del morto, l'Asso di Est e il vostro Fante. La difesa rimanda D ♦: come impostate il gioco?

(A cura di TONI MORTAROTTI & ANDREA BURATTI)

NUMERI UTILI

SALUTE. Guardia medica. Gratuito 57.47; **CRI,** serv. generico, ore 8-24, a pagamento 24.45.411; **C. Verde** Servizio pediatrico a pagamento 56.21.606; **Soccorso dentistico,** Molinette (20-23); [redacted] S. Anna, 313.44.44; Maria Vittoria, 43.93.111, Mauriziano 50.801. **Pronto farmaci** 167-00.66.22. **Ambulanze e Soccorso urgente** 118; **CRI** 244.5411; **C. Ver**[redacted] 54.90.00; **C.** [redacted] 317.71.27; **C.** [redacted] 433.66.03; **C. Giulia** 783.425.
[redacted] **Vigili Fuoco** 115; **CC** 112; **P. S.** 113, **Questura** 55.881; **Prefettura** 55.891; **Vigili** 460.60.60; **Stradale** 56.401; [redacted] 1678/07.091; **Poste** 160; [redacted] 442.11.11; **Certificati dom.:** pren. 436.01.66; inf. 167.019.95.85; **Tel. Viola** (funerali) 436.77.00; **Canile** 262.12.16; **Aci** 116; **Europ assist.** 53.06.55; [redacted] 167.019152; [redacted] 58.78.361; [redacted] 167.217.216.
[redacted] (Alzheimer) 63.35.328; [redacted] 313.47.16; **Alcolisti** 812.37.49; **Alcolisti Anonimi** 436.4978; **A.V.O.** 319.89.16; **Ass. G. Adelina contro la malasanità,** 0360 55.41.20; **C.** [redacted] 43.64.873; **Epi '78** (epilessia), 533.496; **Fed. Sportiva Disabili,** 52.11.261; **Tel. Azzurro** 051 48.10.48; **Tel. Azzurro bambini** 19.696; **Tel. amico** 319.52.52; **Stranieri** Ciccal, 53.39.82; **La Tenda** (stranieri) 58.22.165; **Rastelamos & C.** 53.48.54; **Sermig** 436.85.66; **Amnesty International** 617.05.30; **Informagay** 43.55.000; **Gruppo Abele** 814.27.11; **Agedo** (Assistenza genitori di omoses.) 521.11.16; **Apice** (epilessia) 31.80.523; **Anapaca** (cancro) 436.03.52; **Telesoccorso** 341.144; **Lotta AIDS** 43.61.043; **Gruppo AIDS** 43.64.749; **Città Insieme** 590.225; **Salute donna** 415.63.28. **S.O.S. donna** (abbandono neonati) 167-231.310; **S.O.S. Vita** 1678-13.000; **Promozione Donna** 85.40.55; **Tel. Rosa** 530.666; **Emergenza anziani** lun-mer-ven pom. e mar-gio-sab mat. 436.60.13; **Telesenior** (anziani) 167-23.12.92; **Filo d'Argento** 1678-68.116. **Fond. Osteoporosi** 563.63.52 ore 9,30-12,30. **Harvest** (tossicod.) 898.00.63. **La Patriarche** (tossicod.) 167-012.729.

Al Lingotto stasera e domani due concerti diretti da Gerd Albrecht

Omaggio alla musica francese

Con Debussy, Ravel e Magnard

A sin. il pianista Andrea Lucchesini protagonista delle due serate all'Auditorium «Giovanni Agnelli» Sopra, il direttore Gerd Albrecht

E' una «full immersion» nella francese quella che presenta questa (alle 20,30) e domani (ore 21) all'Auditorium Giovanni Agnelli del Lingotto per la stagione concertistica dell'Orchestra Sinfonica Nazionale della Rai.

Torna sul podio il tedesco **Gerd Albrecht**, che ai primi aveva già diretto con successo il ciclo «La mia patria» Smetana. Accanto a lui ci sarà **Andrea Lucchesini**, per eseguire il «Concerto in sol per pianoforte orchestra» di Ravel. E cominciamo pure da qui, per dire che questo lavoro è tra i più celebri per la indovinata formula, nella quale si mescolano ingredienti disparati: il mozartismo evidente nella sostanziale politezza formale; l'impressionismo puro che contrassegna l'intervento dell'arpa nel primo tempo, la sovrapposizione di evanescenti «glissando a piacere» e di un canto in sonorità armoniche; reminiscenze basche delle origini materne attraverso l'uso delle percussioni; le incursioni jazzistiche sia nel ritmo sia in certa timbrica come i «trilli» dei fiati. Il pianoforte dialoga in scioltezza persino allegria con l'orchestra: mirabile la parentesi lirica nel tempo mezzo, giocato su un intreccio di accenti sfasati la cui scorrevolezza nasconde il lavoro difficile e spossante che esso costò all'autore.

Prima del «Concerto in sol» si farà la conoscenza di Albéric Magnard, allievo di Massenet, Franck e d'Indy. L'opera prescelta il breve toccante «Chant funèbre», scritto in memoria del padre Francis, che era direttore del «Figaro». Un intreccio di ascendenti e discendenti si snoda rità tetre, che si illuminano nel finale grazie a un grazioso intervento dei violini e dell'arpa.

La seconda parte della serata si aprirà con Debussy, di cui sarà eseguita «Ibéria». E', come si sa, il pannello mediano del trittico intitolato «Images» (gli altri sono «Gigues» e «Rondes de printemps»). Il richiamo alla Spagna è giocato su un folclore «di testa», intellettuale, spogliato degli aspetti più turistici depurato ogni sguaiato orpello, pur senza giungere alla purezza assoluta di un Bartók: l'iberismo viene evocato persino attraverso suggestioni surreali («Les parfums de nuit»): delicati fremiti dei legni, le trombe con sordino, lievissimi scrocchi di tamburo basco. Stupendi gli effetti spaziali del terzo movimento («Il mattino di giorno di festa»), tra i segni di un risveglio lontano, ovattato, chiuso delle case, all'esplosione di gioia della gente al rintocco di campane.

E per terminare «in gloria» la serata, ancora Ravel, geniale farmacista dei , dosatissimo sapientissimo crescendo del «Boléro», che porta gradualmente l'orchestra a un ripieno fino alla parossistica conclusione.

Leonardo Osella

Il bluesman ospite al Gilgamesh

Lorkovic firma lo Iowa Sound

La letteratura blues continua a prediligere ambientazioni da scompartimento ferroviario anche il , in America, non lo prende più . L'apparente contraddizione si dipana nella realtà, e ci viene in aiuto un giovane capellone, la cui aria falsa innocente tradisce recenti origini dal Mid europeo; è sufficiente «cool» da accomodarsi al pianoforte, obliterare un metaforico biglietto e intraprendere viaggio. Cronto di Zagabria, **Radoslav Lorkovic** dall'età di sei anni è naturalizzato nel Mid West americano, non distante da quella Davenport dove Pupi Avati si è comprato la casa Bix Beiderbecke. Appartiene ad una piccola scuola di intelligenti cantautori in blues residenti nella zona, dove con i chitarristi Bo Ramsey Greg Brown prova a definire un autonomo «Iowa Sound». La sua indole compositiva, modellata per il pubblico del bar, lo porta naturalmente a spostarsi, visitando club dopolavoristici dei sobborghi Iowa City, balere blues di Austin, feste dei coscritti a Cleveland e anche i quartieri del vecchio continente: l'ultimo album, pubblicato in Usa è «Live from Cortile Mercato Vecchio, Verona». Il Magazzino di Gilgamesh martedì sera ospitava per la prima volta a Torino. Discreto laconico storyteller, la poetica originale Rado scenari disparati. Al sottofondo del ferro dei turni di lavoro ad «Mexican Cafe», i sincopati postumi di un Mardi Gras a New Orleans fino alla funesta «Duty Free Dubrovnik» sugli orrori dei bombardamenti Dalmazia. Naturalmente tutti i bar del mondo esigono gli standard blues e boogie woogie, di cui Lorkovic è meritevole personalizzatore. Vi incorpora i brevi commenti che il pubblico vuole sentire o solo credere di sentire sul bordo della distrazione, quando distoglie il labbro dal bicchiere l'orecchio dalle chiacchiere: un ricordo di Sonny Boy Williamson qua, elogio di Professor Longhair là fanno capolino da una continua cascata di coscienza alimentata da varie sorgenti ispirazione.

Le reminiscenze folk, slave e etnoamericane, sono ancora più evidenti quando imbraccia la fisarmonica (o accordioni e si accosta addirittura vernacolo dei Cajun della Louisiana; il ricco e sofisticato retrogusto di classicità europea è invece un'eredità della nonna paterna Melita Lorkovic, «Gran Dama del pianoforte jugoslavo», concertista nota anche all'estero a cui i partigiani di Tito uccisero marito, Radoslav Lorkovic Senior.

Fassio

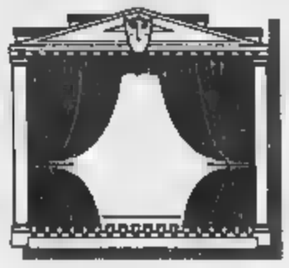

LA RECENSIONE

Quartullo e la Noschese divertono con una commedia dove il sesso viene raccontato senza volgarità

Show della Piccola Orchestra al Colosseo

Stasera il concerto degli Avion Travel

Diciotto anni di lavoro, fa differenti per un lungo viaggio attraverso la musica: e la **Piccola Orchestra Avion Travel**, maggiorenne e matura, sta offrendo al pubblico - fedele, in continua crescita - il meglio di sé, dimostra l'album recente, «Cirano», che sarà la colonna portante del concerto di stasera al Colosseo. Lo show di Peppe Servillo, attor-cantante come pochi (o punti) ne abbiamo in Italia, e dei suoi compagni d'avventura (Mimmo Ciaramella, batteria, Fausto Mesolella, chitarra, Mario Tronco, tastiere, Peppe D'Argenzio, sassofono, e Ferruccio Spinetti, contrabbasso) s'inizia alle 21,30 sul palco di via Madama Cristina 71. Biglietti 30 mila lire. Organizza Metropolis, responsabile anche della replica del concerto di Fiorella Mannoia, fissata per l'11 aprile sempre al Colosseo (il primo recital della cantante, sabato, è «sold out»). [g. fer.]

L'attrice Chiara Noschese

Al Teatro Erba storia di coppie in crisi erotica esistenziale

DUE lustri ben portati. Ha quasi dieci anni, lo spettacolo «Quando eravamo repressi» di Pino Quartullo, in all'Erba questi giorni, per l'interpretazione dello stesso Quartullo di Chiara Noschese Federica De Martino e Giampaolo Morelli. L'allestimento debuttò, infatti, nel '90 con notevole successo, che ne p realizzato un film. Ed ora, nuovamente sul palco, la ripresa di quella fortunata messinscena, cast nuovo, un'ambientazione inedita diversi aggiornamenti nel Un piccolo fenomeno di longevità teatrale, visto il rinnovato questa divecommedia che, all'Erba, sta richiamando (e divertendo) molto pubblico giovane. Merito, certo, di buon cast, guidato con accortezza da Quartullo e galvanizzato brava spiritosissima Noschese. Merito pure del richiamo irresistibile del sesso - che è il tema centrale dello spettacolo - ironicamente raccontato senza inibizioni né volgarità. Fatto è che la debutto, un'affollata platea ha assistito partecipazione numerosi applausi alle peripezie erotico-esistenziali di due coppie afflitte dall'identico culo del desiderio. «Stiamo bene insieme ma come stanno bene tappeto e una tenda», lamentano gli amanti intiepiditi, che si vedono, nudi, come due nature morte a confronto». Così, i quattro si ritrovano a condividere un fine settimana che promette eccitazione in un albergo di periferia, fra gli esotici diversivi di arredo orientale. Ma dall'«imparo dei sensi» siamo ben lungi. Le due coppie si sistemano in camere comunicanti: di qua i più ruspanti e grevi Massimiliano e Petra, di là Federico e Isabella, fighetti snob. E via al training pro-sesso: ora si scambia il partner, ora donne uomini fanno coppia tra loro. Al sodo non si arriva quasi mai: tra coccole, carezzine stuzzicanti e provocazioni, scorre un fiume di parole. E spassose digressioni sul sesso in tutta la sua fenomenologia, dalla versione svogliata alla perversa alla famelica. Per risvegliare i sensi, abituano da provvidenziale valigetta, interi set di chincaglieria pornografica: vibratori col telecomando, reggiseni con scosse elettriche persino una forchetta per i peli pubici. Ma il sesso, seppure coltivato in questa «amena» serra della libido, più che un diletto, resta un compito in classe: ci si aggrappa come a un salvagente della coppia, dell'amore o di qualunque comunicazione emotiva. Infine, si fa pure, in una congiunzione a quattro che darà i frutti: sensi di colpa somatizzati in eruzioni cutanee e separazione degli amanti. Ritroveranno, i quattro, mesi dopo, finalmente un po' più sciolti e rilassati.

Silvia Francia

INFORMAZIONI
«Quando eravamo repressi» al Teatro Erba sino il 28 marzo (ore 21, domenica alle 16) Telefono 011/661.5447. Biglietti 37 mila lire

Ai «Portici»

Sono di scena i grandi abiti della civetteria

Civetterie della moda d'antan - da fine Ottocento al 1950 - ai **Portici del Lingotto** (via Nizza 262) dove oggi alle 17,30 s'inaugura **E' di scena la donna**, esposizione sulla vanità femminile attraverso abiti da gran sera, da cerimonia e relativi accessori, provenienti dal Museo della Donna di Oliverghio vicino a Brescia, testimoni di un'epoca in cui le feste mondane richiedevano mises sontuose ornate da pizzi e ricami.

Fra i pezzi in mostra sino al 3 aprile, il costume teatrale degli Anni 40 che la cantante lirica Adriana Lazzarini indossò sulle scene italiane nell'Aida; una giacca da sposa in tulle bianco con pizzo lavorazione Irlanda di inizio '900; un completo del 1951 di Gattinoni con applicazioni di fiori in rilievo. Completano la rassegna calottine in piume di cigno, trousse da sera, borsette con perline, oltre a una collezione di circa 60 stampe di moda, cartoline e fotografie originali che documentano eleganza e raffinatezza del gusto femminile di un tempo. [e. d. s.]

qua e là

INCONTRI

TORINO 21,15 all'Unione Industriale, in via Fanti 17, per il ciclo «Palazzi Residenze italiane», serata dedicata a «Palazzo Venezia, Roma», l'intervento Claudio Strinati.

nella Sala consiliare Rivoli, in via Capra 27, il ciclo incontri su «Astronomia: alla scoperta del cielo» organizzato dall'Osservatorio Astro- Alpette e dalla Scuola di Astronomia «F. Zagar». La serata avrà come ospite Piero Bianucci, che parlerà su «Dal sole alla chimica della vita». Ingresso libero.

VOM Alle 21 al Centro Pannunzio, in via Maria Vittoria 35/h, Maria Teresa Pichetto, Sergio Ricossa e Vincenzo Vitrò parleranno «Von Hayek: un gigante del XX secolo».

LIBRI

Alle 17 alla Camera del Lavoro, in via Pedrotti 5, viene presentato il libro «L'inganno droga» a cura don Andrea Gallo. Partecipano con l'autore Giuseppe Bortone, Maria Pia Brunato, don Guglielmo Aldo Ellena, Leopoldo Grosso, Roberto Moretto, Maurizio Poletto Anna Ruibaudi. Modera Giulio Graglia.

Alle all'Archivio di Stato, in Castello 209, si parlerà del libro «Piemonte sul . La Marina Sabauda dal Medio Evo all'Unità d'Italia» Pierangelo Manuele. Introduce Maria Cerom Petrucci.

POETI. Alle 14,30 nell'Aula Magna dell'Università, in via Verdi 8, si apre il congresso internazionale dal titolo «Lo sguardo che viene lontano: l'alterità e le sue letture». Fra gli ospiti dell'iniziativa, ventennale della fondazione del Centro Interuniversitario Ricerche sul Viaggio in Italia, ci saranno i poeti Tahar Bekri, Sonia Caterina Riviello e Mario Verdone. Gli interventi proseguiranno domani e sabato Tel. 011/840.74.89

NEL PARCO. Questa mattina il Parco Colonnetti, in via Artom, ospiterà la manifestazione nazionale di Legambiente «100 Strade per giocare». Giochi animazioni coinvolgeranno i bambini di scuole materne elementari

AI MURAZZI. Alle 20,30 vernissage per la riapertura del ristorante «Café Tabac», nella prima arcata dei Murazzi. Informazioni più dettagliate, telefonando allo 011/812.33.81.

MOSTRE

OGGETTISTICA. Oggi, 17,30, lo Studio Laboratorio Anna Virando in corso Lanza 105, s'inaugura la mostra oggettistica con pezzi esauriti da Renata Favaro. Sino 17 aprile E' aperta dalle 16,30 alle . Telefono 011/560.15.74.

EFFETTO Inaugurazione dalle alle 21 sede della Nuova Sampò, via Provana 7, della stra intitolata «Effetto Cina», con l'esposizione di mobili e tessuti che in esaltano inizio secolo. E' aperta sino al 24 aprile, informazioni allo 011/817.06.66.

FOTOGRAFIA. Alle 15 alla «Finestra urbana», in via Peano presso il Politecnico, il gruppo «Bauen, Build, Batir» presenta mostra fotografica sul tema delle aree industriali di . Sino all 16 si terrà inoltre un laboratorio sull'«Atlante della memoria» sempre legato alla città industriale. Telefono 011/54 08 35

Si apre «Torino Antiquaria-Arte nel Tempo» alla To-Expo del Valentino

Tappeti, candelieri, pezzi déco

Preziosi oggetti nelle botteghe e dai brocanteurs

Oggetti disegnati dall'artista danese Georg Jensen in mostra a To-Expo/Lingotto

Oggetti, sculture, dipinti, costituiscono il nucleo della **Torino Antiquaria - Arte nel tempo**, allestita Torino Esposizioni, in corso Massimo d'Azeglio 15 (da oggi al marzo, informazioni tel. 167-226048, orario: 16,30-23, sabato domenica 11-23, ingresso lire 10.000). Per questo appuntamento con le botteghe antiquarie e i «brocanteurs», il pubblico ha la possibilità di accostarsi a tappeti iraniani e rara collezione di pipe , a monetiera fiamminga in ebano tarsie in avorio del 1600 e una scrivania in palissandro con rifiniture in bronzo dorato (antichità «Dutto» Torino). E di stand in si «scopre» un tavolo «ad asso di coppe» in noce della seconda metà del '500, il dipinto «Martirio di Sant'Andrea», un olio su tela del '500, e calamai settecenteschi, oggetti di (epoca '700), vetri del XX secolo di Venini, Archimede Seguso, Carlo Scarpa, Ercole Barovier; ceramiche Lenci un tavolo di Ettore Sottsass. Per questa edizione di «Torino Antiquaria», è stata realizzata la rassegna collaterale e design nell'argento», curata dalla Galleria Ecodiforme di Willinm Pigliola. Si tratta di una settantina di pezzi dai primi del Novecento sino agli Anni Ottanta. E si passa dai candelieri firmati Frank Lloyd Wright al periodo Dèco (Anni Trenta), da opere disegnate da Ponti a quelle dei danesi Georg Jensen e Koppel, sino alle «forme» di Sabattini, ai lavori di Angelo Mangiarotti, di Ilario Pradella Arrigo Finzi. «Per queste opere si rimane avvinti dal fascino della manualità, della diretta partecipazione dell'artista all'oggetto che uscirà dalle mani». [a. mi.]

MUSICA *dove*

Serata jazz anche Fogola, piazza Carlo Felice 19, con la Barry Martin New Orleans Band concerto. Il ingiese Barry Martin viene Beppi Zancan cornetta, Luciano Invernizzi trombone, Rudy al clarinetto e Pierre Luc Puig al contrabbasso. ore 21,30.

La cover di «Amore disperato» è il brano che sta lanciando all'attenzione dei giovani il gruppo Super-B in concerto questa Zoo Bar, corso 127. Appuntamento 22, i biglietti 15 mila lire.

Il funky soul degli Earth Water Wine per il giovedì «live» al «Red- (via Valprato 68): s'inizia alle ore 22.

Il rock delle Bande Rumorose caratterizza la serata musicale del Teatro Juvarra, via Juvarra 15. Rock anche al «Da Glau» (strada Castello di Mirafiori 346/19, ore 22) dove suonano i Nervi Saldi al «Marny Blues» (via Reggio 13, ore 22) con i Magical Diamond. Il folk irlandese dei Filid scena al «Sardanapalo» (largo Cibrario 13/a, 21,30), Alex Vaudano Nojazz all'«Undersquare» (via Bertolotti 1, 23), l'etnojazz Punto.Il.Trio «Cidgeridoo» (via 240/36, 22).

FUORI TORINO

Il rock del Codice Barre per il giovedì sera dei «Mc Ryan's» di Mon (strada Carignano 62, ore 22), stesso genere musicale a «La Sacra Birra Sant'Ambrogio (corso Moncenisio 16, ore 22) con Emily La Chatte, il funky Punti di Vista da «Porta Seguro» a Pecetto (via del Colle 14, ore 22). Il blues del Luke Fenix al «Check Point» di Piobesi (via Galimberti 26, ore 22). Il Trio Baracca con il suo repertorio west coast è in concerto al «Kerryman» di (strada Carignano 2, ore 22).

AMANDA CARR

Concerto jazz questa sera al Magazzino di Gilgamesh (piazza Moncenisio 13/b): protagonista, il quartetto guidato da Amanda Carr (Nicola Mureau, Paolo Francicone e Luigi Martinale gli altri componenti). S'inizia alle 22.

DOVE *andiamo*

MONDI LONTANI

La rassegna «Mondi lontani, mondi vicini» propone questa sera al Massimo Uno (via Montebello 6) il film settantenne maestro egiziano Youssef Chahine «Il destino», costosa biografia del filosofo e scienziato Averroè. I biglietti costano 7 mila lire.

Musiche Beethoven, Brahms e Schumann questa sera al Circolo degli Artisti a Granero, del concerto di Margherita Monnet violoncello Barbara Briano al pianoforte. S'inizia alle 21,30, ingresso libero.

Concerto di pianoforte questa sera al Tempio Evangelico via Viterbo 119: Valentina Caporali e Diego Zambon eseguono brani di Beethoven, Brahms, . Appuntamento alle ore 21, l'ingresso libero.

CHEQUEST

Serata di cabaret al Roll Play, piazza Castello angolo Vittt: Fabrizio Canciani. S'inizia alle 22,30.

Cabaret benefico questa sera Piccolo Regio, piazza Castello 215, Mario Zucca in «Aspettando Ridge». S'inizia alle 21. I biglietti costano 30 mila lire e l'incasso viene destinato alla «Banca Pelle» Centro Grandi Ustionati del Cto.

Arrivano da Napoli i protagonisti della serata comica all'«Arnold Pub» Moncalieri (strada Barauda 7/4): si chiamano Cuginetti Siera e cominciano la loro performance alle ore 22.

Sempre a Moncalieri, la Lega Improvvisazione Teatrale presenta 22 all'Officina Magia (via dei Mille 13) lo spettacolo «Fuori di Testo». unico 9 mila lire.

PALAIS

Concerto pomeridiano oggi Casa Valdese di Torre Pellice (via Be 2): Valeria Astolfi al flauto Massimi pianoforte propongono pagine di Rossini, Carulli Paganini. S'inizia 15,30, ingresso

TEATRO REGIO

E' in programma questa sera al Teatro Regio l'allestimento tragedia lirica di Gaetano Donizetti «Maria per la regia di Miller. Il sipario si alza alle 20,30.

Calcio, vince in trasferta ed è nei quarti di Coppa Italia

Moncalieri [redacted] grinta

Un gol di De Riggi piega il Salò

[redacted] Moncalieri batte in trasferta [redacted] Salò Benaco per 1-0 e si qualifica per i quarti di finale di Coppa Italia per formazioni d'Eccellenza e Promozione.

La squadra di Brucato, dopo la vittoria [redacted] minimo scarto ottenuto contro il Colorno, poteva tranquillamente puntare al pareggio, [redacted] De Riggi e compagni hanno voluto dimostrare la loro schiacciante superiorit[redacted] tanto che i lombardi, nell'arco dei 90 minuti, non hanno quasi mai tirato in porta.

Il Moncalieri è sceso in campo praticamente con la formazione tipo formata da Buda, Ferina, [redacted]ron, Amatulli, Mascheroni, Castagna, Grassitelli (87' Pizzimenti), Picasso, De Riggi (83' Perzianol, Girelli (71' Pilato) e Serra.

Su un campo sterrato che non facilitava certo la maggiore tecni[redacted] dei torinesi, il Moncalieri [redacted] partito subito all'attacco e già al 21' lo specialista Ferina ha sfiorato il palo con una punizione angolata. Il Salò non aveva neppure il tempo [redacted] prendere le misure alla coppia De Riggi-Girelli che proprio l'ex giocatore del Casale segnava al 25' la rete della vittoria: cross di Amatulli, colpo di testa di Girelli e De Riggi pronto, sempre di testa, a toccare quel tanto che bastava per depositare la palla in rete.

La reazione del Salò Benaco era assolutamente sterile e il pallino del gioco restava nelle mani degli ospiti tanto che prima del riposo ancora Serra e Girelli [redacted] due nitide occasioni, ma il numero 11 calciava debolmente e l'ex biellese mandava fuori [redacted] poco.

Ripresa a senso unico con i torinesi che sfioravano ancora, [redacted] almeno tre occasioni, il gol. Al 76' Mascheroni si smarcava bene [redacted] sbagliava la conclusione, all'81' Serra si faceva «ipnotizzare» dal portiere avversario e all'88' ancora una punizione [redacted] Ferina era parata con difficoltà da Bottini.

Il Moncalieri scenderà [redacted]mente in campo il 31 marzo e il 7 aprile per i quarti di finale.

Paolo Accossato

Festa domenica

Porte Aperte si scia con [redacted]

Aumenta il numero dei Vip e delle manifestazioni che faranno da corollario alla 2ª edizione di «Porte Aperte allo Sport», in programma domenica.

I Comuni interessati all'iniziativa, creata dall'assessorato allo sport della Provincia [redacted] Torino, sono 76, mentre [redacted] 613 gli impianti aperti gratuitamente e oltre 1000 gli allenatori e volontari precettati.

I paesi di montagna [redacted] avvarranno della presenza di Livio Berruti, presente sulle piste di sci di Sauze d'Oulx, e [redacted] Pierino Gros, a disposizione dei neofiti sugli impianti del Sestriere.

Bardonecchia presenta invece Andrea Griso, coach della nazionale italiana di snowboard e «creatore» della campionessa mondiale Parini. Ancora a Bardonecchia, [redacted] ritrovo a campo Smith, il Cus Torino offre i [redacted] maestri per due [redacted] di sci gratuito mentre Pragelato metterà in mostra la propria pista da fondo, punto di forza della candidatura olimpica Torino 2006.

Scendendo a valle, a Pinerolo (via Rochis, area antistante il palazzetto dello sport) ci saranno i piloti Fabrizio Godino campione italiano di «quad cross» e, Simona Chauvie, tricolore di trial. Ancora ospiti d'eccezione ad Orbassano: all'Itis Porro ci sarà Matteo Bisiani, medaglia di bronzo alle Olimpiadi di Atlanta nel tiro [redacted] l'arco, mentre a Moncalieri, alle cave Boccardo (corso Savona 76), [redacted] potrà incontrare Marco Merlo, azzurro di sci nautico.

Gemellaggio [redacted] la cittadina francese di Chaville per Settimo Torinese, che inaugura (ore 10,30) anche il nuovo palazzetto dello sport di via San Benigno. I transalpini si esibiranno in una dimostrazione di «jorky ball», un gioco assolutamnete nuovo per l'Italia, che [redacted] regole di calcio e pallamano ed ha una sola porta a centrocampo. Altre novità della programmazione sono annunciate per sabato. **(s. gar.)**

Mentre l'assessore Racchelli annuncia nuovi impianti, [redacted] torinese esce allo scoperto

[redacted]

L'ex azzurro si candida per diventare presidente

Lo sport piemontese cerca sempre più spazio e non solo in Italia. Ieri Ettore Racchelli, assessore regionale allo sport e al turismo, presso il Circolo della Stampa ha sottolineato ai soci del Panathlon l'importanza dei grandi eventi sportivi per far conoscere il Piemonte nel mondo. Un obiettivo che potrebbe essere agevolato anche dalla recente candidatura del torinese Gianni Lanfranco alla presidenza della Federvolley italiana.

Cominciamo dall'ex pallavolista azzurro, oggi imprenditore di successo. Lanfranco ha un palmares sportivo d'eccezione: 4 scudetti, 3 Coppe Campioni, 1 bronzo olimpico e 219 partite in Nazionale. Forte di un simile passato, ha deciso di candidarsi con due anni di anticipo per succedere a Carlo Magri alla presidenza della Federvolley.

«Per molti è un suicidio esporsi con tanto anticipo - dice - ma io [redacted] che [redacted]ue anni siano anche pochi per radunare tutti gli amanti della pallavolo, giocatori, allenatori, dirigenti, arbitri, che vogliano impegnarsi per la crescita di questo sport». Obiettivi primari sono l'allargamento della base dei praticanti con [redacted] creazione di campionati over 40-45, la capillarizzazione delle scuole volley, i rapporti con le scuole elementari e medie, maggiori contatti [redacted] i media, la ricerca di altri sponsor e più attenzione per il volley femminile. Lanfranco sembra lanciatissimo e al passo con i tempi, tanto che ha anche una casella postale su Internet per ricevere consigli e suggerimenti (la [redacted] e-mail è: Lanfranco@alpcom.it).

Al Circolo della Stampa anche l'assessore regionale allo sport Racchelli ha sottolineato che gli obiettivi del Piemonte andranno realizzati [redacted] un biennio: «Dovremo dotarci di grandi infrastrutture che permettano di ospitare eventi di portata internazionale, come la Coppa Davis di tennis. Quindi fare in modo che, grazie al Credito Sportivo, alcuni impianti vengano ammodernati e utilizzati [redacted] per lo sport non agonistico. Infine permettere alle società sportive di ottenere dalle banche, grazie alle fideiussioni della Regione, i fondi necessari costruire impianti propri». Si è parlato poi [redacted] nuovi progetti, come un bacino di canottaggio presso le cave [redacted] Moncalieri e un corso artificiale di discesa fluviale per canoa in Valsesia (sede di Europei 2001 e Mondiali 2002). Infine il palaRuffini potrebbe diventare [redacted] impianto polifunzionale per basket, volley, sport del ghiaccio e altro.

TUTTI I RISULTATI - TUTTI I RISULTATI - TUTTI I RISULTATI

BASKET

Allievi provinciali. *Maschili* (5ª rit.). *Gir. A:* Les Lions Ao-Chivasso 74-31; Chieri Tb-Nole 95-63; Lombardi-Chieri 86-96. Classifica: Lions 24; Nole, Tib 18; Galvagno 14; Altavir 13; Chieri, Chivasso, Rosta 8; [redacted] -1 (penalità). *Gir. B:* Fossano-Agnelli To 69-78; Alba-Bra 114-50; Saluzzo-Ceva 90-45; Cherasco-Michelin To 52-65. Classifica: Fossano 26; Giomalino 22; Michelin 14; Agnolli, Savigliano, Saluzzo 12; Bra 6; Ceva 4; Abel 0. *Femminile. Fase finale* (1ª). *Gir. A:* Alessandria-Palmar To 50-97. *Gir. B:* Thesound Moncalieri-Arona 89-27.

CICLISMO

39° G. P. S. Giuseppe, Elite-Under 23 a Montecassiano (Mc): 1. Marini (Rosa Ok Baby); 4. Griso (Brunero-Vozza-Mapei); 7. Kadiev (Brunero-Bongioanni-Boeris). [redacted] **Trofeo S. Giuseppe**, Elite-Under [redacted] a Sulmona (Aq): 1. Palumbo (Compr. Cuoio Pelli); 4. Scalzillo (id).

NUOTO

Regionali esordienti. *Femminili. Anno 90. 100 dorso:* 1. G. Zaghi (Pianezza) 1'34"9; [redacted] R. De Filippo 1'39"2; 3. C. Gallone 1'48"7. *50 farfalla:* 1. [redacted] Giacomazzi (Pianezza) 38"3. *50 dorso:* 1. R. De Filippo (Sebastopoli) 44"3; 2. G. Zaghi 44"5; 3. V. Gasperini 46"6. *100 rana:* 1. De Luca (Derthona) 1'40"9; 2. A. Ursillo 1'41"7; 3. S. Pighi 1'46". *50 sl:* 1. M. Manzone (Csr) 36"8; 3. V. Gasperini 39"1. *100 mx:* 1. A. Giacomazzi 1'27"1; 3. G. Zaghi 1'41". *50 rana:* 1. A. Ursillo (Pianezza) 47"2; 2. S. Pighi 47"9; 3. V. Gasperini 48"4. *100 sl:* 1. A. Giacomazzi 1'17"9; [redacted] Manzone 1'21"9. *Anno 89. 200 sl:* 1. De Luca (Derthona) 2'33"8; 3. G. Seghesio 2'51"6. *100 dorso:* 1. J. Petiti (Csr) 1'19"9; 2. S. Brunotti 1'26"8; 3. S. Falco 1'27"2. *50 farfalla:* 1. Vigna (Junior) 37"1; 3. C. Branchi 38"4. *50 dorso:* 1. J. Petiti (Csr) 36"8; 2. F. Campanelli 38"7. *100 rana:* 1. I. [redacted] (Borgaro) 1'31"7; [redacted] A. Donolato 1'38"6. *50 sl:* 1. J. Petiti (Csr) 32"1; 2. S. Corona 33"5; 3. C. Branchi 34"4. *100 mx:* 1. De Luca (Derthona) 1'23"1; 2. S. Corona 1'26"6. *100 farfalla:* 1. Linarello (No) 1'25"8; 3. S. Falco 1'33"1. *50 rana:* 1. I. Solazzi (Borgaro) 42"8; 2. Y. Marasci 44"7. *100 sl:* 1. De Luca (Derthona) 1'12"9, 2. S. Corona 1'14"; 3. C. Bianchi 1'17"7. *Anno 88. 200 sl:* 1. Rizzetto (Vb) 2'30"2; 2. G. Varela a D. Belvedere 2'33". *100 dorso:* 1. C. Leanza (Futura) 1'18"1; 2. G. Marchi 1'20"4. *100 farfalla:* 1. Rizzetto (Vb) 1'17"; 2. R. Tortorici 1'19"7. *200 dorso:* 1. G. Varela (CN To) 2'50"1; 2. J. Milea 2'50"6; 3. G. Marchi 2'54"2. *100 rana:* 1. D. Belverde (Futura) 1'26"9; 2. M. Prola 1'30"; 3. S. Zeri 1'30"4. *50 sl:* 1. C. Leanza (Futura) 30"9; 2. J. Milea 32"3, 3. F. Voto 32"6. *200 mx:* 1. Viale (Derthona) 2'52"8; 2. F. Voto 2'55"9; 3. R. Tortorici 2'56". *50 farfalla:* 1. Rizzetto (V[redacted] 34"; 2. C. Leanza 34"3; 3. R. Tortorici 35"6. *200 rana:* 1. D. Belverde (Futura) 3'06"2; 2. V. Gatta 3'14"7; 3. M. Prola 3'15"4. *100 sl:* 1. C. Leanza (Futura) 1'08"4; 3. Milea 1'11"9. *Anno 87. 200 sl:* 1. I. Mes[redacted] (Futura) 2'20"4; 3. M. Cirigliano 2'26"3. *100 dorso:* 1. C. Frediani (CN To) 1'11"8; 2. I. Messuti 1'11"9; 3. C. Pidello 1'13"8. *100 farfalla:* 1. Bartolucci (Vb) 1'15"5; 2. G. Me[redacted] 1'18"9; 3. V. Rosano 1'19"3. *400 sl:* 1. I. Messuti (Futura) 4'57"2; 2. C. Frediani 4'57"9. *200 dorso:* 1. C. Frediani (CN To) 2'34"9; 2. C. Pidello 2'39"4; 3. [redacted] gnani 2'41"4. *100 rana:* 1. A. Corona (Borgaro) 1'24"; 2. V. Ghirotto 1'24"2; 3. F. Gaido 1'25"4. *50 sl:* 1. V. Branchi (Cn To) 30"; [redacted] C. Pidello 30"1. *200 mx:* 1. I. Messuti (Futura) 2'39"5; [redacted] C. Frediani 2'40"2; 3. G. Mereu 2'46"5. *50 farfalla:* 1. C. Pidello (Cn To) 33"9; 2. V. Rosano 34"4. *200 rana:* 1. A. Corona (Borgaro) 2'56"2; 2. D. Fulcheri 3'02"3; 3. V. Ghirotto 3'03". *100 sl:* 1. V. Branchi (Cn To) 1'06"4; 3. M. Cirigliano 1'07"4. *Società. Es. A:* 1. Rn Futura 344; [redacted] Cn To 230,5; [redacted] Sisport 106,5. [redacted] *B:* 1. Rn Pianezza 258, 2. Cn Sebastopoli 122,5; 3. River Borgaro 114,5; 5. Csr 69; 6. Sisport 62,5.

[redacted]

Mondiali a Bessans. *Femminile. Staffetta:* [redacted] Italia (Peyrot, d'Andrea, Oliier) 40'07". *Juniores:* 2. S. Peyrot (I) [redacted]. *Seniores:* 1. S. [redacted] (I) 25'48"; 2. N. Peyrot (I) 27'36". *Maschile. Staffetta:* 1. Italia (Peracino, Corrie, Salvadori) 36'33". *Seniores:* 2.[redacted]. Conte (I) 36'59".

TEATRO

COLOSSEO

[redacted] ORIGINAL LONDON PRODUCTION

in "THE OFFICIAL TRIBUTE TO...

THE BLUES [redacted]"

29 e 30 MARZO '99 ore 21.00

www.ipsnet.it/teatrocolosseo

a cura di:
Internet Service Provider
Network Solution

IPSNet

IPSNet by Alex Sistemi Srl
Via Chambery, [redacted] Torino - Tel. 011.72.99.90

VIA [redacted] CRISTINA, 71 - TORINO

PREVENDITE:
CASSA TEATRO ORE 10/13 - 15/19
Tel. 011.669.80.34

tuttoaffari

PER I TUOI ANNUNCI GRATUITI TELEFONA ALLO

011-5152

OPPURE COMPILA GLI APPOSITI TAGLIANDI [redacted] TROVI SU TUTTOAFFARI O [redacted] EDICOLE E [redacted]

- VIA FAX 011. 53.90.67, 24 ore su 24.
- [redacted] POSTA, SPEDENDOLI [redacted] CHIUSA A [redacted] Via XX Settembre, 12 - 10121 Torino.
- TRAMITE LE EDICOLE [redacted]
- [redacted] RACCOLTA:

PK- Publikompass • C.so M. d'Azeglio, 60 - Tel. 011.66.65.211 - 10126 Torino
PK- Publikompass • Via Marenco, [redacted] - Tel. 011.66.65.258 - 10126 Torino
PK- Publikompass • Via Roma, 90 - Tel. 01[redacted] - 1012[redacted]
TuttoAffari • Via XX Settembre, 12 - Tel. 011.51.52 - 10121 Torino

LA STAMPA

[redacted]

ABBONAMENTO ANNUALE

Copie a sett.	Copie in 1 anno	Prezzo (L. 1.000 a copia)
7	359	L. 359.000
6	308	L. 308.000
5	257	L. 257.000

Tariffe abbonamento edicola e postale

Con l'abbonamento ogni copia costa solo 1.000 lire, come dire 3 copie al prezzo di 2.

LA [redacted]

LA BUONA ABITUDINE DEL RISPARMIO QUOTIDIANO

Per informazioni tel: 011-56.381

PUBLICIS

Voglio una Pasqua da mangiare con gli occhi.

Buona Pasqua

GS sa cogliere il tuo desiderio
di Pasqua più dolce che mai.
Dal 24 marzo al 3 aprile,
offerte convenienti su tanti prodotti.

Colomba Battistero
g 900
SCONTO 50% 4.900 (€ 2.53)
Prima a € 9.800 al kg € 5.44

Uovo Motta Clementoni
al latte g 200
SCONTO 40% 8.390 (€ 4.33)
Prima a € 13.990 al kg € 41.95

Spumante Prosecco DOC Carpenè Malvolti *ml 750*
7.980 (€ 4.12)
al lt € 5.50

Riso Carnaroli GS
Kg 1
SCONTO 50% 2.560 (€ 1.32)
Prima a € 5.120

Ricotta GS
g 250
SCONTO 50% 910 (€ 0.47)
Prima a € 1.820 al kg € 3.64

***Prosciutto Crudo di Parma**
l'etto
SCONTO 20% 3.350 (€ 1.73)
Prima a € 4.190

Rollè Bovino
al Kg
SCONTO 20% 12.450 (€ 6.43)
Prima a € 15.590

Carciofi
(con spine) cadauno
890 (€ 0.46)

****Salmone** *intero*
al Kg
9.900 (€ 5.11)

GS
Sa cosa voglio.

*Offerte valide all'Isola Gastronomia. **Offerte valide dove è presente il reparto Pesce Fresco a servizo. Offerte valide nei punti vendita della Liguria, del Piemonte e della Valle d'Aosta dove sono presenti i prodotti segnalati salvo esaurimento scorte. I prezzi possono subire variazioni nel caso di eventuali errori tipografici, ribassi o modifiche alle leggi fiscali.

TEATRI

"GIOVANNI AGNELLI" Lingotto. Ore 20,30 (turno rosso). Orchestra Sinfonica Nazionale Rai. 20° Stagione Sinfonica. Direttore: Gel. Pianista: Andrea Lucchesini ALBERIC MAGNARD. Chant funèbre. 9 MAURICE RAVEL - Concerto in sol, per pianoforte e orchestra. CLAUDE DEBUSSY - da "Images" per orchestra, Ibaria. MAURICE - ro. Poltrona L. 55.000/Ingresso L. 30.000/Ridotto L. 18.000. Per informazioni . 810.4653-810 4961.

RITROVI

AMERICA: . 447.7171: è pre festa, d.j. Marco.
BEVERLY HILLS: Santhià Il salotto liscio 0161.935.243: questa una grande orchestra un famoso cantante "Michele" e a mezzanotte spaghettata omaggio per tutti.
CLUB 84: 15,30 Orsini band. Ore 21 liscio DOC by Maestro Big Band.
PARC: "Giardini Reali" 011.5215275: ore 21 Teorema e Chrissy.
FEMINABAR v Pomba 7 . 011 8127385: superpornoshow 17,45 alle 22 con serv rist ultimo 23,45.
GARDEN DANZE: 860 3443: h. 15 Laura c'è ..21 tango argentino
LA LUCCIOLA: c.so Taranto 208. T. 200.097 21 Rolo. Dame gratis.
LE ROI: 21 In tutto il mondo si balla ma solo a Le Roi si deve
PATIO+INVIDIA - 661.4841. Ore 22,30.
TANGO: Sale Danze 21 liscio e anni 60/70
TROCADERO NIGHT CLUB a A. Doria 9: Musica dal vivo spettacoli ap. 22,30 Aperto tutte le sere Tel. 562.0960

RISTORANTE ROBY: "Cacciucco" alla Livornese. Sab grande "Festa con orchestra". Tel 700 541 su prenotazione

GALLERIE E MUSEI

ARTE ANTICA (L') via Volta 9 tel. 011 562 5034 - La Madonna con il Bambino da Mantegna a Tiepolo.
ARTE CLUB (838331): Gian Cravero.
CAVICO: Sergio Saccomandi.
FOGLIATO: Flavio Cantoni.
MANINI ARTE: "A Masson" or 15-19.30 : Grandi Maestri post-impressionisti Russi "Boris Lavrenko".
SANT'AGOSTINO Esposizione dal 25 al 28 ore 10 22 aste 29 e 30 ore 21.

ASSOCIAZIONE PIEMONTESE GALLERIE

: Angelo Molinaroni.
CARLINA: Francesco Casorati personale.
CENASCO: corpo a corpo Tel. 045 247
NARCISO: Omaggio a Victor Pasmore.

eliseo
L'adrenalina sale... non c'è più via d'uscita.
MARIO e VITTORIO CECCHI GORI presentano
MATT DAMON
il GIOCATORE
ROUNDERS

Per la pubblicità su LA STAMPA
PK publikompass
10126 TORINO
Corso Massimo d'Azeglio, 60
Tel. (011) 666.52.11
Fax 666.53.00

DOMANI EMPIRE E OLIMPIA
Un Tè con Mussolini
un film di Franco Zeffirelli
Cher, Judi Dench, Joan Plowright, Maggie Smith, Lily Tomlin
TELE +

DOMANI AMBROSIO - IDEAL - REPOSI MULTISALA
Kevin Costner Robin Wright Penn
Paul Newman
Le parole che non ti ho detto

DOMANI AL CRISTALLO
MIDUSA FILM presenta una produzione SIDECAR FILMS & TV e AZIMUTH ENTERTAINMENT
GIOBBE COVATTA è
MUZUNGU
regia di MASSIMO MARTELLI
con PAOLO MARIA VERONICA, FELICE ANDREASI, EMANUELA GRIMALDA
e la partecipazione di FLAVIO BUCCI
www.medusa.it

DOMANI AL DORIA
CHRISTIAN SLATER CAMERON DIAZ
COSE MOLTO CATTIVE
come un matrimonio può cambiarti la vita
www.columbiatristar.it
IN COLLABORAZIONE CON

LE TV PRIVATE

TELEITALIA
8.25 Le adorabili creature, Telefilm; 8.50 Patrocelli, Telefilm; 10.00 Amichevolmente con...; 12.00 Musica insieme; 14.00 Tg6; 14.30 Amichevolmente con...; 19.00 Amore in soffitta, Telefilm; 19.30 Julia, Telefilm; 20.00 Tg6; 20.30 America violenta, Film; 22.30 Amichevolmente con...; 1.15 Tg9.

TELECUPOLE
7.30 Tg4; 8.05 Mattinata con Telecupole; 12.00 Italianissima; 12.30 A gentile richiesta; 14.00 Pomeriggio insieme; 19.30 Tg4; 20.00 Canzoni e musica; 22.30 Tg4 Informazione; 23.30 Varietà; 24.00 La auto della settimana.

TORINO TV
7.45 Reporter. Notiziario condotto da P. Caramella; 8.00 I grandi documentari; 9.30 Rubrica di cinema; 10.30 Reporter; 13.10 Rubrica automobilistica; 15.20 Rubrica di cinema; 15.30 Reporter; 17.15 I grandi documentari; 20.00 Rubrica di cinema; 22.00 Ellebitmo; 23.10 Rubrica di cinema.

TELECITY
13.10 Telecity per voi; 14.40 7 e vinci; 15.10 Polpetto a quattro zampe, Telefilm; 17.10 Alice, Telefilm; 17.55 La grande vallata, TF; 19.00 Tg7; 19.30 Cartoni animati; in prov Film; 23.10 Selvari show, Varietà; 24.00 Vacanze istruzioni per l'uso.

VIDEOGRUPPO
10.00 box; 12.00 Grande Ippica; 12.10 Tg9; 12.30 Telefilm; 13.30 The Box; 16.30 Film; 18.00 Telefilm; 19.40 Auto d'oggi; 20.30 Film; 22.10 Telegiornale; 23.30 Telefilm.

PRIMANTENNA
11.45 Macedonia musicale; 12.40 Cronache regionali news; 13.00 La auto della settimana; 14.00 Cronache regionali ; 14.30 Videosound; 16.30 Magia e salute; 18.00 La fortuna e il gioco; 19.15 Cronache regionali news; 19.40 Fun tv; 21.00 Volley time; 22.00 Hard trek; 22.30 Tg diario; 22.40 La salute e rimedi naturali; 23.45 La auto della settimana; 0.45 Tg diario.

QUARTA RETE TV
7.00 La auto della settimana; 8.15 Maria, TN; 10.30 Affari d'oro; 12.30 Maria, Telenovela; 13.30 Team tv news; 13.45 Tg4 flash; 14.00 Affari d'oro; 17.50 La auto della settimana; 19.00 Agri news; 20.10 Game watch; 20.45 Toro amore mio; 22.00 Fun tv; 22.15 Colpo grosso; 23.20 Eva Orlowsky show.

TELETIME
9.30 Tg Time notiziario; 11.00 Cartomanzia; 12.30 Il mio; 13.00 Auto oggi; 17.50 Fun Tv; 18.20 Tg Time notiziario; 20.30 Juvemania; 22.10 Tg Time; 22.45 Cartomanzia; 1.00 Teletime by night.

QUARTA RETE
12.00 Telegiornale; 12.30 Cantalatia; 13.00 Detective per amore, Telefilm; 14.00 Musicalo; 15.30 Documentario; 16.00 Telefilm; 17.00 Musicalmente the; 17.30 Cartoni animati; 18.30 Get smart, Telefilm; 19.00 Tg; 19.30 Documentario; 20.00 Documentario; 20.30 La rapina del secolo Film; 22.30 Tg.

QUADRIFOGLIO ODEON TV
7.00 Reporter, notiziario da Paola Caramella; 18.00 Contatmor; 18.15 Crazy dance odeon; 18.45 Short; 18.50 Italia chi; 19.00 Motown; 19.15 Rush finale; 19.30 Il regionale; 20.00 Meteo; 20.05 Tg rosa; 20.30 Prototype Film-tv; 22.30 Il regionale; 23.30 Sudigiri, Settimanale sportivo; 24.00 Skipper; 0.30 Soft-Blob.

ETV CANAVESE
9.00 La signora in rosa, Telenovela (anche alle 13.30, 20.00); 12.00 June Allison show; 12.45 Canavese notizie (anche alle 16.45, 19.30, 22.30); 14.00 Consigli per gli acquisti; 20.40 Fun tv; 21.10 June Allison Show, Telefilm; 23.00 Le auto della settimana.

SESTA RETE
5.30 Cartoni animati; 8.00 Shopping in poltrona; 12.00 First and ten, TF; 13.00 Tg; 13.30 Italianissima; 14.00 Shopping in poltrona; 16.30 Italianissima; 19.00 Italianissima; 20.00 Continenti, documentario; 20.30 Visioni, Film; 22.30 Tg; 23.30 Auto d'oggi; 0.30 Follie no stop.

R.E.M.
7. Vivere Torino; 13.00 Workings girls, Telefilm; 13.30 Vivere Torino; 13.45 Avvenimenti; 19.30 Vivere Torino; 19.45 Monitor; 20.05 Avvenimenti; 20.30 Vivere Torino; 20.40 Il mazzo notti , 22.30 Copertina; 1.00 Monitor; 1.15 Fun tv.

TELE 7
6.15 Informa 7; 6.30 J Tv Programmi per ragazzi; 12.45 Informa 7; Telefilm; 14.00 J Tv; 19.00 Auto d'oggi; 19.55 7; 20.40 Speciali Inn; 22.20 Voi sessi; 22.40 Informa sette - Meteo - Oroscopo

TELE ITALIA
Mata Hari, Film; 10.30 Vita della chiesa; 11.30 Caro domani, Film-tv; 12.00 Gli infiltrati, TF; 13.00 Documentario; 18.15 Doppia identità, Film; 18.45 Documentario; 19.15 Il regionale; 19.45 Tg 2000; 20.00 Cartoni animati; 20.25 Notiziario per sordo- .00 Filodiretto; 23.00 Il regionale.

TELE 9
9.00 Mata Hari, Film; 10.30 Vita della chiesa; 11.35 Caro domani, Film-tv; 12.00 Gli infiltrati, TF; 13.00 Manimal, TF; 13.50 Il regionale; 14.00 Telegiornale locale; 16.00 Il regionale; 16.15 Doppia identità, Film; 18.45 Documentario; 19.15 Il regionale; 19.45 Tg 2000; 20.10 Puzzle... a cura di Rita Ballistreri; 20.25 Telegiornale locale; 21.00 Filodiretto; 23.00 Telegiornale locale.

TELE 21
Tg 21 network (anche alle 14.00, , 19.00, 23.30); 14.55 Vicino alla gente (anche alle 20.25); 19.30 Matrimonio proibito, TN; 20.30 Il condominio; 21.30 Le auto della settimana.

TELE ALPI
12.40 Alpi time, notiziario (anche alle 19.00, 22.00, 0.15); 11.00 Istruzioni per l'uso, 14.00 Le auto della settimana; 18.00 Programma con cinquestelle; 19.40 Le auto della settimana; 20.45 Programma con cinquestelle; 23.45 Le auto della settimana.

TELESTUDIO
7.00 Marcellina, TN; 7.15 Oroscopo; 8.30 Documentario; 9.00 Film; 11.00 Telefilm; 13.00 Cartoni animati; 14.00 Marcellina, TN; 14.45 Documentario; 15.45 Cinema Piemonte; 16.00 Rivediamoli insieme; 16.30 Il mondo è bello, Documentario; 19.30 Tg; 20.00 Cartoni animati; 20.45 Gol mania, Rubrica.

TELEDOMANI
10.00 The box; 12.00 Grande Ippica; 12.30 Telefilm; 13.30 The box; 16.30 Film, 18.00 Telefilm; Ippica; 19.10 Tg 9 ; 19.40 Auto d'oggi; 20.05 Grande Ippica, Rubrica; 20.30 Cancellate Washington, Film; 22.10 Telegiornale - Oroscopo; 23.25 Auto d'oggi, Rubrica; 23.05 Club telescommesse; 23.30 Telefilm.

Eventuali errori e variazioni nei programmi sono causati dalla non tempestiva comunicazione delle

tuttoaffari
011-5152
TUTTE LE DOMENICHE IL TUO GIORNALE DI ANNUNCI GRATUITI
LA STAMPA

DOMANI AL LUX
Walt Disney PICTURES Presenta
IL GRANDE JOE

DA DOMANI AI CINEMA DUE GIARDINI E MASSIMO 2
Le cose ci troppo presto, troppo tardi, un po' prima, un po' dopo
margherita buy silvio orlando
fuori dal mondo

SCEGLI IL CINEMA
Dove c'è fantasia per la tua fantasia.

TRAME

ARLINGTON ROAD. Thriller. Jeff Bridges, professore in un college, diventa amico del nuovo vicino (Tim Robbins), un architetto insospettabile. [Empire, Olimpia [redacted]]

BABE VA IN CITTA'. Commedia. Dopo il successo precedente, ritorna sulle scene il porcellino Babe: la padrona lo porta in città per partecipare a [redacted] fiera. [Kong]

[redacted] Comico. Nel suolo [redacted] alla regia Panariello ripropone i personaggi televisivi che l'hanno reso popolare. [Valentino 2]

BALLANDO A LUGHNASA. Drammatico. Ambientato nell'estate del '36 in un villaggio irlandese, il film di Pat O'Connor s'incentra sulla numerosa famiglia Mundy e ne descrive le vicissitudini. [Due Giardini]

BUGIE BACI BAMBOLE E BASTARDI. Commedia drammatica. Tre amici (Sean Penn, Chazz Palminteri, Kevin Spacey) nel paesaggio high-tech della Los Angeles di fine millennio: cinema, tv, cocaina, donne compiacenti (Meg Ryan). [Reposi 1]

BUG'S LIFE. Cartoon. La storia di una serie di insetti in pericolo per l'arrivo di un'orda di cavallette. [Eliseo Rosso]

CENTRAL DO BRASIL. Drammatico. Il film di Walter Salles descrive il viaggio-odissea di un orfanello e della donna che l'accompagna alla ricerca del padre. [Massimo 2]

DEMONI E DEI. Biografico. Gli ultimi anni di vita del regista James Whale, geniale, anticonformista e gay. [Ambrosio 3, Centrale]

ELIZABETH. Drammatico. Nell'Inghilterra del 1554 viene incoronata Regina la giovane Elizabeth. [King]

LA FAME E LA SETE. Comico. Il secondo film di Antonio Albanese narra di tre fratelli che si riuniscono per la morte del padre nel paese siciliano dove sono cresciuti. [Adua 400, Nazionale 2, Eliseo Grande, Romano]

LA FIGLIA DI UN SOLDATO NON PIANGE MAI. Sentimentale. Il regista Ivory stavolta indaga sulle emozioni d'una famiglia d'americani a Parigi, tra scherzi del destino, complicazioni psicologiche, viaggi tra Europa e America. [Erba 1]

IL FUGGITIVO DELLA MISSIONE IMPOSSIBILE. Comico. Leslie Nielsen nella parodia di vari film di successo, da «Casablanca» a «Intrigo internazionale», da «Braveheart» a «Titanic». [redacted]

IL GIOCATORE. Drammatico. Nel nuovo film di John Dahl il nuovo divo di Hollywood Matt Damon interpreta uno studente con la passione del poker che si dà ai circoli clandestini. [Eliseo Blu]

HAPPINESS. Drammatico. Solondz compone un puzzle di alienazioni incrociate; tra i personaggi - un gruppo di frustrati della classe media - una scrittrice depressa, una signora sessuofoba che evira il suo aggressore, un padre di famiglia pedofilo. [Olimpia 2]

LUCIGNOLO. Commedia: Le vicende di Lucio, disoccupato che s'invaghisce d'una infermiera. [redacted]

NEMICHEAMICHE. Commedia drammatica. Un rapporto difficile tra Isabel e Jackie: al centro del contendere, l'ex marito della seconda (Ed Harris) e i suoi figli. Le due protagoniste sono Susan Sarandon e Julia Roberts. [Valentino 1]

NEW ROSE HOTEL. Drammatico. Il nuovo film di Abel Ferrara, tratto da un racconto di William Gibson, narra di una prostituta (Asia Argento) che aiuta due uomini ad imbrogliare uno scienziato giapponese in possesso di un'ambita formula. [Lux]

PADRONA DEL SUO DESTINO. Biografico. Ascesa, caduta e resurrezione [redacted] cortigiana Veronica Franco, poetessa e seduttrice, nel '500. [Chaplin 1]

PATCH ADAMS. Comico. In questo campione d'incassi Usa Robin Williams è il medico Patch Adams, inventore della comico-terapia (si veste da clown, racconta barzellette) con il quale cura i suoi piccoli pazienti. [Ambrosio 1, Ciak, Reposi 2, Ideal]

PAYBACK. Azione. Mel Gibson è un malvivente che vuole recuperare dei [redacted] che gli sono stati sottratti. [Vittoria]

RONIN. Thriller. Ex spie internazionali vengono assoldate per recuperare una misteriosa valigetta. [Reposi 5]

SALVATE IL SOLDATO RYAN. Drammatico. Spielberg sulla Seconda Guerra Mondiale, 5 oscar tra cui quello alla regia. [Arlecchino]

SHAKESPEARE IN LOVE. Sentimentale. Il film (vincitore di sette premi Oscar) «immagina» la vita di Shakespeare in modo «shakespeariano»: duelli, travestimenti, risse, nella Londra di fine '500. [Ambrosio, Fiamma, Reposi 3, Studio Ritz]

LA SOTTILE LINEA ROSSA. Drammatico. Terrence Malick narra di un plotone dell'esercito Usa impegnato a Guadalcanal contro i giapponesi durante la seconda guerra mondiale. [Doria, Due Giardini]

TOKYO EYES. Autore. A Tokyo la polizia è sulle tracce di un giustiziere solitario e «tecnologico». [Chaplin 2]

TRAIN DE VIE. Commedia drammatica. Anno 1941. Per evitare i campi di sterminio a sé e ai suoi concittadini, l'intraprendente ebreo Schlomo s'inventa un falso treno di deportati. [Massimo 1]

VI [redacted] JOE BLACK. [redacted] drammatico. Nella vita di [redacted] Parrish (Anthony Hopkins) magnate del mondo dei media e dell'attraente figlia (Claire Forlani), irrompe un giovane misterioso (Brad Pitt). E' la Morte. [redacted]

LA VITA E' BELLA. Commedia drammatica. Il film-trionfo di Benigni agli Oscar, che racconta l'Olocausto in chiave tragicomica. [Adua 200, Capitol, Nazionale 1]

IL QUARTETTO DI TORINO PER LA DE SONO

Dai misteri di Kurtág al dolore schubertiano un'«orgia» di emozioni

La De Sono ha presentato al Conservatorio il secondo concerto con musiche di György Kurtág, affidandone l'esecuzione al Quartetto di Torino formato da Giacomo Agazzini, Umberto Fantini, Andrea Repetto e Manuel Zigante. I «12 Microludi», composti come omaggio a Mihály András, sono veramente «micro»; frammenti di pochi istanti, talvolta inferiori al minuto, vedono il quartetto d'archi volatilizzarsi in un pulviscolo di effetti impalpabili: incisi fugaci come richiami segreti, fruscii, strappi, voli leggerissimi, qualche striatura minacciosa nel registro basso, il tutto fuso in un'atmosfera arcana che il Quartetto di Torino ha reso con grande partecipazione emotiva: evidentemente l'aver studiato il lavoro sotto la guida dell'autore ha contribuito a creare quel clima di tempo sospeso che ha caratterizzato poeticamente l'esecuzione. E' vivissimo in questi pezzi il ricordo degli esaforismi di Anton Webern; ma Kurtág rinuncia ad imitare la forza spasmodica che il suo predecessore sapeva concentrare in composizioni brevissime: punta piuttosto ad immergere l'ascoltatore in un'aura di fruscìante mistero, come faceva Bartók nelle sue «musiche della notte».

Il programma si era aperto con uno dei più bei quartetti di Schubert: quello in la minore che contiene nell'Andante le variazioni sul famoso tema di Rosamunde. Il Quartetto di Torino ha mostrato di affrontare anche i classici con perfetta cognizione di causa: bel suono, un fraseggio elastico, intonazione perfetta, ricerca di sfumature tale da far palpitare la musica e renderla viva. Il lavoro è di una mestizia straziante: non incubotica, come in altre pagine di Schubert, ma abbandonata ad un rimpianto senza speranza. Le poche melodie serene vengono subito avviluppate dai veli grigi delle tonalità minori che distendono su tutto il lavoro un senso di intimo lutto: nella capacità di trasformare la tristezza per i casi della vita quotidiana in un dolore cosmico Schubert ha qualcosa in comune con il suo contemporaneo Leopardi. Conclusione della serata con il Primo [redacted] di [redacted], lavoro difficile e talvolta ingrato che, il [redacted] di Torino ha eseguito confermando l'ottima impressione fatta nella prima parte.

Paolo Gallarati

PRIME VISIONI

CONSIGLIATO DAL CRITICO — ACCESSO PORTATORI HANDICAP

Giudizi: BELLO / INTERESSANTE/DIVERTENTE / MEDIOCRE / [redacted]

[redacted] c. G. Cesare 67, tel. 011-858.521. **La vita è bella** di e con Roberto Benigni. Or.: 15,30; 17,50; 20,10; 22,30. Ingr. pom. 7000; sera 11.000.

ADUA 400 c. G. Cesare 67, tel. 011-858.521. **La fame e la sete** di e con A. [redacted] Or.: 15; 16,55; 18,50; 20,45; 22,40. Ingr. pom. 7000; sera 11.000.

AMBROSIO MULTISALA 1 c. Vittorio 52, tel. 011-547.007. **Patch Adams** regia di T. Shadyac con R. Williams, M. Potter, P. S. Hoffman. Or.: 15; 17,30; 20; 22,30. Ingr. pom. 7000; cinecard 5000; sera 12.000; cinecard 10.000.

AMBROSIO MULTISALA 2 c. Vittorio 52, tel. 011-547.007. **Shakespeare in love** di J. Madden, con G. Paltrow, J. Fiennes. Or.: 15; 17,30; 20; 22,30. Ingr. pom. 7000; cinecard 5000; sera 12.000; cinecard 10.000.

AMBROSIO MULTISALA 3 c. Vittorio 52, tel. 011-547.007. **Demoni e dei** di B. Condon con I. McKellen, L. Redgrave, L. Dovidovich. Or.: 16; 18,10; 20,20; 22,30. Ingr. pom. 7000; cinecard 5000; sera 12.000; cinecard 10.000.

ARLECCHINO c. [redacted] 22, tel. 011-581.71.90. **Salvate il soldato Ryan**, con Tom Hanks, Edward Burns, Matt Damon. V. M. 14. Or.: [redacted]; [redacted]; 22,05. Ingr. pom. 7000; sera 12.000.

CAPITOL via San Dalmazzo 24, tel. 011-540.605. **La vita è bella** di e con Roberto Benigni. Or.: 15; 17,30; 20; 22,30. Ingr. pom. [redacted] sera 11.000.

CENTRALE via C. Alberto 27, tel. 011-540.110. **Demoni e dei**, regia di Bill Condon con Ian McKellen, Lin Redgrave. Or.: 16,10; 18,20; 20,20; 22,30. Ingr. pom. 7000; sera 11.000; Aiace 6000.

C. CHAPLIN 1 via Garibaldi 32/E, tel. 011-436.07.23. **Padrona del suo destino**, di M. Herskovitz con C. McCormack, R. Sewell. Or.: 15,45; 18; 20,20; 22,30. Ingr. pom. 7000; sera 12.000.

C. CHAPLIN 2 via [redacted] 32/E, tel. 011-436.07.23. **Tokyo Eyes** di J.P. Limosin, con S. Takeda, Yoshikazu, T. Sugimoto. [redacted]: 18,30; [redacted] 20,30; 22,30. Ingr. pom. 7000; sera 12.000.

[redacted] c. G. [redacted] 105, tel. 011-232.029. **Patch [redacted]** [redacted] Shadyac con Robin Williams. Or.: 15,30; 17,50; 20,10; 22,30. Ingr. pom. [redacted]

[redacted] via [redacted] 5, tel. 011-650.71.00. **Vi presento Joe Black**, di M. Brest con Brad Pitt, Antony Hopkins, Clair Forlani. Or.: 15; 18,25; 22,10. Ingr. pom. 7000; sera 12.000.

DORIA v. Gramsci 8, tel. 011-542.422. **La sottile linea [redacted]**. T. Malick con N. Nolte, G. Clooney, S. Penn. Or.: 15,30; 18,45; 22. Ingr. [redacted] 7000; anz. giov. cinecard 5000; sera 12.000.

DUE GIARDINI - Sala [redacted] via Monfalcone 62, tel. 011-327.2214. **La sottile linea rossa**, regia di T. Malick con N. Nolte, G. Clooney, S. Penn, J. Cusack. Or.: 15,30; 19; 22,15. Ingr. pom. 5000; sera 11.000; rid. 8000.

DUE GIARDINI - Sala Ombrerosse via Monfalcone 62, tel. 011-327.2214. **Ballando a [redacted]** Or.: 15; 16,55; 18,50; 20. [redacted] **Slam**, di M. Levin, con S. Williams. Ore 22,30. Ingr. pom. 5000; sera 11.000; rid. 8000.

ELISEO GRANDE piazza Sabotino, tel. 011-447.5241. **La fame e la sete** di e con A. Albanese. Or.: 15,10; 17; 18,50; 20,40; 22,40. Ingr. pom. 7000; sera 11.000.

ELISEO BLU piazza Sabotino, tel. 011-447.52.41. **Il giocatore** di J. Dahl con M. Damon, J. Turturro, J. Malkovich. Or.: 15,30; 17,50; 20,10; 22,30. Ingr. pom. 7000; sera 11.000.

ELISEO ROSSO [redacted], tel. 011-447.52.41. **A Bug's life - [redacted]**, [redacted] Or.: 15,10; 17; 18,50; 20,40; 22,30. Ingr. pom. [redacted] sera 11.000.

EMPIRE piazza V. Veneto 5, tel. 011-817.18.42. **Arlington road** di Mark Pellington, con Jeff Bridges, Tim Robbins, Joan Cusack. Or.: 15; 17,30; 20; 22,30. Ingr. pom. 7000; sera 12.000; Aiace 8000.

ERBA 1 corso Moncalieri 241, tel. 011-661.54.47. **La figlia di un soldato non piange mai** di J. [redacted] con K. Kristofferson, B. Hershey. Or.: 18,30; [redacted]. Ingr. 11.000; rid. 8000.

[redacted] corso Moncalieri 241, tel. 011-661.54.47. Vedi Teatro

[redacted] v. Buozzi ang. v. Roma, tel. 011-530.353. **Il fuggitivo della missione impossibile.** Or.: 15, 16,55; 18,50; 20,45; 22,40. Ingr. pom. 7000; anz. giov. cinecard 5000; sera 12.000.

[redacted] via Po 30, tel. 817.3323 [redacted], di e [redacted] Cecchetti. [redacted] M. 14. [redacted]: [redacted] 22,30. Ingr. 12.000; rid. 9000.

FIAMMA corso Trapani 57, tel. 011-385.20.57. **Shakespeare in love**, di J. Madden, con G. Paltrow, J. Fiennes, G. Rush, C. Firth. Or.: 15; 17,30; 20; 22,30. Ingr. pom. 8000; sera 12.000.

[redacted] corso Beccaria 4, tel. 011-521.43.16. [redacted] **Adams** regia di Tom Shadyac con Robin Williams, Monica Potter, Daniel London. Or.: 15; 17,30; 20; 22,30. Ingr. pom. 7000; sera 12.000.

[redacted] via Po 21, 011-812.59.96. **Elizabeth**, regia S. Kapur con Cate Blanchett, G. Rhys, C. Eccleston. Or. 15; 17,30; 20; 22,30. Ingr. 7000; sera 12.000; Aiace 6000

[redacted] via S. Teresa 5, t. 011-534.614. **Babe va in città** cartone [redacted], di G. [redacted], con [redacted], [redacted] Sabensky. Or.: 16; 18; 20; 22. [redacted] pom. 7000; sera 12.000; Aiace 6000.

LUX Galleria San Federico, tel. 011-541.283. **New Rose [redacted]** di Abel Ferrara, con [redacted] Argento. V. M. 14. Or.: 16; 18,10; 20,20; 22,30. Ingr. pom. 7000; anz. giov. cinecard 5000; sera 12.000

MASSIMO 1 v. Montebello 8, t. 817.1048. **Train de vie.** Or. 16,30; 18,30; 20,30; 22,30. **MASSIMO 2.** Ore 16,30 **Cabiria**. Ore 19 **Il gabinetto del dottor Caligari** Or. 20,30; 22,30 **Central do Brasil**. Pom. 7000; sera 12.000

NAZIONALE 1 via Pomba 7, tel. 011-812.4173. **La [redacted] è bella**, [redacted] con R. Benigni. Or.: 15,30; 17,50; 20,10; 22,30. Ingr. pom. 7000; sera 11.000.

NAZIONALE 2 via Pomba 7, tel. 011-812.4173. **La fame e la sete** di e con A. Albanese. Or.: 15; 16,55; 18,50; 20,45; 22.40 Ingr. pom. 7000; sera 11.000

OLIMPIA 1 via Arsenale 31, tel. 011-532.448. **Arlington Road** di Mark Pellington, con Jeff Bridges, Tim Robbins, Joan Cusak. Or.: 15; 17,30; 20; 22,30. Ingr. pom. 8000; sera 12.000

OLIMPIA 2 via Arsenale 31, tel. 011-532.448. **Happiness**, regia di T. [redacted] con Lara Flynn Boyle, Jane Adams, Ben Gazzara. V. M. 18. Or.: 15; 17,30; 20; 22,30. Ingr. pom. 8000; sera 12.000

REPOSI 1 via XX Settembre 15, tel. 011-531.400. **Bugie, baci, bambole e bastardi**, di A. Drazan, con S. Penn, K. Spacey. Or. 15, 17,30; 20; 22,30. Ingr. pom. 8000; sera 12.000.

REPOSI 2 via XX Settembre 15, tel. 011-531.400. **Patch Adams**, regia di Tom Shadyac con Robin Williams. Or.: 15; 17,30; 20; 22,30. Ingr. pom. 8000; sera 12.000.

[redacted] via XX Settembre 15, tel. 011-531.400. **Shakespeare in love**, di J. Madden, con G. Paltrow, J. Fiennes, G. Rush. Or.: [redacted]; 17,30; 20; 22,30. Ingr. pom. 8000; sera 12.000.

REPOSI 4 via XX [redacted] 15, tel. 531.400. **Patch Adams** (film in lingua originale). Or.: [redacted]; 17,30; 20; 22,30. Ingr. pom. 8000; sera 12.000.

REPOSI 5 - [redacted] via XX Settembre 15, tel. 011-53.71.00. **Ronin** regia di John Frankenheimer con Robert De Niro. Or.: 15,30; 17,50; 20,10; 22,30. Ingr. pom. 8000; sera [redacted]

ROMANO Gall. Subalpina, tel. 011-562.01.45. **La fame e la sete** di e con A. Albanese. Or.: 15; 16,55; 18,50; 20,45; 22,40. Ingr. pom. 7000; sera 11.000

STUDIO RITZ via Acqui 2, tel. 011-819.01.50. **Shakespeare in love**, di J. Madden, con G. Paltrow, J. Fiennes, G. Rush. Or.: 15; 17,30; 20; 22,30. Ingr. pom. 7000; sera 12.000.

[redacted] 1 T. [redacted], c.so M. [redacted] 17, t. 011-650.02.00. [redacted] di C. Columbus con J. Robert, S. Sarandon. Or.: 20; 22,30. Ingr. 11.000; rid. 8000

VALENTINO 2 T. Nuovo, [redacted] M. d'Azeglio 17, t. 011-650.02.00. **Bagnomaria** di e con G. Panariello. Or.: [redacted] 22,40. Ingr. 11.000; rid. 8000.

VITTORIA via Roma 336, tel. 011-562.17.89. **Payback**, di B. Helgeland con Mel Gibson, G. Henry, M. Bello. Or.: 15,50; 18,05; 20,20; 22,35. Ingr. pom. 7000; anz. giov. cinecard 5000, sera 12.000

ALTRE VISIONI

AGNELLI v. P. Sarpi 111/A, t. 011-612 [redacted] Domani **Film [redacted]** Da sab. **Truman Show**. [redacted]

CHIERI v. Nizza [redacted], t. 011 658.7868. Riposo. Domani: **Il principe d'Egitto** cartoni animati. Or. 20; 22,45.

CINEMA v. Bagetti 30, t. 011-433.7474. Ore 19,15 e 21,30 cineclub Piacere dei Film; ingresso soci. Saluto e domenica: **Sveglia! Ned** di Kirk Jones con Len Bannen e David Kelly

FREGOLI p. S. Giulia 2 bis, t. 011.817.9373. **The Truman Show** con J. Carrey. Or.: 20,30; 22,30. Ingr. 8000 rid. 6000.

LANTERI c. G. Cesare 80, t. 011.284.134. Sab. e dom. **Così è la vita.** Or. 15, 17, 19, 21,10.

CARDINAL MASSAIA v. C. Massaia 104, RIPOSO Vedi Teatro

MONTEROSA v. [redacted] 66, tel. 011 284.028. Il 28 e 29 marzo **Così è la vita** con Aldo, Giovanni e Giacomo. Ingr. 8000 rid. 6000 2 film a scelta 12.000.

VALDOCCO V. Salerno 12, tel. 011 5224279 [redacted] Giuditta e non solo **Non ne va più** di C. Chabrol. Ore 21,15. Ingr. 6000, tessera 3 film 12.000.

LUCI ROSSE

[redacted] via Sacchi [redacted]. Tel. 011-562.12.93. **Valeria prepara il [redacted]** con Caterina Rinaldi, Robert Malone. Ap. ore 14,30 ult. 22,30. Da lun. a ven. Int. 8000, rid. [redacted], anziani 5000

[redacted] Chiesa Salute 77/b. Tel. 011-210.985. [redacted] spettacoli Hard-core [redacted] vivo con le più famose e giovani pornostars. Ingr. da L. 10.000 a L. 30.000 Ingr. viet. min. 18 [redacted] film 16-21. Ore spett. 17,30. 22,30

PUSSYCAT [redacted] P. Oddone 31. Tel. 011-484.621. Prima [redacted] **[redacted] piace...** con Pamela Mill. Feriali ap. 10,30; ult. 22,30. Festivi ap.: 14,30 ult.: 22,30.

[redacted] R. Margherita [redacted]. Tel. 011-521.23.65. **La cognata [redacted] - [redacted] 2010**, con Angelica Bella - Jessica Rizzo. Apertura non stop ore 10,30 ultimo ore 24; fest. 14,30 ult. 24.

MAFFEI via P. Tommaso 5. Tel. 011-655.334. **La ragazza del secondo canale**, con Baby Pozzi - Manya. Apertura feriali 10,30; ult. 22,30; festivi 14,30; ult. 22.30.

[redacted] via S. Tommaso 6. [redacted] 011-650.54.70. Prima visione [redacted] **[redacted]**. Ap. 10,30 oggi [redacted] film [redacted] e sabato spettacoli [redacted] stop dal [redacted] con Eva Melaka

REGINA corso Regina Margherita 123. Tel. 011-436.209 **[redacted] di [redacted] minorenne.** Apert. 15 ult. 22,30

ROMA BLUE via S. Donato 40. Tel. 011-487.765 **[redacted] profonde**, con Simona Valli, Christopher Clark. Ap. 15; ult. 22,30 Lire 7000

SPEZIA via Nizza 170 [redacted] 011-696.39.17 [redacted] **di Senone** con Yves Baillant-[redacted] Valli. Ap. ore 15 ult. 22,30. Dal lunedì a venerdì ingr. 8000; [redacted] 7000, anziani 5000

[redacted] MOVIE via Cibrario [redacted] Tel 011-749.2907 **Le [redacted] della goduria.** [redacted] Annette Oudry e Valerie Manson. Ap. ore 15, ult. ore 22

ASSOCIAZIONI CULTURALI

CENTRE CULTUREL FRANÇAIS. v. Pomba 23, t. 011-562.33.23. Rassegna Alain Robbe-Grillet **L'Eden et après** [redacted] con C. Jourdan, P. Zimmer, L. Ramos, 1971

[redacted] T. v. D. Orsini 5, tel. 011/338.698. Il 26-27-28/3 '99, ore 21 Ass. Amici [redacted] T. S. pres. Gruppo Arione in **Sogno di una notte di mezza estate**. Inf. e pren. 011 338 698

TEATRANTI ARTEGRANA. Affiliato Arci/Santibrigante Teatro. Rassegna «Giovani Resistenza» 20-24/4 **The Boys of the Band**, di M. Crowley, regia di F. Fasella. Domani dimostrativo **di Cagnotto** con E. Olivero. Tel. 011/645.740

MUSEO DEL CINEMA

MASSIMO TRE v. Montebello 8, t. 011 817.1048 h. ore 15. **Mondi lontani mondi vicini - Il destino (Al Massir)** di Youssef Chahine (Egitto/Francia 1997) ore 22 [redacted] (al Massimo Uno) Ingr. [redacted] 7000 sera 12.000

FUORI CITTA'

AVIGLIANA
. CORSO 011 931.24.00: non pervenuto

BARDONECCHIA
SABRINA 0122 99.633: **Attacco al potere**

BORGARO T[redacted]
ITALIA: 011 470.3576: **Così è la vita**

BUSSOLENO
NARCISO 0122 49.249: [redacted] pervenuto

C[redacted]
[redacted] DIGI: Shakespeare [redacted]

CASCINE VICA - RIVOLI
[redacted] BOSCO DIG. 011 9591640 riposo

CESANA TORINESE
S. SICARIO: non pervenuto

CHIERI
[redacted] 942.18.01: non pervenuto
UNIVERSAL 011 941.18.67: [redacted]

[redacted]
[redacted] non pervenuto
[redacted]: La vita è [redacted]
[redacted] Teatro

CIRIE'
NUOVO: riposo

[redacted]
[redacted] Lucignolo
REGINA [redacted] Cabaret: [redacted] **di Torino**
REGINA DUE: riposo
STAZIONE: La fame e la sete
STUDIO LUCE: La vita [redacted]

CONDOVE
CONDOVESE: non pervenuto

CUORGNE'
MARGHERITA: La fame e la sete

GIAVENO
T. S. LORENZO 011 937.59.23: non pervenuto

[redacted]
[redacted] [redacted] pervenuto
[redacted] Shakespeare [redacted]
POLITEAMA: La fame e la sete

LEINI'
[redacted] 0119988098: [redacted] pervenuto

MONCALIERI
K.K. CASTELLO 011 641.238 [redacted] **in [redacted]**

[redacted]
LUMIERE: Patch Adams

[redacted]
MULT. ITALIA [redacted] 0121 393.905. **Shakespeare in love**
MULT. [redacted] 500: cineforum

[redacted]
[redacted] 011 [redacted]: **La fame e la [redacted]**

SAUZE D'OULX
SAYONARA: [redacted] pervenuto

[redacted]
FRAITEVE: No[redacted]

[redacted]
[redacted] 0122 822.686: riposo

[redacted] E P[redacted]
[redacted]ENTO [redacted]: [redacted] pervenuto

VALPERGA
[redacted] UNO 0124 617.122 **Lucignolo**
[redacted] 0124 617 122 [redacted]

VINOVO
[redacted] [redacted] pervenuto

TEATRI

TEATRO REGIO. Ore 20,30 **Maria Stuarda** tragedia lirica di G. Donizetti (Turno E). Evelino Pidò [redacted]. Regia di Jonathan Miller ripresa da Gianfranco Ventura. Orchestra e Coro del Teatro Regio. Con G. Devinu, M. Comencini, E. Skilmas. Biglietteria (ore 10,30-18 e 19,30-20,30). [redacted] 011-[redacted].

[redacted] G. PICCINI. Ore 10,30 **Pinocchio, [redacted] gioco delle regole infrante.** [redacted] v. scuola. Ore 21. Mario Zucca nel recital **Aspettando Ridge.** A favore della banca della Pelle presso il reparto Grandi Ustionati Ospedale C.T.O. di Torino. Informazioni: Lions Club Torino Taurasia. Tel. 011-544.590.

ALFA TEATRO. Via Casalborgone 16/i. Il 27 ore 20,45, il 28 ore 16 la Compagnia Lirica Internazionale presenta l'Opera Lirica **Carmen.** Il 28 ore 16 per teatro ragazzi la Comp. Il Dottor Bostik presenta **S.O.S.** si prenota per **Tosca** dal 10-11/4 e per l'operetta **L'acqua cheta** dal 16 al 25/4. Inf. e pren. tel. 011 819 35.29

ALFIERI. Piazza Solferino 2, tel. 562 38.00. Teatro Stabile Torino: ore 20,45, va in scena **Differenti opinioni** di D. Hare, regia di Piero Maccarinelli, con R. Falk, V. Sperli, R. Bisacco. Big. Tst, via Roma 49 orario 12-18 lunedì riposo. Tel. 517.6246.

[redacted] Via Chiomonte 3. «Teatrinfra» - A teatro con mamma e papà». Venerdì e sabato ore 20,30; domenica ore 16,30 i pupi di Stac presentano **L'orco e la strega** [redacted] L. [redacted] Pren. ore 9-12,30/14,30-16. Tel. 011-885.763

AUDITORIUM GIOVANNI AGNELLI - LINGOTTO. Ore 20,30 (turno rosso) Orchestra Sinfonica Nazionale della Rai. 20° concerto Stagione Sinfonica 1998/99. Direttore: Gerd Albrecht. Pianista: Andrea Lucchesini. In programma musiche di Magnard, Ravel, Debussy. Poltrona L. 55.000. Ingresso L. 30.000/Ridotto giovani L. [redacted] Per informazioni tel. 810.4653/810.4961

[redacted] Piazza Carignano 6. Carignano Teatro Stabile Torino: ore 20,45 la Compagnia Glauco Mauri-Teatro Eliseo presentano **Enrico IV** di L. Pirandello, regia di Maurizio Scaparro, con Glauco [redacted] Biglietteria Tst via Roma 49 or. 12-18. [redacted] Tel. 011-5176.246.

[redacted] Madama Cristina 71, tel. 011-669.80.34 [redacted] sera ore 21 **Concerto Avion[redacted]** il 27/3 concerto P. [redacted] e prev. lun.-sab. 10-13; 15-19

ERBA. Corso Moncalieri 241, tel. 011-661.54.47. Stasera ore 21 fino al 28/3 P. [redacted], Chiara Noschese in **[redacted] ovvero rapsodi** Orario biglietteria feriali 9-13/15-22, festivi 15-22

GIANDUJA TEATRO. Via S. Teresa 5, tel. e fax 011-530.238. Prosegue la stagione [redacted] '98/'99 con le repliche scolastiche per i gruppi di: **Gianduja al circo delle meraviglie** e **Pif.** Sono prenotabili entrambi gli spettacoli e repliche del repertorio [redacted] Pupi Siciliani telefonando presso il teatro

CONSERVATORIO «G. VERDI». Inf. [redacted] 011 544523-5175166. Il 29 e 30/3 ore 21 Concerto dedicato a Luca Valentini Terrani. Direttore Claudio Scimone Requiem di L. Cherubini. Coro Acc. S. Spirito. Il 28/3 ore 18 prova generale L. 15.000 Inf. e prev. Tel 436.0691-436.1340

[redacted] Via [redacted] 15, tel. 011-532.087 [redacted] 20,45 per la rassegna Follia a Teatro A.I.d.a. in **Il teatro di V. Andreoli** con G. [redacted] replica. Inf. 0117580.975 (dalle 16 [redacted] 19). Café Procope ore 22,30 per **Follia a teatro** Bande Rumorose in concerto

FREGOLI. Piazza S. Giulia 2 bis, tel. 011-817.9373. Domani ore 16,30 spettacolo teatrale **Così ce ne andremo** di Vittorio Calvino. Seguirà conferenza condotta da Giuditta Dembech dal titolo: **E dopo la morte dove andremo?**, per i «Venerdì pomeriggio a teatro». Ingr.: Lire [redacted]

TEATRO NUOVO. Corso Massimo d'Azeglio 17, tel. 650.02.00. Stasera ore 20,45 G. Cambareccuolo, G. Franzoni **Il bacio della donna ragno**, di M. Puig, [redacted] Angelo Savelli

TEATRO AGNELLI. Via P. Sarpi 111, tel. 619.23.51. Spettacoli per le scuole il 7 e l'8/4 alle ore 10 Assemblea Teatro presenta **Gianni detto Barracca.** Inoltre il 15 e il 16/4 alle ore 21 Assemblea Teatro presenta **Fuochi**. [redacted] per l'abbonamento **«Metti una sera a Teatro»**. Per inf. [redacted] Teatro tel. 011-4376230 (dal lunedì al venerdì in orario ufficio)

TEATRO VALDOCCO. V. Salerno 12. NON PERVENUTO

TEATRO DI [redacted] P. Massaua 9. Il 25-26-27/3 ore 21 e 28/3 ore [redacted] **Gli occhi della [redacted]** Compagnia Lo Zodiaco L. 28.000, 25.000. Il 29/3 Rassegna danza contemporanea [redacted] **una giacca vestita**. Gruppo Lilac. Informazioni e prenotazioni 011 7795803 [redacted] lunedì al sabato 10-13, 15-19)

TEATRO CARDINAL MASSAIA. Via C. Massaia 104, tel. 257.881. Saggio spettacolo a cura dell'Officina Artistica Savinio. Ingr. Lire 10.000. Inf. e pren. ore 16/19. Domani ore 21 La Riffa in **La fortuna con l'effe [redacted]** Int. [redacted] rid. 12.000

MONTEROSA. Via Brandizzo 65, tel. [redacted]. Lo spettacolo **Tramadri** per il 23-24-25/3 è stato annullato. I possessori del carnet Metti una sera a Teatro [redacted] usufruire dello spett. del 13-14/4 sulle Laudi dei [redacted] XIII e XIV. Il 27/3 concerto del gruppo vocale [redacted] **Gemini Gospel Choir**

GARIBALDI TEATRO. Via Garibaldi 4, Settimo Tor. **Divine 99** - marzo maggio 1999. Oggi e domani Maria Maglietta in **Sole Nero**, dal romanzo di G. Negrini, regia M. Baliani. Ore 21 ingr. L. 12.000. Inf. e pren. tel. 011-897.1746 - 897.0831

STALKER TEATRO. Via La Salle 2, Grugliasco, tel. 011-787.117. Accademia Accadimenti d'arte - Laboratorio di ricerca sulla performance d'arte, rivolto agli studenti dell'Accademia di Belle Arti di Torino. **Attività di sperimentazione e didattica teatrale nelle scuole [redacted] go e Torino e provincia.** Info. Stalker Teatro 011-787117 - 786946

TEATRO MATTEOTTI. Via Matteotti 1, Moncalieri. Stasera **La Cabina** di A. Faq con F. Olt, D. De [redacted]. Regia di C. Zucca. Ore 21,15. Intero 20.000 ridotto 15.000

PICCOLO TEATRO [redacted] Piazza Statuto 39. Oggi ore 21 Varietà Teatro presenta: «Musicalmente al Perempruner» **Soirées Musicales** di G. Rossini, soprano F. Della Monica, pianista Stefano Bozolo. Ing. 15.000 rid. 10.000. Inf. 011-787.780-401.3328

MUSEI E MOSTRE

167-328328 - Informazioni a cura della Regione. Orario 9-13, 14-18

ACCADEMIA ALBERTINA DELLE ARTI (v. A. [redacted] 6, tel. 011.889.020). [redacted]: «Lo spirito [redacted] luoghi», quattro fotografi italiani attraverso il Piemonte. Fino all'11 aprile. Or.: da martedì a domenica 10-13; 15-19,30.

[redacted]IVIO DI [redacted] (piazza [redacted] 209, telefono 011.540.382).

ARMERIA REALE (tel.011.543.889). Orario: lunedì, mercoledì, venerdì e sabato 9-14; martedì e giovedì, 13,30-19, domenica chiuso; mercoledì e venerdì mattina visite gruppi su prenotazione. Informazioni [redacted] 011 [redacted].43.58.

[redacted] DI SUPERGA E TOMBE [redacted] (telefono 011.898.0083). Orario: 10-12; 15-17. Venerdì chiuso.

[redacted] NAZIONALE (piazza Carlo Alberto 3, telefono 011.889.737). Or.: lun.-sab. 8,30-13,50.

BIBLIOTECA REALE (piazza Castello 191, telefono 011.543.855). [redacted]: lunedì e mercoledì 8,30-17,45; martedì, giovedì, venerdì e sabato 8,30-13,30.

[redacted] (tel. 011 669.9372). Tutti i giorni 9-20. La Rocca da mart. a dom. 9-19. Lun. chiuso.

CASTELLO DI VENARIA REALE (telefono 011.562.35.30). Visite guidate agli «itinerari Juvarriani». Mostra: «Un Castello nel Castello». Martedì, giovedì, sabato, domenica e [redacted] 9-11,30; 14,30-17. Sab. visite in notturna «Lumière» alle 21 [redacted] prenotazione. Info. tel. 011 459.38.75.

[redacted] DI MONCALIERI (telefono 011.681.645.42). Giovedì 9-13; sabato e domenica 9-13 e 14-19. [redacted] per gruppi e scolaresche.

[redacted]ENT PARK Parco scientifico tecnologico per l'ambiente (via Livorno 60, telefono 011.22.57.244. Mostra: «Erre come... Conoscere e giocare con i rifiuti». Or.: lun.-sab. 9-17 [redacted] prenot.; domenica 15-19.

[redacted] LA [redacted] (via Avogadro 4, telefono 011.54.65.94). Orari: [redacted] mart. a ven. 15-19, sab. e dom 10-19, lun. [redacted]. Mostra: «Duane Michals». Fino al 4 aprile.

[redacted] E CON-[redacted] (via Magenta 31, telefono 011.562.9911). Tutti i giorni 9-19. Lunedì chiuso. Visite guidate: primo venerdì del mese 15,30-17; sab. 9,30-11; dom. 15,30 collezioni permanenti. Mostra: «Fondazione De Fornaris - Costruire una collezione.». Domenica 10-11,30-17.

[redacted] (via Accademia Scienze 6, tel. 011.547.440). Martedì, mercoledì, venerdì, sabato e domenica 9-14; giovedì 10-19. Lunedì chiuso.

[redacted] -
CASTELLO DI RIVOLI (p. Mafalda di Savoia, tel. 011.958.1547; 953.4897). Or.: [redacted] martedì a venerdì 10-17; sabato e domenica ore 10-19; primo e terzo giovedì del [redacted] 10 [redacted] 22; chiuso al lunedì. Mostra: «Enrica Borghi. La Regina, installazione per i bambini», [redacted] 30/5.

MUSEO DELL'AUTOMOBILE «C. [redacted] (corso [redacted] Unità d'Italia 40, telefono 011.677.666). Tutti i giorni 10-18,30. Chiuso il lunedì.

[redacted] DI [redacted]' (via XX Settembre 88/c, telefono 011.521.22.51). Orario: martedì-sabato 9-19; domenica e festivi 14-19; lunedì chiuso. Domenica ore [redacted] visita guidata da un archeologo.

[redacted] EGIZIO (via Accademia delle Scienze 6, [redacted] 011.561.7776). Da martedì a sabato 9-19; domenica e [redacted] 9-14; [redacted] chiuso.

[redacted] ETNOGRAFICO [redacted] DI [redacted] (corso Ferrucci 14, tel. 011.44.00.400). Orario: 8,30-12,30; 14,30-18. Festivi 14,30-18. Lunedì chiuso.

MUSEO DELLA [redacted] (via Giardino 39 - via [redacted] Cappuccini, telefono 011 66.04.104). Orario: sabato, domenica, lunedì 9-12,30; 14,45-19,15; da martedì a venerdì 8,30-19,15. Video. «Les forcats du volcan». Fino [redacted] Mostra «Impressioni di viaggio [redacted] 4 fotografi stranieri nelle Valli torinesi». Fino al 30/5.

MUSEO NAZIONALE DEL RISORGIMENTO [redacted] Carignano, [redacted] 011.562.1147) Tutti i giorni dalle 9 alle 18,30. Dom. [redacted] 9 alle 12,30. Lun. chiuso.

MUSEO [redacted] (via San Domenico 28, telefono 011.436.58.32). Orario 9-12/15-19 tutti i giorni tranne martedì.

[redacted] (corso Galileo Ferraris angolo via Cer-[redacted] telefono 011.560.34.061 - 562.92.23). [redacted]: tutti i giorni dalle ore 10 alle 19,30. [redacted]: «Viaggio nel Tempo. Eroi e condottieri della Storia». Fino al 30/6. Prenotazione visite guidate telefonare (dal lunedì al venerdì) 011.884.432

MUSEO NUMISMATICA - [redacted] ARTI ORIENTALI ([redacted] 6, [redacted] 011 541.557). Tutti i giorni 9-19; lun. chiuso.

[redacted] REGIONALE DI SCIENZE NATURALI (via Giolitti 36, [redacted] 011.432.30.80). Ingresso libero tutti i giorni 14-19, sabato e [redacted] 10-19, martedì chiuso.

MUSEO [redacted] [redacted] Guicciardini 7, telefono 011.546.317). Tutti i giorni 9-19; lunedì chiuso.

[redacted] STORIA NATURALE DON BOSCO (viale Thovez 37, telefono 011.660.1066) Domenica dalle 14,30-18,30. Feriali: scuole e gruppi su prenotazioni Visite guidate (15-16,30) tutte le [redacted] domeniche del [redacted]

[redacted] MAURIZIANA DI [redacted] - **MUSEO AMMOBILIAMENTO** (Stupinigi, telefono 011.358.1220) Orario: 10-16,20; [redacted] chiuso.

PALAZZO [redacted] (via delle Orfane 7, telefono 011.436.03.11): Mostra: «Silvio Pellico - Scoprì l'uomo tra pubblico e privato». Orario: lunedì a sabato 10-12,30; 15-18. Domenica solo su prenotazione.

[redacted]AZZO BRICHERASIO (via Lagrange 20, telefono 011.517.1660). Pren. visite guidate tel. (da lunedì a venerdì) 011.562.9604. Mostra: «I Fauves e la critica. Uno scandalo annunciato». Fino al 16/5. Tutti i giorni 10-19; lunedì 14-19.

PALAZZO REALE (p.zza Castello, telefono 011.436.1455). Da martedì a domenica 9-19. Lunedì chiuso.

PINACOTECA [redacted] (via Accad. Albertina 8, telefono 011.817.78.62), da martedì a domenica 9-13; 15-19. Lunedì chiuso.

PROMOTRICE BELLE ARTI (viale Crivelli 11 (Valentino), tel. 011.669.25.45). Or.: tutti i giorni 10-12; 16-19. Festivi 10-12.

FORZA
CONCESSIONARIA FERRARI E MASERATI PER PIEMONTE - LIGURIA E VALLE D'AOSTA
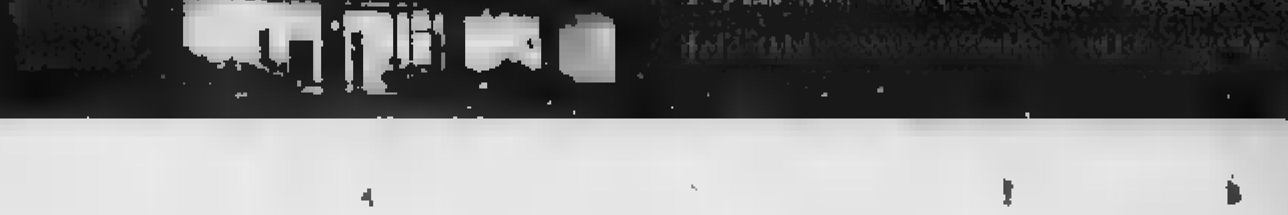

QUESTO E' ANCORA NIENTE. CHIAMA IL 155, ENTRA IN INTERNET CON INFOSTRADA.

Infostrada, la nuova compagnia telefonica degli italiani, è una società del Gruppo Olivetti.

Pro 365. Vuoi sfrecciare tra titoli, azioni, notizie? Inviare e scaricare dati e informazioni in tempo reale? Pro 365 è la nuova formula di abbonamento a Internet che fa per te. Ti colleghi ad altissima velocità, imboccando vie di accesso preferenziali (anche per linea ISDN), puoi servirti dell'assistenza con il numero verde dedicato, tutti i giorni dalle 8 alle 24; di tre caselle di posta elettronica da dieci MB e tre MB di spazio Web per il tuo sito. E questo è ancora niente, ■ pensi che 365 giorni di abbonamento, senza limiti di orario per il collegamento, costano solo £. 390.000 (IVA e costi telefonici ■ collegamento esclusi). Chiama subito il 155 Infostrada, per sapere dove puoi trovare Pro 365.

INTERNET

INFOSTRADA

www. .it

VIAGGIATTIAMO DALL'8 AL 12 APRILE AL FUTURSHOW DI BOLOGNA. I SITI SONO: AL 33

DAP
Ricevimenti & Feste
C.so Francia, 17 - Torino

LA STAMPA

SPECIALE SPOSI

SUPPLEMENTO AL [redacted] ODIERNO [redacted]

DAP
Catering & Banqueting
Tel. 011/433.50.74

DAPPY

Ricevimenti e feste, catering e banqueting.
Cocktails, rinfreschi, banchetti di nozze, buffet
ricevimenti a domicilio o presso ville ■ castelli d'epoca.

Lo stile esclusivo nel giorno più importante

C.so Francia, 17 - Torino - Tel. 011/433.50.74

GRATIS

GUIDASPOSI

LA GUIDA UTILE

[illegible] ai ristoranti, catering, ville, [illegible]telli ■ servizi [illegible] matrimonio.

Il metodo più pratico ed economico per scegliere dove festeggiare il vostro giorno più bello. 180 schede dettagliate e di facile lettura contenenti tutte le informazioni che cercate sui ristoranti (prezzo, capienza, specialità, servizi offerti etc.), catering, ville, castelli e altri operatori del settore (fotografi, abiti ■ accessori, liste nozze, bomboniere, fioristi, agenzie viaggi etc.). Disponibile nelle [illegible] di TORINO, CUNEO, COMO E LECCO. Dalla primavera 1999 anche ad ASTI e ALESSANDRIA, BIELLA ■ VERCELLI, MILANO ■ LOMBARDIA, PISA E LIVORNO.

GRATIS

Guidasposi

PROMOTIONS

[illegible] SERVIZIO UNICO AD [illegible] PER VOI FUTURI SPOSI

GUIDASPOSI PROMOTIONS è ■ innovativo servizio COMPLETAMENTE GRATUITO tramite il quale tutti voi futuri sposi, oltre a ricevere GUIDASPOSI, potrete [illegible] aggiornati, tramite posta ■ direttamente ■ casa vostra, sulle ultime novità ed appuntamenti inerenti all'organizzazione del matrimonio. Potrete [illegible] I BIGLIETTI OMAGGIO PER MOSTRE DEL SETTORE, [illegible] invitati ■ sfilate di abiti da sposa, a degustazioni di [illegible] nuziali, prove di trucco ed acconciatura ed altro ancora, organizzati dai migliori operatori del settore. Inoltre, [illegible] informati su esclusive [illegible] ■ allettanti promozioni commerciali riservate a voi sposi.

[illegible] UTILI [illegible] ED ESCLUSIVE [illegible].

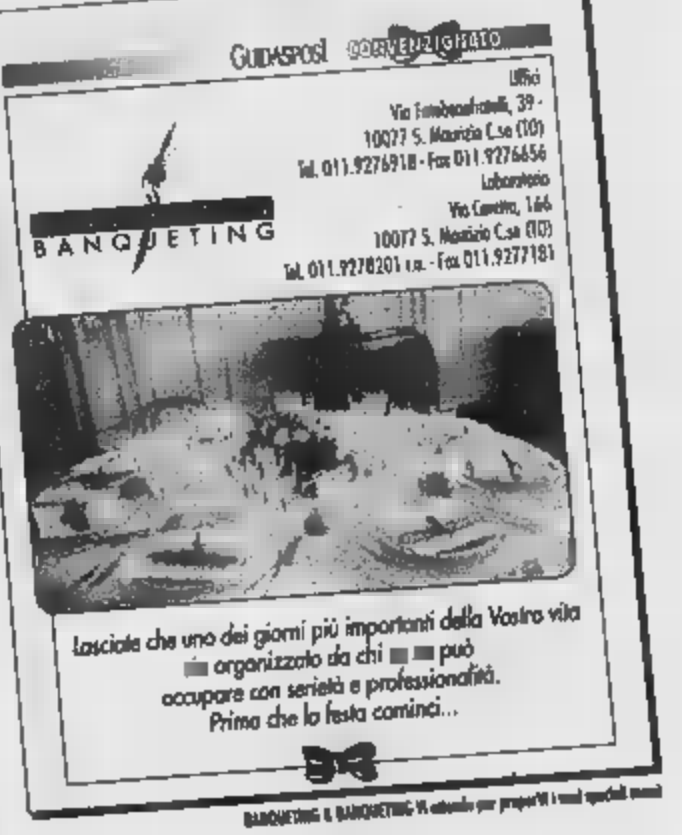

GRATIS

Guidasposi

MEETINGS

Manifestazioni ad invito riservate agli sposi, ■ ambienti eleganti e professionali, nelle sale di prestigiosi palazzi, dove qualificati operatori del settore Vi attendono per consigliarVi sulla realizzazione delle Vostre nozze da sogno.

PUOI AVERE TUTTO QUESTO GRATIS E DIRETTAMENTE A CASA TUA!!

Sì! desidero [illegible] una copia di [illegible] eventuale altro materiale informativo. [illegible] Vi autorizzo a trattare i dati sottoindicati. [illegible]

NOME e COGNOME .....

INDIRIZZO .....

C.A.P. e CITTA' ..... TELEFONO .....

DATA PREVISTA [illegible] ..... FIRMA .....

DESIDERO [illegible] SUBITO GUIDASPOSI (Barrare una sola casella) ☐ TORINO ☐ CUNEO

COMPILATE, FIRMATE E SPEDITE VIA FAX AL N° 011/6615298 O VIA POSTA A: EMMEBIE EDITRICE - Corso Moncalieri, 270 - 10133 TORINO

PER INFORMAZIONI SUI SERVIZI GUIDASPOSI RIVOLGERSI A EMMEBIE Snc
Corso Moncalieri, 270 - 10133 TORINO - Tel. 0[illegible]6 - Fax 0[illegible]

Se il pranzo riempie gli occhi

La tavola come un palcoscenico per stupire

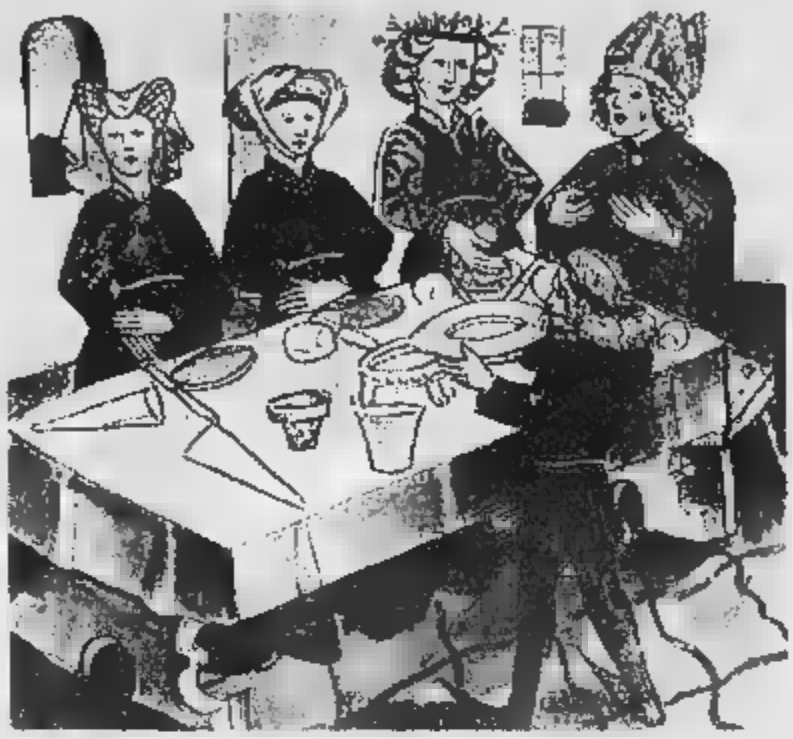

Cercate un menù originale per il [illegible] pranzo di nozze? Bè, non pensate alle ricette di Vissani [illegible] al[illegible] nouvelle cuisine, piuttosto guardate al passato. Grandi appetiti, ma anche grandi esteti della [illegible] erano i nostri avi (quelli che potevano permetterselo) di quattro o cinque secoli fa. Un po' anche loro copiavano, dai Romani, soprattutto per quel che concerne [illegible] voglia [illegible] stupire, non solo la lingua, [illegible] anche l'occhio dei commensali. Oggi restiamo ammirati di fronte a una torta pluripiano o a un blocco di ghiaccio scolpito ad [illegible] per tener fresche le ostriche: sempliciotti che siamo. Volete una ricettina per stupire degna d'attenzione? Allora possiamo parlare del «Vitello mezzo arrostito e mez[illegible] lessato», che [illegible] preparava nelle cucine del castello di Tortona: correva l'[illegible] 1488. Per preparare questo piattino occorreva innanzitutto un vitello, intero naturalmente, che ripulito da [illegible] e intestini, veniva praticamente messo [illegible] sedere in una grossa caldaia, dove la parte posteriore dell'animale bolliva nel brodo grasso [illegible] tutti gli aromi di precetto. Solo la parte posteriore, perché quella davanti sporgeva, cruda, da un foro praticato nel coperchio del pentolone e mantenuta continuamente fresca con stracci bagnati perché non [illegible]. Solo quando la bollitura della metà posteriore [illegible] completata al meglio si provvede[illegible] alla parte anteriore, che veniva introdotta [illegible] forno, mentre la parte di vitello lessata veniva a sua volta tenuta al riparo dal calore grazie ai soliti stracci umidi. Il risultato finale consentiva di portare in tavola un vitello assoluta[illegible] intero, ma metà arrosto e metà bollito. Finito? Naturalmente no, agli occhi dei commensali che si sedevano a tavola [illegible] andassero [illegible] teatro sarebbe [illegible] brato banale, infatti il vitello veniva servito completamente coperto di foglie d'oro e farcito di colombe e altri uccelli vivi, che sarebbero volati fuori dal ventre nel momento in cui il coltello avesse iniziato la [illegible] opera. D'accordo, non bariamo, [illegible] del genere [illegible] vedevano tutti i giorni, [illegible] stiamo parlando di pranzi di nozze, no? E questa era appunto una portata del banchetto preparato per lo sposalizio di Isabella d'Aragona e Gian Galeazzo Sforza. A riportarcela [illegible] Orazio Bagnasco, [illegible] un suo bel libro intitolato appunto «Il banchetto», che ruota intorno [illegible] questo momento conviviale. Volete sapere che cosa si preparava ancora? Pasticci, per esempio: pasticci in crosta, pasticci di capretto, pasticci ripieni di [illegible] verdura, pasticci di fegatini di pollo al pepe, pasticci di quaglie [illegible] tordi spolverati di zenzero e noce moscata. Poi selvaggina: cinghiali e cervi precedentemente strofinati con aglio e farciti di pancetta, che finivano in salmì. Oppure venivano farciti di castagne e prugne, per poi essere messi allo spiedo. Non mancava [illegible] pesce: orate, tonni [illegible] pesci spada venivano fatti cuocere con spezie [illegible] aromi. Questi ultimi però erano al centro di una preparazione ad effetto: una volta cotti venivano tagliati a fette, farciti di uova, frutti di mare, ostriche e piccoli gamberi; le fette poi erano riassemblate e i pesci spada, ricostruiti, guizzavano tra onde di strutto azzurro e spuma di bianco d'uovo montato. Anche i dolci non scherzavano [illegible] fatto di teatralità: a parte pan pepati e pan dolci c'erano trionfi di frutta candita che raffiguravano lotte tra giganti e mostri, oppure vascelli in un mare tempestoso. Per i vini era pronta una montagna di neve che avrebbe colmato appositi bacili in cui erano tenuti [illegible] fresco.

A MONCALIERI

casabianca

LISTE NOZZE

OGGETTISTICA - ARTICOLI REGALO - COMPLEMENTI D'ARREDO

Ichendorf
Mats Jonasson
Roualtier
W.M.F.
Thomas
Arzberg
Foppapedretti
Tefal
Braun - Moulinex

Serafino Zani
Alessi
Ballarini 1889
Carlo Giannini
Cierre
Guzzini
Viceversa
Sabattini argenteria
Flash Due

SPECIALE LISTA NOZZE A TUTTI GLI SPOSI 99 SOGGIORNO GRATUITO DI UNA SETTIMANA AL MARE O IN MONTAGNA IPERCLUB VACANZE

Strada Genova, 66 - Moncalieri (TO) - Tel. 011.681.36.18 - Fax 011.689.26.77

* ORCHESTRE
* DUO MUSICALE
* DISCOTECA MOBILE

- MAGIA
- MAGIA COMICA
- CABARET
- INVITATI "MOLTO SPECIALI"

...in esclusiva nazionale
FINTI CAMERIERI COMICI

* CARICATURE
- ALLESTIMENTI SCENOGRAFICI CON PALLONCINI "BALLOONS DECOR"

Spettacoli ■ sorpresa per addio al nubilato e celibato.. E ... Tutto quanto fa spettacolo !!!

IL VO[illegible] MAT[illegible]

Il banchetto nuziale da anni per gli invitati è sinonimo di una giornata non particolarmente brillante, passata nell'attesa [illegible] una portata dopo l'altra, ma da qualche anno si sta diffondendo la consuetudine di animare e far divertire i commensali con spettacoli studiati appositamente per loro. Sul modello delle agenzie americane, dove lo spettacolo nel banchetto nuziale è già in [illegible] da diversi anni, [illegible] anche ■ Italia agenzie ■ spettacolo specializzate in matrimoni.
Abbiamo interpellato l'agenzia di spettacolo D'HERIN RECORDS ■ Torino, leader nel settore, chiedendo al [illegible] titolare Renato D'Herin quale consiglio darebbe a una coppia di giovani sposi che volessero rendere il loro giorno più frizzante: "Sicuramente la nostra preoccupazione principale è per la musica, infatti deve [illegible] la colonna sonora della giornata, la nostra proposta è un singolo/duo o massimo trio musicale, specializzato in matrimoni. Poi passiamo alle proposte più innovative, lo spettacolo che sta riscuotendo maggior successo è sicuramente quello proposto dai finti camerieri comici; si nascondono inizialmente tra quelli veri, mentre servono fanno pasticci, si comportano in maniera ridicola, sorprendendo e divertendo gli invitati, ma sempre nel limite del buongusto e dell'educazione; quando vengono poi scoperti continuano la loro performance con sorprese diverse che però non vogliamo svelare per non rovinare la sorpresa a [illegible]...
Un altro spettacolo spesso offerto è quello ■ un cabarettista o ■ [illegible] mago che possano dopo il banchetto intrattenere o stupire gli invitati, [illegible] di [illegible] effetto è anche il caricaturista, che regala agli invitati simpaticissime caricature da abbinare alla classica bomboniera. Ma le nostre proposte non ■ fermano qui: basta chiedere, [illegible] qualcuno lo desidera, un divo della TV o del cinema, come invitato al proprio matrimonio, si può fare... Abbiamo già soddisfatto in questi [illegible] le richieste più stravaganti dei nostri clienti e siamo a loro disposizione per esaudire i loro desideri e per fare del loro giorno più importante qualcosa ■ unico, divertente e particolare da ricordare."

AGENZIA [illegible] nostro [illegible] Buridani, 24 [illegible] D'HERIN

tel. 011-45.94.000

Lei, la regina

Sposa protagonista

Regina per un giorno. E' lei, la sposa, la vera protagonista. In bianco classico, in colore, in taglio tradizionale o avveniristico, è lei, il giorno del matrimonio, ad attirare tutti gli sguardi e , in una parola, a farla da padrona.

E' la protagonista assoluta di un sogno che si vuole da sempre bello una favola. Ogni sposa, nel giorno delle sue nozze, chiede di «stupire», di abbagliare, di essere ammirata.

Per questo diventa davvero molto importante scegliere per tempo, più che accuratamente, non l'abito anche il trucco, l'acconciatura e tutti gli del proprio look, affinché il risultato finale sia l'immagine perfetta della felicità. Largo stretto, lungo, corto, non importa; l'importante è che ciascuno scelga a seconda della propria personalità, oltre che del proprio fisico.

A chi piacciono gli abiti dalla linea ampia e i tessuti rigidi e preziosi, deve pensare che così abbigliati è meglio sposarsi in città e di sera; mentre si opta per una romantica e quieta chiesetta campagna, di mattina, sarà più appropriato un vestito semplice e tradizionale. Per il rito civile il discorso è ancora diverso; è preferibile infatti sostituire l'abbigliamento classico lungo con qualcosa di elegante ma pratico.

Nel campo delle idee-sposa, ormai, s'è solo l'imbarazzo della scelta. Le varie griffes offrono abiti raffinatissimi, di invitanti suggestioni e grande charme. Linee che avvolgono il corpo, lo sottolineano o lo esaltano con stile; oppure modelli minimalisti, "cerebrali" e intimisti, che animano la prismatica bellezza femminile. Dai pizzi leggeri come ombre, ai fili sottilissimi che si intrecciano per creare preziose e irregolari ragnatele; alle decorazioni di strass, ricami, paillettes.

Scolli, decolleté, desquiné. I modelli sono tantissimi, l'importante è poi sentirsi a proprio agio. Non c'è niente di peggio di un matrimonio rovinato da un vestito scomodo che non ne vuole sapere di starsene posto...

Ma è la sposa del Duemila? E' diversa e uguale alle altre prima di lei, insieme tradizionale e moderna, timida e aggressiva, eterea e animalesca, sensuale e tenera. Per questo, per il matrimonio, va bene tutto. E così certe firme propongono abiti «funambolici», di finta pelle e siliconati, mentre altre griffe modelli lunghi, bianchi, alla eterna Biancaneve. Per questo alla donna-angelo, c'è la donna che si pone come immagine di forza, di sicurezza, di modernità.

I tessuti sono importanti, perché danno la «linea espressiva» dell'abito. Dai pizzi, alle impalpabili garze, dalle lucenti al romantico tulle, dalle mussole preziose ai tessuti «tecnologici», ai nostalgici ricami: la stoffa ha valenze di «significato», e mostra, insieme con il taglio, ciò che la sposa, nel suo giorno più bello, sente e vuole esprimere.

Ma quando si sceglie il vestito, la prima domanda è: bianco o no? Per chi ama il classico e la tradizione il problema neppure si pone. La sposa per antonomasia sarà sempre candida, nel suo modello bianco deciso al massimo crème chiaro. Ma ci stiamo avvicinando alla fine del secolo e quale migliore modo per concluderlo non festeggiandolo con un esuberante scintillio di colori? La sposa moderna non avrà certo pregiudizi, li troverà, nelle case degli stilisti, vasta scelta di modelli coloratissimi adatti a lei: dal rosa corallo al rubino, dal verde smeraldo al lucido taffetas dorato, tinte bellissime e allegre per la sposa del terzo millennio.

Duemila a parte, c'è però una vecchia «regola» beneaugurante che sposa, tradizionale o moderna, deve dimenticare, in d'abbigliamento: che al matrimonio dovrà assolutamente indossare qualcosa di nuovo, qualcosa di vecchio, qualcosa di prestato, qualcosa di blu e qualcosa di regalato.

In un ambiente raffinato e prezioso, dove ogni dettaglio è curato nei minimi particolari, nascono le creazioni dell'Atelier Zea, gestito con professionalità e competenza dalle sorelle Zea.

Internamente studiato per un pubblico attento alle ultime tendenze e grintoso, la nuova collezione è una simbiosi di eleganza e tradizione, che unisce la scelta di tessuti innovativi al gusto per originali accessori.

L'abito che hai sempre sognato, realizzato su misura, ti aspetta in Corso Principe Oddone n. 50 presso la sede unica dell'Atelier Zea.

L'atelier ZEA

Sede Unica: Torino

C.so Principe Oddone, 50 - Tel. 011 5216210 - Fax 011 438295

L'altro «sì»

Dal tight al colore

Certo, quando si dice «abito» viene in mente quello bianco, tradizionale, lungo, della sposa. Ma bisogna pensare anche a lui. Oggi c'è una giusta rivalutazione dell'abito dello sposo. Tradizionale e «moderno», l'abbigliamento maschile deve avere la sua importanza al momento del matrimonio, lo stesso peso. La parità tra marito e moglie deve cominciare di qui...

Gusto per il proprio patrimonio culturale e originalità: è questa la chiave dell'eleganza al maschile. Chesterfield, nel Settecento affermava: «Il modo di vestirsi è una preoccupazione sciocca, ma è molto sciocco per un uomo non essere ben vestito». E oggi, la moda del nostro tempo non fa più distinzione di sesso. Se una volta tutto il matrimonio era incentrato sull'abito bianco e sul velo di tulle della sposa, adesso ci si è accorti che all'altare o nella sala delle cerimonie del municipio i protagonisti sono due. L'uomo, questo dimenticato, si ribella e si riappropria del ruolo che gli compete. E per viverlo meglio, ovviamente, si abbiglia anche lui per l'occasione.

Nonostante il fatto dunque, che buona parte dell'attenzione sia incentrata sulla sposa, anche l'uomo deve sottostare ad alcune regole fondamentali per essere all'altezza della situazione. messo da parte lo smoking, che in nessun caso deve essere indossato per una cerimonia, la scelta potrebbe cadere sul tight, per matrimoni particolarmente formali e impegnativi, oppure su un abito più disinvolto, scuro, dal taglio naturalmente impeccabile, monopetto, con gilet coordinato, in tessuto pettinato.

Le ultime tendenze in fatto di moda maschile, però, possono aggiungere al tutto un tocco insolito ed eccentrico all'abito classico, che incontra il favore degli uomini moderni. Se quindi il tight con le code rimane sempre un must, non mancano le proposte di completi più trendy.

Se la tendenza premia colori come grigio antracite e blu polvere, non manca la gamma delle altre tonalità; i meno convenzionali, magari assecondando l'estro del sarto, potranno optare per tinte decise come il bordeaux e il melanzana, d'effetto grintoso e mai banale. E parlando ancora di modelli, è interessante quello con giacca alla coreana, un pezzo che ben si presta a essere indossato anche in mille altre occasioni, dalla cerimonia ufficiale al cocktail serale, con la certezza di non passare mai inosservati.

Largo ai colori vivaci e ai gilet fantasia, dunque, per stuzzicare l'originalità. Va ricordato però, che la misura è il buon gusto in situazioni come queste sono sempre dei buoni consiglieri.

Taglio impeccabile è una confezione tradizionale: alcuni coutourier consigliano interni curati, perché, oltre al resto, oggi l'abito è anche un investimento che deve poter durare nel tempo mantenendo intatti stile e personalità.

Si diceva del gilet. Questo è sicuramente un capo che fa la differenza; può essere della stessa tinta dell'abito e in tessuto damascato oppure ancora in raffinate fantasie. E la cravatta? Si va dal papillon al plastron, alla cravatta tradizionale, a seconda del proprio gusto.

Come per la sposa, anche nel discorso-uomo è importante sentirsi a proprio agio in ciò che si indossa: lo sposo dovrà vestire con disinvolta eleganza i momenti che contano. Le firme prestigiose della moda maschile - Pignatelli, Cornelliani, Pal Zileri, Cerruti 1881, Ferrè, Armani, Missoni, tanto per citarne alcuni, - bene lo sanno. E i migliori rivenditori, proprio per venire incontro alle più varie esigenze della clientela, offrono spesso in loco un servizio di sartoria specializzato e professionale per la personalizzazione di qualsiasi creazione. Gli ingredienti principali? Un pizzico di raffinatezza, di trasgressione, e di intelligente ironia.

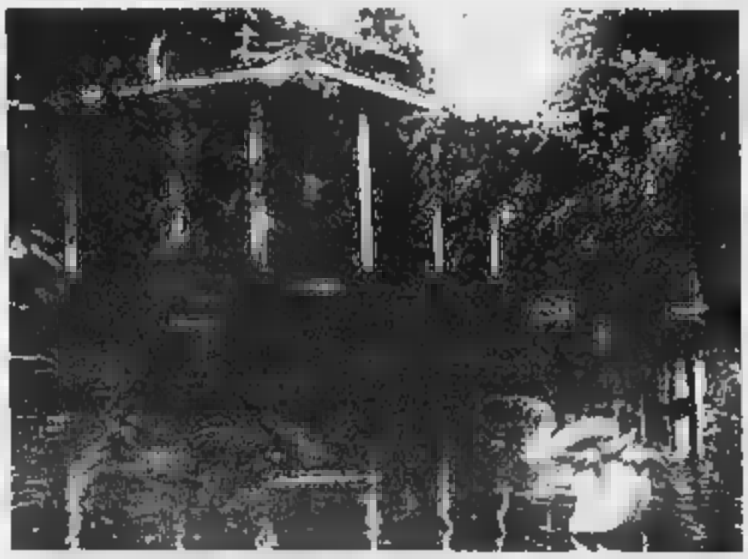

ristorante
Le Cascine
dal 1958

PRANZI NUZIALI
CERIMONIE
SERATE CON MUSICA

UN SUGGESTIVO LOCALE CHE VANTA DA OLTRE 40 ANNI UNA CUCINA PARTICOLARMENTE CURATA ED UN SERVIZIO IMPECCABILE.
NEL SUO INCANTEVOLE GIARDINO CON IL LAGHETTO DEI CIGNI POTRETE FARE
LE FOTO PIÙ BELLE.

strada a destra
LUNEDÌ

JOLLY HOTEL
PRINCIPI DI PIEMONTE
Via P. Gobetti, 15 - 10123 Torino
Tel. 011.5629693 - Fax 011.5620270
Maria Dragonetti direttore

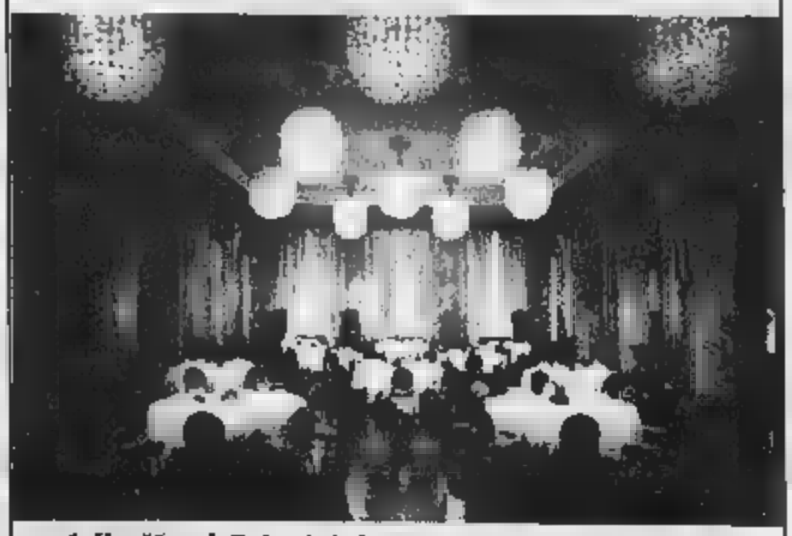

*Il **Jolly Hotel Principi di Piemonte**, affacciato sulla centralissima via Roma, è uno dei grandi alberghi della tradizione torinese.*
Il salone delle Feste con le preziose nicchie decorate a mosaico, il luccichio dei cristalli di Murano e i preziosi lampadari di Venini, è un ambiente unico, di grande atmosfera e suggestione dove i vostri ospiti potranno dividere con voi la magia del vostro giorno più bello.
Jolly Hotels vi offre l'impeccabile servizio e tutta l'esperienza della più grande Compagnia Alberghiera Italiana.

a Parigi con
SCASSA
LISTA NOZZE da SCASSA TESSUTI
via Valdora 2001 - CARMAGNOLA

[redacted]

[redacted]

[redacted]

[redacted]

[redacted] SOLO

SU APPUNTAMENTO

[redacted] LA [redacted]

LISTE NOZZE

CRISTALLERIE - VETRERIE - PORCELLANE - ARTICOLI REGALO

ARREDAMENTI COMPLETI - ELETTRODOMESTICI - TV - VIDEO - HI/FI

ROSATI

ESISTIAMO PER IL PIACERE DI VEDERVI FELICI

OFFERTA PRIMAVERA SPOSI

Le coppie che sceglieranno la lista nozze da noi entro il 31 marzo, e si sposeranno nel corso del 1999, usufruiranno del 10% del valore della lista nozze in articoli per la casa. Inoltre ai genitori della sposa, senza nessun aggravio di spesa sulla lista nozze, verranno offerti:

- **un servizio da tavola in fine porcellana da 41 pezzi con decoro a scelta**
- **un servizio da caffè in fine porcellana da 15 pezzi con decoro a scelta**
- **un servizio di cristallo da 36 pezzi compreso brocca e bottiglia**
- **un servizio di posate in acciaio inox 18/10 da 72 pezzi modello a scelta**

... IL TUTTO PER UN TOTALE DI 166 PEZZI

[redacted] nessun vincolo sul posto e ritiro completo della [redacted] prescelta.

A TORINO AL 349 DI CORSO FRANCIA - TEL. 011.40.32.740

A 8 MINUTI [redacted]

[redacted] 9.30/12.30 - 15.00/19.30 - [redacted]

La sposa si veste in atelier

Creazioni uniche alla portata di tutti

A due passi da piazza Statuto, al piano rialzato di un palazzo d'epoca, in via Cibrario 6, Rita Corino gestisce un affascinante atelier specializzato in abiti da sposa ■ da cerimonia, da sera e per le occasioni eleganti e importanti. La frizzante e attenta titolare della Maison Ricò arriva da una decennale esperienza maturata a Torino ■ ■ Milano in prestigiose aziende del settore tessile-moda dove si occupava del disegno, della realizzazione dei capi ■ anche dell'organizzazione degli impegnativi e difficili servizi fotografici.

«Ero sempre in giro per l'Italia e per il mondo - dice la giovane stilista - e a un certo punto ho sentito il bisogno di fermarmi e realizzare qualcosa di mio, mettendo a frutto tutta l'esperienza acquisita in questi lunghissimi tour professionali». Il risultato ■ l'accogliente atelier per il quale Rita Corino disegna i modelli: «E' un lavoro fatto in sinergia ▬ la sposa. Confrontiamo le idee, verifichiamo la vestibilità degli abiti campione e decidiamo il modello da realizzare. Il risultato ■nale è un capo unico di alta sartoria». Come un quadro d'autore, ▬ prezzo? «No, assolutamente no. La sposa, la mamma o la testimone avranno un capo d'alta moda al costo di un capo confezionato. E in più hanno la possibilità di ▬ consigliate

per tutti gli accessori, il velo, le scarpe, la borsa». Ma la novità di questa primavera è il total look: «Lo abbiamo chiamato Progetto Sposa d'arte - dice ancora Rita Corino - e consiste nell'accostare il lavoro dell'atelier ▬ quello di una acconciatrice ■ una truccatrice. E per questa collaborazione vorrei ringraziare il Centro trasformazione immagine, per le acconciature ■ Paola Messina per il trucco».

Maison Ricò è un'eterna passarella dove le clienti possono ammirare le splendide creazioni di Rita Corino. Come l'ultima sfilata, in ordine di tempo, con l'abito di duchesse in seta avorio con impalpabile robemanteau di gerogette ■ seta, il tailleur in matelassé ■ lana e seta avorio con corpino drappeggiato in organza, la sposa in mikado con giacca a un bottone e lunga gonna a tubo. Alla Maison Ricò la futura sposa è liberissima di esprimere i suoi desideri ■ di esporre le sue idee su abiti e accessori. Senza fretta, stilista e modista ascoltano e consigliano. Si arriva così, insieme, a decidere la linea, il tessuto e gli accessori a un prezzo decisamente singolare, trattandosi di abiti unici e di alta sartoria.

Nell'atelier di via Cibrario 6 l'attenzione per le spose è a tutto campo: «Per andare incontro alle esigenze di ■n sempre maggior numero di donne che vorrebbero vedersi una volta con indosso l'abito, il cappello, l'acconciatura e il trucco, proprio come nel giorno dei sì, abbiamo deciso di offrire, a chi lo desidera - dice ancora Rita Corino - lo studio del make-up ■ della pettinatura».

Va ancora ribadito che Maison Ricò di Rita Corino veste anche la mamma della sposa, la testimone e le amiche. Insomma, tutte le donne che vogliono davvero ▬ eleganti e «in» in un'occasione davvero speciale.

Foto: Gianni Ingrassia

Atelier e Modisteria:
realizzazione abiti su misura prêt-à-porter, cocktail, cerimonia e nozze;
cappelli, acconciature e veli sposa

Maison Ricò ~ via Cibrario, 6 ~ Torino
tel. 011/4378225

Maison Ricò couture

Piccoli piccoli: ma eleganti

Tutti i segreti del «vestire a festa»

I matrimoni delle principesse - di quelle delle favole, ma anche di quelle vere che ancora rimangono in giro per il mondo - li vedi a volte tenere i lunghi strascichi e i morbidi veli, nell'entrata in chiesa, oppure sorridere, davanti all'obiettivo, nelle foto di gruppo «con sposi». Paggetti, mini-damigelle d'onore, semplici invitati, insieme con i genitori: i bambini, insomma. Sono loro che danno quel tocco di allegria in più a un matrimonio, così come lo danno ad ogni festa, ovunque si rida e si scherzi in compagnia. E così, anche per loro va pensato un abbigliamento consono, perché il matrimonio, è un momento di gioia ma anche di serietà, e il vestito contribuisce a sottolineare questi due aspetti.

L'importante è essere «a posto», sia pure in semplicità. Non è detto che si debba seguire la moda, oppure, se lo si fa, è meglio scegliere, per gli under 12, capi d'abbigliamento non appariscenti, mai esagerati, perché se è vero che la moderazione è la prima regola della vera eleganza, questo vale a maggior ragione quando si parla di piccoli protagonisti.

Il classico va sempre bene. Per il maschietto il blu è l'ideale, un colore da sempre usato nelle cerimonie, che va bene a tutti i bambini, biondi, rossi e moretti che siano. Tagli tradizionali, la camicia bianca, per esempio abbinata a un gilet blu come i calzoni - che per i più piccini possono essere sopra il ginocchio - vanno benone in ogni occasione, nella cerimonia superelegante così come nelle nozze in campagna.

Per le bambine, come sempre, c'è maggiore scelta. Innanzitutto i colori. E' meglio evitare quelli sgargianti, troppo sfacciati in chiesa, in un'occasione «seria». Detto questo, ogni tonalità va bene, basta che sia adatta a chi la porta. E' vero che ormai le bimbe d'oggi sono abituate a vestire perlopiù guardando alla praticità, con larghi e comodi maglioncini e spesso con gli stessi pantaloni dei loro scatenati colleghi maschi. Però, per una volta, perché non optare per un vestitino, e per un completo camicetta-gonna, un po' più «femminile» e armonioso? Ci sono modellini di vario tipo, firmati e non, nei negozi dedicati ai piccoli, e persino nei reparti «ad hoc» di certi grandi magazzini. Modelli, oltretutto, per tutte le tasche, e prezzi variabilissimi a seconda di quello che si ha intenzione di spendere.

Si va dai vestitini impunturati classici, arricciati «a sbuffo», ai più moderni scamiciati, tagliati diritti. Per la stoffa, vale il tempo e la stagione a dare il loro suggerimento.

Grande libertà, dunque, in questo campo. I bambini non devono seguire le stesse rigide regole dei grandi. Quando si sceglie, poi, si devono fare i conti con il luogo dove si tiene la cerimonia e il successivo rinfresco. Cercate qualcosa di semplice (e anche di facilmente lavabile!), che non impicci: perché i bambini, dopo il matrimonio, si sa, non resistono lunghe ore fermi, e dopo le prime portate del rinfresco facilmente vi abbandoneranno per riunirsi e «festeggiare» a modo loro gli sposi, fra sarabande e gimkane, magari sotto i tavoli...

RISTORANTE
Antico Palter

Una giornata indimenticabile.
Dal salone dei banchetti al Giardino degli Sposi.
Una buona cucina di mare e una buona cucina.

Il Gazebo. L'aperitivo in giardino. Situazioni fotografiche per gli sposi. Il Salone banchetti - 220 posti.

*****

La nostra esperienza sarà a Sua disposizione per aiutarLa a comporre il menù più adatto alle Sue esigenze e a quelle dei Suoi invitati.
Secondo la stagione e l'orario.

Parcheggio privato - Giardino estivo
VERRUA SAVOIA (TO) - SULPIANO
Tel. 0161.846193 - 0161.846129

Ristorante Laghi Baite

IL RISTORANTE DISPONE DI QUATTRO SALE CARATTERISTICHE PER **MATRIMONI, COMUNIONI, CRESIME, BATTESIMI, PRANZI AZIENDALI DA 100 - 200 - 250 - 300 POSTI**

Per gli sposi
a disposizione
un grande parco
particolarmente adatto
per la realizzazione
di meravigliosi
servizi fotografici.

LA GIORNATA PIÙ BELLA DELLA VOSTRA VITA SARÀ ALLIETATA DA UNA MAGNIFICA ORCHESTRA E DA UN SIMPATICO INTRATTENITORE

Str. Piscina, 36 - CUMIANA (TO)
Tel./Fax 011.9070419

Vogue Sposa

P.ZZA C.L.N., 218 – TORINO TEL. 011 56.22.365
(P.ZZA S. CARLO ang. VIA ALFIERI)

Gioielleria Buosi & CBR

Fa Torino più preziosa.

Per le *nozze*, la prima della *lista*.

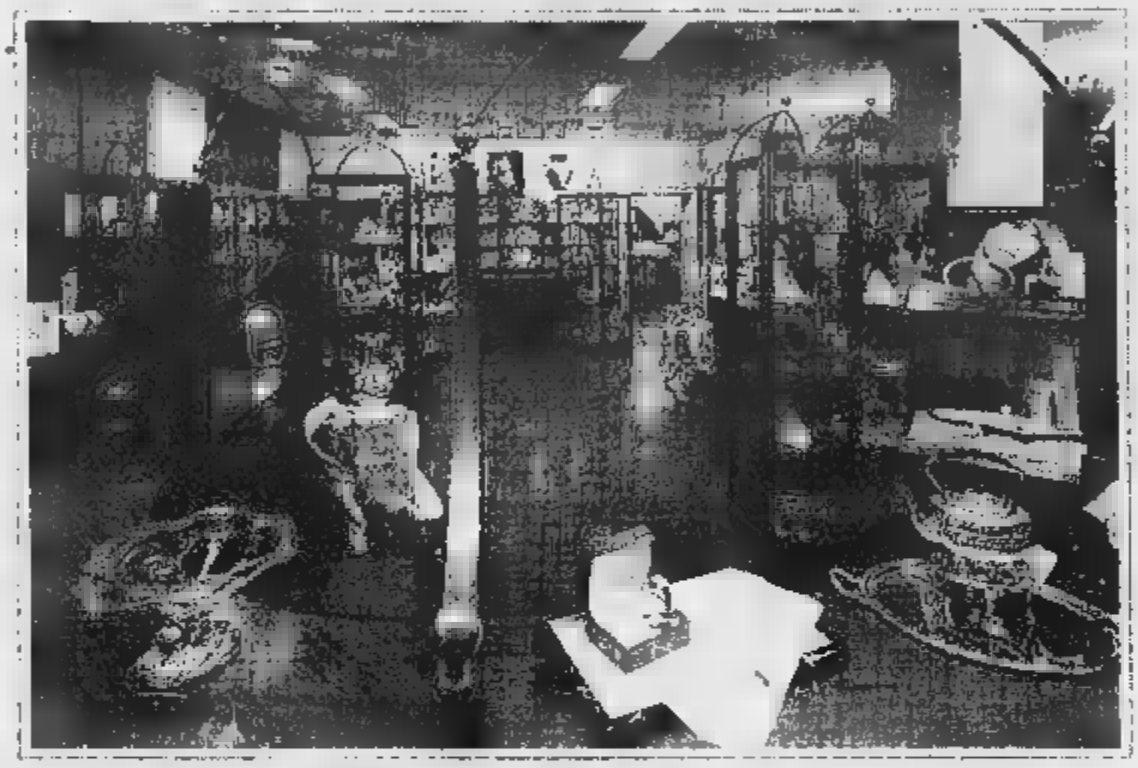

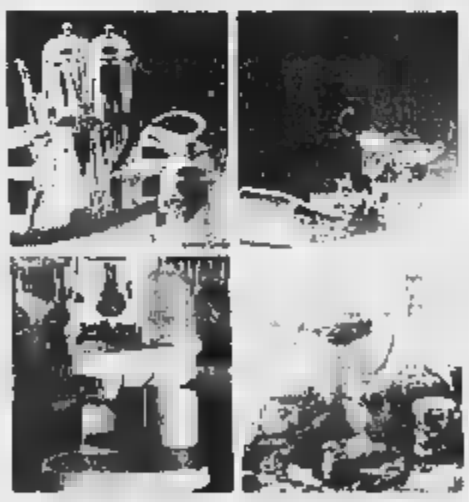

Per la vostra lista nozze, ecco a Torino, un appuntamento irrinunciabile, la Gioielleria Buosi.

La show room Buosi presenta le più prestigiose maisons di oggetti per la casa.
Vi aspettiamo anche per presentarvi l'esclusiva **Card Sposi** *che abbiamo realizzato per voi, che vi dà diritto ad usufruire di una serie di vantaggi esclusivi.*

Gioielleria Buosi : **scoprite la lista che vi conquista.**

I più preziosi hanno scelto la Gioielleria Buosi & CBR.

LONGINES · RADO · TISSOT · FESTINA · INVICTA · GUCCI · MONT BLANC · AURORA · OMEGA · MASINI argenteria

Sede e showroom
Via Angrogna, 16/A (angolo C.so Monte Cucco) - zona Francia - Parcheggio interno Tel. 011.7793536 - 722479 - Fax 011.7794946 - TORINO

Ippocampo Sposi
Via Torino, 32 Vigone (To)
Tel. 0119802229

I preparativi

Ippocampo Sposi
Via Torino, 32 Vigone (To)
Tel. 0119802229

Prima del matrimonio, si sa, è tutto un [illegible] muoversi, un innervosirsi, persino un litigare. L'avvenimento che aspetta i fidanzati infatti è talmente «grande» da metterli in ansia, e, diciamolo, da spaventarli un po'. Tante [illegible] da fare, da pensare, da organizzare, prima del fatidico «sì». Nella frenetica corsa verso il matrimonio, così, emozione e stanchezza potrebbero far dimenticare alcune cose importanti. Meglio farsi un promemoria.

[illegible] stessa data delle [illegible] ad esempio, [illegible] meglio deciderla molti mesi prima. Stessa [illegible] vale per la prenotazione della chiesa. Anche il ristorante p[illegible] il ricevimento va scelto con largo anticipo, per [illegible] aver poi brutte sorprese. Un'altra scelta da fare quanto prima [illegible] il menu di nozze. Classico [illegible] orientale, tradizionale o alternativo, c'è una [illegible] da [illegible] scordare: la torta! Ancora per la cerimonia, bisogna pensare ai fiori, e al fotografo (o al cinoperatore, dipende). Per chi si sposa in chie[illegible], poi, va prenotato con antici[illegible]o il corso prematrimoniale, e vanno richiesti documenti e certificati, anche per il Comune. Un'incombenza cui far fronte almeno tre mesi prima della data, [illegible] le partecipazioni di nozze, che vanno stampate e spedite quanto prima, anche per ovviare ai soliti ritardi postali. Il promemoria cita ancora: bomboniere; lista di nozze; l'abito (acquisto e prove); il viaggio di nozze; il passaporto; l'auto nuziale; la musica; parrucchiere e visagista; l'addio al celibato; le fedi.

Ippocampo Sposi

Aperto la domenica pomeriggio

Via Torino, 32 [illegible] Vigone [illegible]
[illegible] 011 - 980.22.29

Per il «sì» non si bada a spese

Un business da settemila miliardi

Quanto mi costa? Cooosa? [illegible] una fortuna!! E' meglio prepararsi psicologicamente [illegible] non lasciarsi prendere dallo sconforto di fronte alle spese necessarie per organizzare un «mariage comme il faut». La classi- [illegible] cerimonia è infatti [illegible] esbor- [illegible] monetario [illegible] tutto rispetto, anche perché per questo appuntamento in genere [illegible] si bada [illegible] spese: la sposa deve avere un abito eccezionale, lo spo- [illegible] deve [illegible] all'altezza, le due famiglie devono fare ottima figura su tutto il fronte (abbigliamento [illegible] parenti, addobbo della chiesa, pranzo, bomboniere...), gli amici non risparmiano sui regali, si vuole che nulla manchi alla nuova [illegible] della coppia.

In termini affettivi e d'immagine, dunque, la cerimonia nuziale è un affare che, in Italia almeno, è stimato intorno ai 7 mila miliardi di lire, [illegible] tenere conto dei regali [illegible] nozze né della spesa per l'affitto [illegible] l'arredamento della [illegible]. In media, quando si deve organizzare un matrimonio, [illegible] prevedere [illegible] budget [illegible] inferiore ai [illegible] milioni per [illegible] cerimonia di tono medio.

L'investimento maggiore va [illegible] dubbio negli abiti: per la mise [illegible] colei che [illegible] la protagoni- [illegible] assoluta del grande giorno, ossia la sposa, con abito [illegible] accessori, biancheria coordinata, acconciatura e make-up, [illegible] re preventivare non meno di 3-4 milioni. Per l'abito dello sposo, completo di accessori, bisogna prevedere circa due milioni, e per gli abiti dei genitori 3-4 milioni.

[illegible] dolenti note arrivano quando si affronta il capitolo del ricevimento. Se si sceglie il banchetto e si riesce a contenere il numero degli invitati, all'incirca un'ottantina, considerato che in un locale elegante il pranzo o la [illegible] costa in media 100 mila lire a testa, si fa presto ad arrivare agli [illegible] milioni. Naturalmente questa cifra può variare in base al numero degli ospiti [illegible] al tenore del banchetto.

Un'altra spesa considerevole [illegible] rappresentata dalle bomboniere per i testimoni, gli invitati, gli amici che [illegible] hanno partecipato alla cerimonia ma che hanno comunque omaggiato la coppia con qualche regalo. In media se ne vanno 3 milioni, ma anche in questo caso la cifra può variare perché la scelta degli oggetti-bomboniera varia dalle 10 alle 100 mila. A questo si aggiunga l'immancabile [illegible] vizio fotografico con album ricordo e video [illegible] il film della cerimonia (2 milioni circa).

Irrinunciabile è poi l'addobbo floreale della [illegible] (o del municipio) [illegible] del ristorante (un milione circa). Mezzo milione in genere [illegible] per stampare [illegible] spedire le partecipazioni di [illegible] e un altro [illegible] milione deve essere preventivato per le fedi, che possono [illegible] molto semplici oppure più sofisticate se [illegible] addirittura «griffate».

Una spesa che può [illegible] contenuta [illegible] l'auto degli sposi. Chi vuole scialare può noleggiare una berlina di lusso con autista (un milione circa), ma è consigliabile chiederla in prestito a un amico o ripiegare su qualche soluzione spiritosa, magari utilizzando la vecchia auto del papà, quella che si tiene in garage per affezione, e che è già diventata «d'epoca».

LA TRADIZIONE
E L'INNOVAZIONE
NELLA MODA
E CERIMONIA
D'ALTA CLASSE

BAIOTTI UOMO
LA CULTURA DELLA MODA

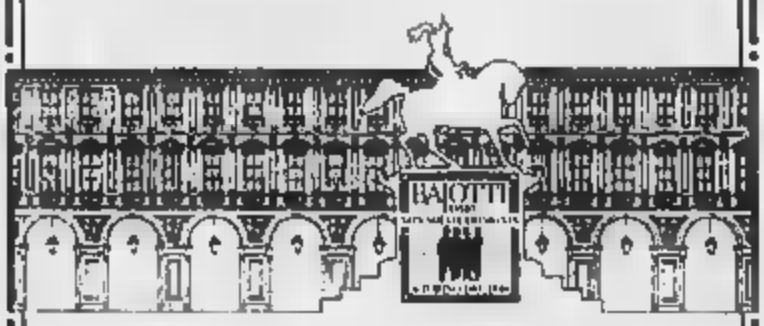

Salvatore Ferragamo Aquascutum
Ermenegildo Zegna LEONARD

IN TORINO AL 198 DI PIAZZA SAN CARLO

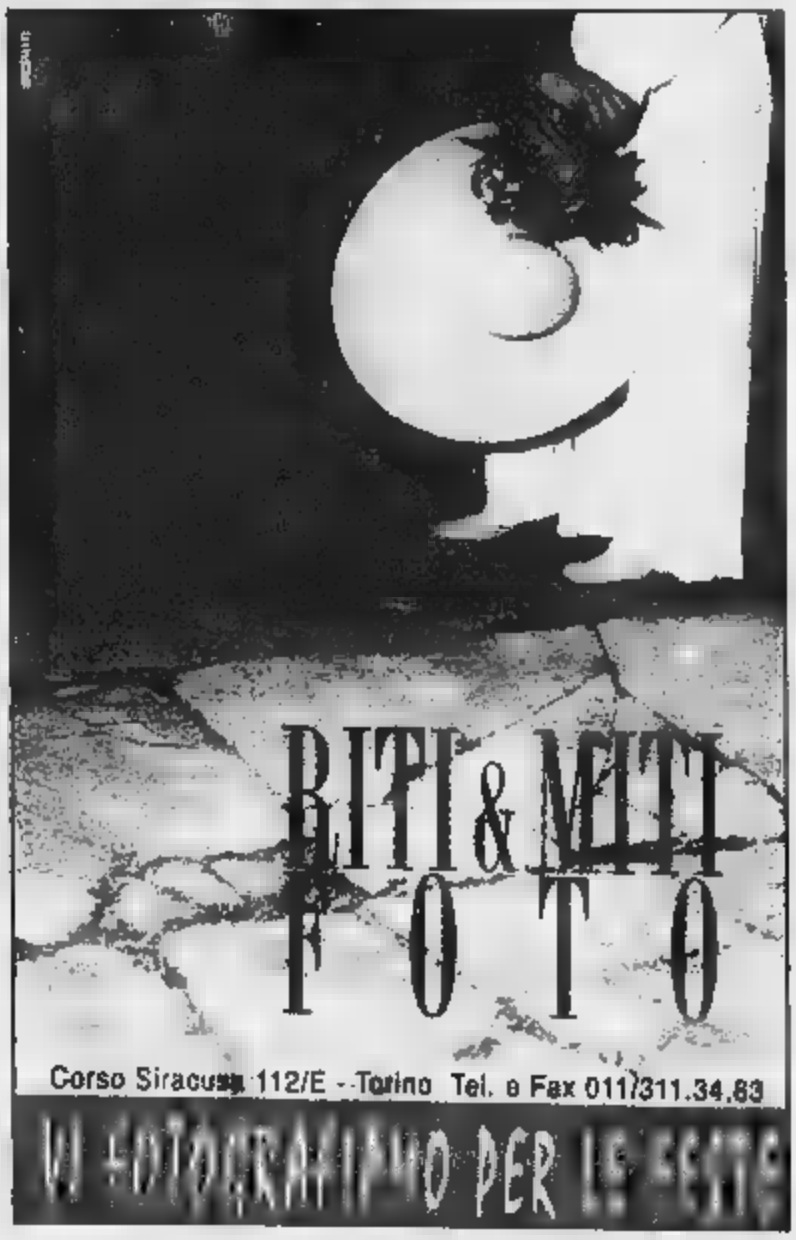

SANTACHIARA
TORINO

10138 Torino Corso Inghilterra, 49 bis, Tel-Fax (+39). 011 43.31.380

Le fedi nuziali

Preziose semplicità

L'uso delle fedi, i cerchietti d'oro che sanciscono il legame matrimoniale, affonda le radici nella storia antica.

L'uso, di origine germanica e poi passato nelle consuetudini romane, solo nel tardo Medioevo viene ufficialmente adottato nelle cerimonie di nozze. Il rituale degli anelli, che devono essere acquistati dallo sposo (e poi affidati al suo testimone fino al momento del sì, fino a quando cioè saranno consegnati al sacerdote o al celebrante il rito civile), non varia tra matrimonio in chiesa e in Comune: lo scambio degli anelli è sempre il momento clou della cerimonia, quando gli sposi pronunciano la promessa d'amore. E' sempre, questa, la parte più emozionante del rituale. Quella in cui tutta la scenografia - o l'assenza di scenografia - non si percepisce più e unici protagonisti rimangono gli sposi con la semplicità, l'essenzialità del loro sentimento: una caratteristica che si ritroverà ogni giorno, ogni momento, guardando anche solo per un attimo il discreto cerchietto portato all'anulare. Un anello inconfondibile proprio per la sua essenzialità.

La scelta delle fedi è oggi più che mai un momento al quale gli sposi prestano molta attenzione. Oggi, del resto, molto più che in passato, l'industria orafa offre una quantità di versioni e di stili quasi incredibile per un monile dall'apparenza immutabile. Denominatore comune, pur nella varietà dei modelli, resta in ogni caso la semplicità.

Le fedi della tradizione sono in oro giallo o bianco a 18 carati, con un peso variabile tra i tre e i sedici grammi. Tra le più amate restano le classiche francesine leggermente bombate o quelle un po' più spesse, sempre arrotondate. E le piatte nelle classiche tre versioni di spessore della fascia.

Oggi, dicevamo, le possibilità sono moltissime. E tra le tante, c'è il platino, metallo che sta insidiando il primato all'oro giallo perché gli sposi hanno incominciato a decretargli innumerevoli consensi. Le varietà? Semplici e discrete come le fasce tonde e sottili oppure lavorate con bordi ondulati o a motivi traforati. Oppure con il classico, affascinante brillantino incastonato al centro, o con una serie di brillantini su mezza lunghezza. O, ancora, sull'intera fascetta. Non mancano gli accoppiamenti di oro giallo e platino, a significare l'unione eterna degli sposi.

Parola d'ordine, di questi tempi, è comunque il rigore. Niente eccessi, quindi, niente abbondanze quando ovunque impera il minimalismo: linee essenziali e molto colore-non colore. Il platino, quindi, da questo punto di vista è perfetto: rivela l'espressione massima dell'amore, del sentimento nella sua forma più alta, dove l'estrema purezza interpreta alla perfezione la simbologia del matrimonio.

I gioiellieri ricordano poi che un anello in platino contiene più metallo nobile di qualsiasi altro tipo di gioiello: è lavorato al 95 per cento di purezza ed è quindi molto più puro dell'oro a 18 carati che lo è solo al 75 per cento. Ma sono le spose o gli sposi a parteggiare maggiormente per il metallo bianco? Ancora la parola agli esperti: spesso la scelta del platino è dettata dagli uomini, i più affascinati da questo materiale elegante e di forza particolare.

Tutte le fedi è tradizione che vengano incise all'interno: un'operazione alla quale procedere con la massima accuratezza. L'incisione del nome del coniuge e della data del matrimonio (oppure soltanto della data) accompagna la persona giorno dopo giorno e deve essere realizzata con abilità, con caratteri eleganti e ben «disegnati».

Hotel
dei Cacciatori
"da Mario,,

FAMOSO DA 52 ANNI ANNUNCIA
L'INIZIO DELLA
STAGIONE DEGLI ASPARAGI

FACCIAMO PRESENTE
CHE IL LOCALE SUOI
SALONI PUÒ
ACCOGLIERE PRANZI
MATRIMONIALI

Chi ama la tradizione culinaria "piemontese" conosce il Ristorante dei Cacciatori e sa che la durata della stagione degli asparagi inizia a metà maggio e finisce a metà giugno.

Tel. 011.944.03.96 - 944.07.14 - S.S. Torino - Asti - 10121 CAMBIANO (TO)

Nuova gestione

I Pionieri

LORIS E GIANLUCA VI ASPETTANO PER LE LORO PROPOSTE MENÙ PER

MATRIMONI

ADDII AL CELIBATO
BUFFET
ANNIVERSARI
CENE AZIENDALI
BATTESIMI
COMUNIONI
CRESIME
COMPLEANNI
FESTE PRIVATE
SALE PRIVATE

Tutti i sabati, serate a tema con:
MUSICA DAL VIVO!

Menù a partire da Lit. 25.000 incluse bevande
CHIUSO LUNEDÌ

Via Matilde Serao 2 - Grugliasco - To
Tel. 011.681.374

Le Fedi

Oltre 100 modelli in oro giallo, rosso, rosa, bianco e platino
e l'esclusiva incisione con la vostra calligrafia

non sbagliare, cerca il negozio
dalla porta a vetri cattedrali

ATELIER D'HORLOGERIE

nonsolorologi

Show Room: via Garibaldi 47/A - Torino - Tel. 011-534661

P Piazza Arbarello

Grafica 1911 - Torino

Confetti in scatoline «fai-da-te»

E c'è chi ricama preziosi sacchettini

Le bomboniere? C'è chi preferisce realizzarle per conto proprio: per poter offrire a parenti e amici un pensiero di ringraziamento davvero sentito. E alla sposa spetta tradizionalmente il compito creativo di sceglierle e ordinarle, soprattutto per quanto riguarda i sacchettini o le scatoline porta-confetti poter dire di esserne l'autrice è qualcosa che aggiunge valore al gesto.

Oggi è molto di moda ricamare a punto croce delicati sacchettini che possono essere fabbricati con i nastri bianchi da ricamo (bordati in bianco o in colori contrastanti) in vendita nelle mercerie. I disegni? Dalle fedi incrociate a piccoli fiorellini, ad una chiesetta con campanile, alle figurine stilizzate in maniera infantile degli sposi, alla torta nuziale multipiano. Ogni sacchettino deve poi essere impreziosito da un nastrino, più o meno alto, in seta bianca oppure nel colore del piccolo smerlo. Il sacchettino, una volta consumati i confetti, potrà diventare un profuma-biancheria da cassetto.

Sempre in tema di sacchettini: possono essere realizzati usando alti nastri di seta. In questo caso saranno chiusi con due bottoncini (bisogna anche provvedere all'asola, però) oppure con un nodino di cordoncino di seta nella stessa tonalità.

Ci sono poi i fazzoletti o i centrini. Nel primo caso li si potrà ricamare con un semplice fiore. Nel secondo, l'abilità all'uncinetto sarà determinante nello scegliere il modello di centrino da trasformare in sacchetto.

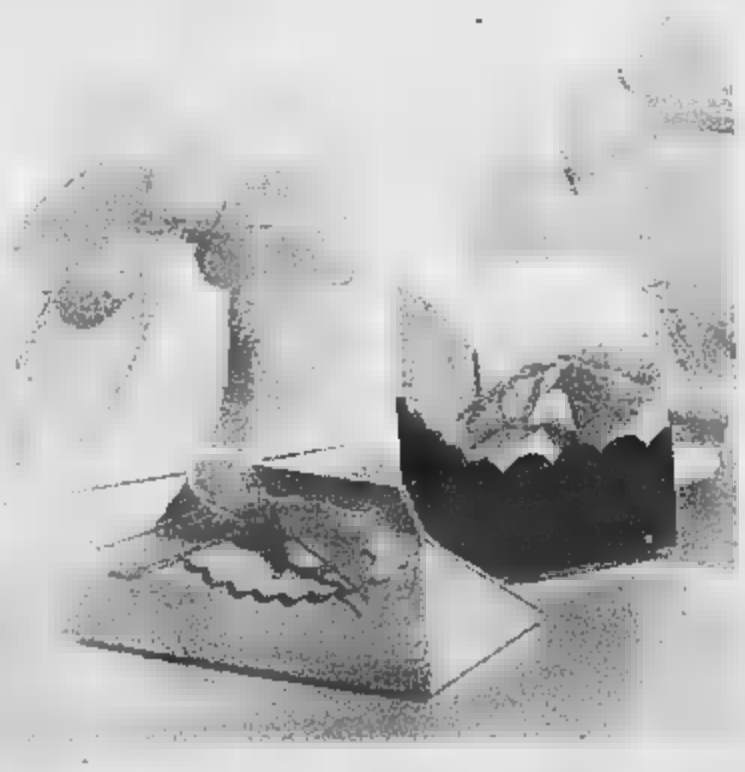

La sposa è appassionata di pittura su ceramica? Potrà acquistare piattini, scatoline, cucchiaini e tanti altri piccoli, discreti oggetti da decorare a piacimento. Difficile e nemmeno auspicabile, in questo caso, andare molto oltre un piccolo fiore dai toni tenui. Chi conta una quella capacità pittorica potrà cimentarsi anche con le bomboniere vere e proprie, scegliendo oggetti più importanti e decorandoli a piacere.

Ma ci sono anche altri modi «manuali» di aggiungere valore alla bomboniera più semplice: per esempio scegliendo al posto dei confetti da distribuire a tutti gli invitati al termine del banchetto le scatoline di carta che possono essere vendute da aprire e da rifinire con fiorellini secchi o di seta, nastri, cordini e fiocchetti. Le più sportive? Quelle in cartone ondulato grezzo, chiuse a pacchettino da cordoncino di seta bianca. Esistono varie forme: dal bauletto alla classica scatolina quadrata con coperchio a quella tonda. Le stesse forme si possono trovare anche nel bianco, qui la nota originale sarà rappresentata da un fiocchetto in rafia bianca fermato da un nodo di corda.

Le più romantiche? Sono di cartoncino bianco, stampato a pizzo, in numerose versioni (anche a cuore o a nuvoletta) e chiuse da un nastro alto un centimetro e mezzo in seta bianca. Sempre bianca, ma con piccolissimi fiori e mazzolini di in rilievo, è la serie che può invece essere fermata da un nastro di seta o di tulle che riprende il colore tenuissimo del piccolo fiore. Queste serie di solito offrono anche la partecipazione con la stessa fantasia. Nella carta, poi, i decori sono infiniti: quadretti, fiori, righe, fantasie tinta su tinta...

EPSON MAN

le nuove collezioni per SPOSI - CERIMONIA e SERA 1999

ALTA MODA UOMO

Via [illegible] 135 - TORINO - Tel. [illegible]

VILLA MEYNER

Servizio raffinato
Salone accogliente
e prestigioso per
Ricevimenti, Matrimoni
Colazioni di lavoro,
Meeting

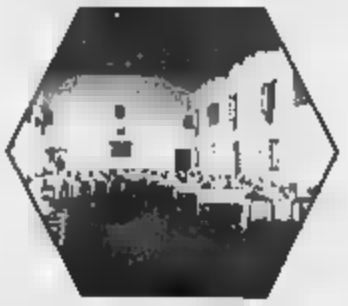

Servizio con elicottero
ampio parcheggio
riservato
Parco per servizi fotografici
Su richiesta qualsiasi tipo
di intrattenimento e
menù personalizzati

Su richiesta qualsiasi tipo
di intrattenimento
menù personalizz

Come ci si arriva:
- Km. 25 da Torino (S.S. 10 Sasti)
- Km. 0.5 da uscita Villanova d'Asti (A 21 TO-PC)

Aperto solo su prenotazione
Fino ospiti comodamente sistemati

Via Valminier, 31
Villanova (AT)
Cell. 0335.290220

167-234508

LE OCCASIONI DI BELLATO

UN MESE DI RISPARMIO

Anteprima delle migliori marche

Da Bellato **grandi occasioni per un mese, anzi, più di un mese**: moderne, cucine, ▪ giorno ▪ notte, camerette... Tutte le novità delle migliori marche e, in più il tocco dell'architetto e grandi sconti ... non perdere l'occasione del mese di Bellato!

UN MESE DI NOVITÀ

BELLATO

SEDE ▪ ESPOSIZIONE: TEL. 011.956.77.73 - S. S. 25 MONCENISIO, 43 - ROSTA (TO)

F.M. Oreficeria
ti tratta meglio tutto l'anno.

Quando ti sposi,
ancor di più.

L'Oro di Valenza a prezzi di fabbrica.

Oro, argento, gioielli, preziosi
e idee regalo per ogni ricorrenza.

Le creazioni più belle dei Maestri orafi di Valenza.
Le migliori marche di orologi.

concessionaria ufficiale

Antonia Carioti
Miluna

ORO DI VALENZA F.M.

Fidarsi è bene, F.M. è meglio.

sede unica: corso Roma, 4 - Moncalieri - Tel. 011.640.42.84
Ampio parcheggio

Coupon
da ritagliare
e presentare
prima dell'acquisto
per aver diritto
ad uno sconto speciale del 20%
solo sulla gioielleria di Valenza
in occasione del Vostro matrimonio.

Validità fino al 30 Giugno 1998

RITAGLIA

Liste e bon ton

Inviti e invitati

La data fatidica. Tutto incomincia da lì. Dal giorno fissato per la celebrazione delle nozze. Se si sceglie il rito religioso, tradizione vuole che il giorno segua sempre la Quaresima. Poi si provvede a spedire le partecipazioni (sempre almeno sei mesi prima). E' questo un compito che spetta alla famiglia della sposa, che si preoccuperà di inviarle anche ai parenti e amici dello sposo. Sui biglietti con impaginazione a specchio, ossia simmetrica, nella parte di sinistra in alto appariranno i nomi dei genitori di lei che comunicheranno la partecipazione della figlia al matrimonio con il fidanzato. Lo stesso sarà scritto nella parte destra, ma con i nomi dei genitori di lui. Al centro del cartoncino, sempre bianco e sempre con caratteri inglesi, considerati i più eleganti, verrà annunciata la data, l'ora, il luogo, l'indirizzo della chiesa. In fondo a sinistra, l'indirizzo della ragazza e a destra quello del ragazzo. Se uno dei genitori è scomparso, apparirà solo il nome del coniuge rimasto, in mancanza di entrambi, quello del parente più stretto.

Nel caso in cui i genitori siano contrari al matrimonio, saranno gli sposi stessi a fare direttamente l'annuncio. Nella busta in cui è contenuto il biglietto di partecipazione, va inserito anche il cartoncino che invita al rinfresco che segue le nozze. Ci sarà scritto semplicemente: «Gli sposi saranno lieti di salutare gli amici subito dopo la cerimonia al....» e seguirà il luogo in cui si terrà il banchetto nuziale e il rinfresco. In basso al cartoncino può apparire la scritta «s.p.r.» oppure «r.s.v.p.» le iniziali di «si prega rispondere» in francese «reservez s'il vous plait».

Chi non riceve il biglietto d'invito, se si deve presentare come se nulla fosse al banchetto.

E' bene invece che l'invitato risponda al più presto con una telefonata, se si è molto amici, o con un telegramma di felicitazioni, se il rapporto è più formale. Gli inviti per il rinfresco possono essere ristretti solo agli amici veri e ai parenti più vicini; in questo caso si può attutire il malumore degli esclusi organizzando un rinfresco qualche giorno prima della cerimonia in modo che tutti abbiano la sensazione di non essere stati esclusi.

Per quanto riguarda la divisione classica delle spese, alla famiglia della sposa tocca pagare la cerimonia e il rinfresco, mentre lo sposo provvede all'affitto o all'acquisto della nuova casa, nonché all'arredamento. In realtà è bene accordarsi di volta in volta sulle specifiche esigenze senza eccedere nei «doveri».

Come si comporta un invitato che riceve la partecipazione di nozze? Va sottolineato che non è d'obbligo fare un regalo, però è sempre molto gentile fare anche un piccolo presente per partecipare alla gioia di due persone innamorate. I regali vanno spediti in genere poco prima delle nozze.

I «puristi» del bon ton sostengono che la lista nozze non è molto elegante, ma ormai viviamo in un'epoca in cui la praticità ha preso il sopravvento. Nella lista si sceglieranno molti possibili regali tenendo presente sempre il prezzo, facendo in modo che ognuno possa scegliere un regalo proporzionato alle proprie possibilità economiche.

Anche un assegno, dato direttamente ai fidanzati, è un bellissimo dono di nozze. In Italia, i soldi sono sempre considerati un po' volgari, eppure questa usanza è una tradizione delle grandi famiglie. Appena i regali, accompagnati da un biglietto da visita del mittente, vengono recapitati, i fidanzati ringrazieranno immediatamente per telefono o con un biglietto firmato da tutti e due. Anche se si ricevono dieci vassoi non si chiede mai il cambio e si ringrazia con un «E' proprio ciò che mi mancava!».

Vanity
MODEL

Coordinamento e realizzazione di sfilate di moda, show-room, servizi fotografici per pubblicità, redazionali, cataloghi. Organizzazione fieristica e congressuale, meeting aziendali, convention, promozioni.

STYLING CASTING
ART BUYER LOCATION
SCENOGRAFI FOTOGRAFI
COMPARSE LUCI E MUSICHE
HOSTESS FIGURANTI
INTERPRETI STANDISTE

Costantemente aggiornati attraverso un'attività di ricerca operata dalla nostra équipe di scout, che seleziona in tutto il mondo i volti più nuovi e interessanti, e grazie alla collaborazione con le agenzie di moda estere, siamo in grado di soddisfare ogni tipo di esigenza.

"VANITY E IL SUO STAFF STA ORGANIZZANDO UN PROGETTO DI SFILATE COLLETTIVE... preparati non potrai mancare."

MANAGEMENT
Tel. 011/6056086 FAX 011/

Tutte le strade portano ad ALGE

AL.GE. - Gruppo IDROCENTRO

bagni, cucine, pavimenti, rivestimenti stufe, caminetti & coordinati

PINEROLO · TORINO · SETTIMO T.SE · ALBA · CASALE M.TO

Regali? Non soltanto casalinghi

Nelle liste di oggi libri, vini e viaggi

Per evitare la classica montagna di tostapane in dono e i doppioni in generale, è ormai diventata d'uso più che [illegible] la lista di nozze. Una consuetudine che ha faticato a prendere piede in Italia ma che ormai nessuna coppia giovane rifiuta, grazie alla sua innegabile praticità.

E' solo un modo di rendere più agevole l'arte del regalo, con grande convenienza di chi lo fa e di chi lo riceve. L'idea è nata nella pragmatica America, grazie all'inventiva [illegible] un commesso che per primo pensò di annotare i doni che venivano acquistati nel [illegible] negozio per [illegible] coppia di sposi, in modo che [illegible] venissero comprati più di una volta gli stessi oggetti.

Ma, oggi che la lista è diventata una prassi, ecco comparire un nuovo problema. Con l'età «matrimoniale» spostata [illegible] avanti, con i neosposi che hanno alle spalle anni di vita da single oppure, al contrario, di convivenza in coppia, non ha più senso la scelta «classi-[illegible] dei regali. Posate, vasellame, servizi di piatti e bicchieri, nella nuova casa, in genere, ci [illegible] già; così è meglio optare per «pezzi» diversi, dai televisori agli hi-fi, alle segreterie telefoniche, ai computer. Bando ai pregiudizi, insomma: ormai sta all'inventiva dei futuri

marito e moglie stabilire, in tutta libertà, ciò che desidera-[illegible] ricevere.

Non di soli casalinghi vivono insomma gli sposi. Può diventare regalo di nozze anche una lampada firmata p[illegible] la stanza da letto e per il salotto, un tappeto, un particolare soprammobile. Chi ama gli oggetti antichi può per esempio redigere piccole liste nei negozietti di antiquariato. Quadri, stampe, peltri, cineserie: tutto va bene, poiché piace al destinatario.

Per i più golosi, ci [illegible] poi le liste «da mangiare» o «da bere». Si possono «colonizzare» i negozi di gourmandises oppure quelli di vini, per mettere su, insieme alla casa, una ricca e raffinatissima cantina.

Tra le possibili liste alternative c'è inoltre quella ideale per la coppia di intellettuali dalle preferenze sedentarie. Nelle migliori librerie cittadine si può redigere una lista di volumi che farebbe piacere ritrovarsi nella biblioteca di casa. Dai classici che non si [illegible] ancora letti, alle ultime firme in fatto di editoria, la scelta è talmente ampia che non c'è pericolo [illegible] farsi mancare le idee. [illegible] anche chi regala troverà la sua soddisfazione, optando, nella scelta, per l'autore del cuore.

I futuri sposi che amano invece muoversi fisicamente oltre che con la testa, si rivolgeranno piuttosto a un'agenzia di viaggi. In questi negozi ormai è diventato d'uso comune attivare dei conti aperti a nome della coppia. Ciascun amico, rivolgendosi all'agenzia, versa il suo contributo che andrà a formare un piccolo credito e verrà usato per un viaggio a piacere. Così gli invitati sapranno di aver donato una tappa aerea, una serata [illegible] albergo, una cena al chiaro di luna sotto le palme, piuttosto che una prima colazione e buffet: regali certo insoliti ma [illegible] per questo [illegible] graditi.

Nuova tendenza nelle scelte degli sposi

La solita bomboniera o qualcosa di diverso ?

Da Simmi un' idea originale per risolvere il problema

Eccoci arrivati al momento cruciale ! La scelta della bomboniera: «piacerà? Non piacerà ? Farà la fine di tutte le bomboniere ? Io piuttosto non la faccio, dice lei... Sono inutili, dice lui... Già, però,...Mah! Sono tutti parenti ed amici, ci fanno un bel regalo, sarebbe bello lasciare un ricordo...E poi la tradizione. O.K. Facciamola, [illegible] che sia originale!».

Nel negozio specializzato "Simmi" ci confermano che questo è il quesito di molti sposi. Qui a Torino in via Santa Teresa 18, il problema è stato risolto: originali creazioni esclusive e personalizzate, cristalli, argenti, vetri soffiati e porcellane così come raffinati ramages segnaposto accontentano gli sposi più esigenti.

Grazie alla fantasia Simmi crea valide alternative alla bomboniera tradizionale, tralci insoliti ed eleganti, soluzioni di grande effetto ed originalità, dove il buon gusto è rispettato anche quando la spesa non è eccessiva.

«Spesso» confermano i titolari di Simmi «i nostri sposi, con i quali si instaura [illegible] rapporto di simpatia,torna-[illegible] da noi per il battesimo, la comunione dei loro bambini, e persino le nozze d'argento e d'oro di genitori o nonni. Ci raccontano che è bello, dopo tanti anni, vedere le proprie bombo-[illegible] esposte nelle case di parenti ed amici: sono piaciute e sono state conservate come caro ricordo».

Tutto questo perché ogni creazione griffata Simmi, corredata da garanzia è il risultato unico ed esclusivo di una accurata lavorazione a mano, interamente eseguita nei propri ateliers, che abbina con fantasia fiori essiccati ed altri materiali alle forme ed agli oggetti più svariati.

È [illegible] dubbio interessante, prima di decidere,"fare un salto" da Simmi, Via Santa Teresa 18, Torino, dove è difficile non trovare soluzione alle proprie esigenze...Anche quella del parcheggio: è disponibile per i clienti all'interno [illegible] cortile.

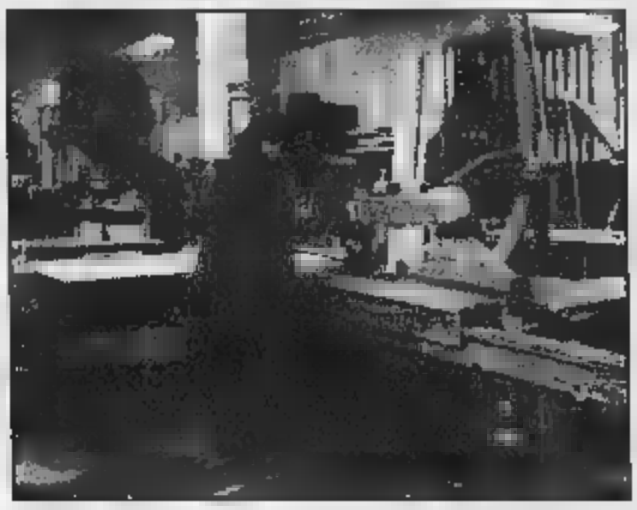

...un attrezzato laboratorio produce in Torino da 36 anni

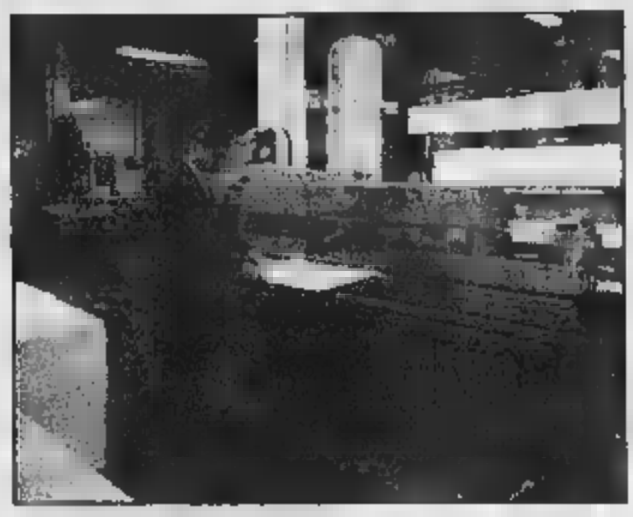

CUCINE
BAGNI
ARREDAMENTO
(su misura)

CI-BI
snc di Pavesio ■ C. ... dal 1963

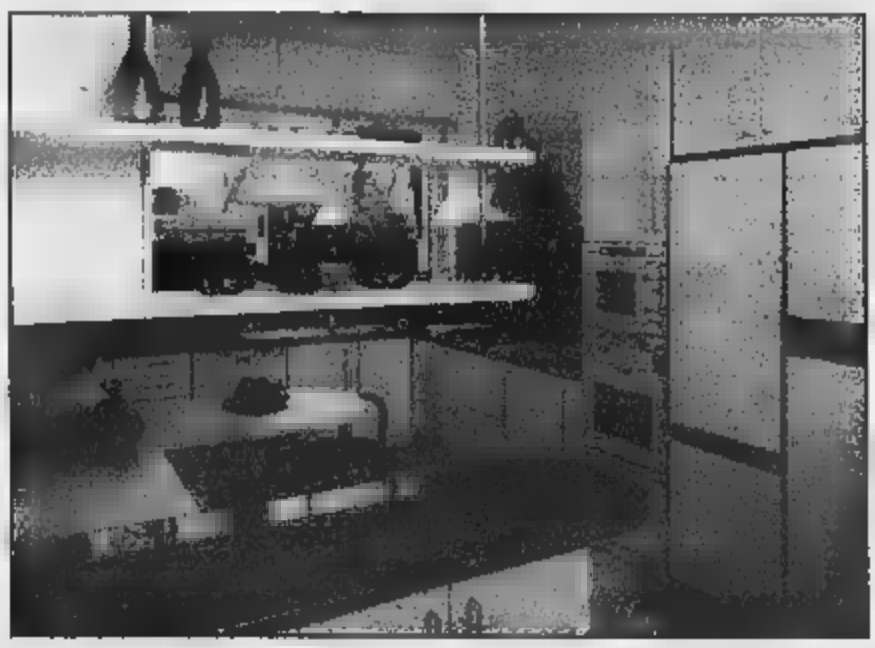

Questi i servizi che la *Ci-Bi* snc fornisce sempre ai propri clienti

- Studio ■ progettazione degli ambienti cucina ■ bagno.
- Progettazione tecnica degli impianti elettrici ed idraulici.
- Posa in opera degli arredamenti
- Collaborazione con numerosi studi di architettura.
- Possibilità di riutilizzo ■ rinnovo degli arredi da destinare ad altri ambienti.
- Collaborazione con valenti artigiani per problemi di impiantistica ■ muratura.
- Servizio assistenza.
- Facilitazioni di pagamento.
- Sostituzione elettrodomestici da incasso.

Stabilimento e uffici
TORINO - Via Bologna, 152/158
Tel. 011.850943 - 011.859085

SERIETÀ - COMPETENZA - PROFESSIONALITÀ AL VOSTRO SERVIZIO

Quel giorno, per essere perfette

Un lungo studio per acconciatura e trucco

Il giorno che viene considerato il più bello della vita va trascorso in letizia ■ serenità, ma anche con assoluta eleganza e intransigenza. La sposa, diciamocelo pure, deve essere a puntino, perfetta, con tutti gli accessori in ordine e un abito ricco che faccia sobrietà ■ moda. Fin qui siamo tutti d'accordo, ma spesso si trascura una parte importante che ha il suo peso sostanziale nel totallook del giorno del «sì»: l'acconciatura.

Siamo così andati in visita in un laboratorio che fa proprio dell'acconciatura il suo punto di forza. In via Mercanti 16, ■ Torino, opera Mario Audello, che ha un curriculum da fare invidia e una professionalità radicata in più settori. Mario Audello è parrucciaio ■ Torino, visagista e truccatore teatrale. La sua nota azienda spazia in un campo largamente vasto, dalla profumeria teatrale al noleggio di forniture cinematografiche, dai toupets alle parrucche, ai postici.

Per le future spose Mario Audello mette ■ disposizione stile e professionalità: «La caratteristica più significativa del nostro laboratorio riguarda il rapporto che si instaura, fin dalle prime battute di approccio, con le nostre clienti, dove ogni più piccolo particolare della cerimonia che deve essere organizzata, viene a far parte di un quadro complessivo. L'abito che verrà indossato, ad esempio, deve essere descritto verbalmente o verificato su un bozzetto: ■ la base essenziale sulla quale formuleremo i primi abbozzi dell'acconciatura».

Una futura sposa viene da lei a chiederle aiuto e consigli, che suggerisce? «Dopo lo studio dell'abito dobbiamo anche analizzare i vari particolari della cerimonia - dice ancora Mario Audello - a cominciare dagli addobbi della chiesa, all'architettura delle navate, alle tipologie del ricevimento, all'ora in cui avverrà l'evento. Sono tutti elementi indispensabili per riuscire ■ formulare ah hoc uno studio che sia profondamente consono per il trucco ■ la pettinatura della sposa. Diciamocelo chiaramente, nel nostro laboratorio siamo tutti perfettamente coscienti che ogni particolare, perché la cerimonia non abbia una sola sbavatura e sia di grande successo, deve essere di grande armonia e raffinata bellezza».

Ogni ragazza, ogni donna, ha una sua idea primaria per quanto riguarda l'acconciatura, ma anche per quanto riguarda ■ trucco. C riuscite a far convivere l'idea di bellezza che la cliente si è creata con le esigenze di un look abbinato anche alle caratteristiche ambientali? «Non è facile, ma non è affatto impossibile - aggiunge Mario Audello -. Dobbiamo in grado di elaborare con la futura sposa il concetto stesso di look, accondiscendendo un tantino sulle esigen- primarie ■ po' anche imponendo le nostre soluzioni ■ i nostri studi. Insieme viene definita la "giusta immagine" che, varie prove in studio, sarà sempre aggiustata e curata per essere quella che o la nostra equipe riteniamo fondamentale del look di quel giorno importante ■ tanto atteso».

Essere in grado di riconvertire l'acconciatura e il trucco è un'altra prerogativa ■ questa azienda torinese. Che servizio offrite? «Se ci viene richiesto offriamo il lavoro del dopo-cerimonia che consiste nell'eventuale ritocco del trucco e dell'acconciatura, oppure nella scelta di un look totalmente diverso per il momento del ricevimento degli ospiti». Un lavoro difficile, con quali risultati? «I risultati sono sempre ottimi perché partiamo sempre da un rapporto di base con le nostre clienti, diventiamo quasi amici. Le future spose, con noi, si devono aprire e spiegarci i loro sogni e i loro problemi. Quando diciamo che ■ indispensabile conoscere come sarà l'abito ■ che fattura avrà, non è una richiesta campata in aria. Da questa spiegazione e da quelle della chiesa, degli addobbi e così via, s'inizia a lavorare. Con questo bagaglio d'informazioni, che siamo riusciti ad acquisire l'aiuto della protagonista della giornata, si parte allo studio più approfondito del trucco e dell'acconciatura. Nulla viene lasciato al caso, anche i dettagli più piccoli protagonisti dei nostri confronti».

E lo studio finale finisce alla futura sposa: «Sì, e debbo dire che è sempre un successo. Ma il successo arriva solo si se unisce l'estro, la fantasia a una buona dose di professionalità. E quel giorno diventerà davvero indimenticabile».

PER IL FATIDICO "SÌ" ACCONCIATURA E TRUCCO

Mario Audello

Via Mercanti, 16 - Torino - Tel. 011.54.72.11-562.15.17 Fax 011.53.36.72

VERTICE
TORINO
■ Per gli Sposi
un grande reparto
con oltre 200
modelli esclusivi,
pronti ■ su misura,
dalle linee attuali,
pensate
per Sposi
più eleganti
più disinvolti,
più belli.
• VERTICE • VIA LAGRANGE, 35 • TORINO

Il dopo-nozze

Risate e fantasia

E dopo la cerimonia? Sono tanti i possibili ricevimenti. [illegible] per chi ha un po' di [illegible] dell'umorismo e al [illegible] matrimonio si vuole anche divertire, oggi sono nate, sul modello americano, delle agenzie di spettacolo che offrono parecchi servizi «ad hoc» per le feste di nozze.

Per movimentare il dopo-cerimonia si può optare ad esempio per un cabarettista che intervalli le varie portate [illegible] rinfresco con buffi sketch frizzanti. Meglio [illegible] l'attore è anche mago: potrà arricchire i suoi interventi [illegible] divertenti giochi di prestigio, magari dal taglio demenziale. Oppure si può scegliere un giocoliere, che con I [illegible] numeri allieti la festa.

Ma la vera novità sono i finti [illegible]. Si nascondono in mezzo a quelli veri e, mentre servono, fanno pasticci, si comportano in maniera strana sorprendendo gli invitati in mille modi, facendo i «guastatori». «Non [illegible] una parte facile - spiegano in un'agenzia specializzata in questo tipo [illegible] servizi - perché gli attori devono mantenersi entro i limiti del buon gusto, in modo da non disturbare gli invitati ma divertirli soltanto. Ci vuole molta educazione e [illegible] certo senso della misura. [illegible] si rischia di ottenere l'effetto opposto: e di offendere la gente». Sbagliano le portate, scambiano i dolci con i salati, scherzano [illegible] gli invitati che rimangono lì per lì allibiti. «A volte [illegible] li chiedono gli stessi fidanzati, che vogliono sdrammatizzare un po' il loro matrimonio - spiegano all'agenzia - ma è anche successo che fosse una madre molto spiritosa a prenotarli all'insaputa della figlia che si sposava, per [illegible] una sorpresa».

Le agenzie specializzate cercano di accontentare tutte le richieste, anche le più strane. Per chi è maniaco della televisione e dei suoi divi, c'è anche la possibilità di «affittare» un vip particolarmente amato per [illegible] giornata del fatidico «sì». Sembra impossibile? Non lo è. L'agenzia si mette in contatto [illegible] l'ospite famoso: [illegible] questi è d'accordo, viene patteggiato un compenso per il disturbo, [illegible] fra parenti e [illegible]ici si potrà così trovare l'attore o l'attrice del momento. Un esempio? Vanno molto le star di «Beautiful», maschi e femmine. Sono molto disponibili anche se [illegible] proprio economici: una loro «comparsata» può costare intorno ai 10 milioni....

Ci si può divertire, però, anche «in proprio». Bastano un po' di originalità e di fantasia. Lar[illegible] ai creativi, in[illegible]ma. Si può ad esempio copiare dall'estero. In certi Paesi, come in Inghilterra, è usuale che un caro amico della coppia, in genere lo stesso testimone di nozze, tenga durante il banchetto un discorso. Ricordi di avventure passate insieme, scherzi collettivi, sberleffi, simpatiche prese in giro: tutto può andare bene per rallegrare [illegible] convivio e per sollevare [illegible] morale che è spesso un po' «appesantito» dal lauto pasto. Chi si sentisse poi particolarmente ispirato, potrebbe anche lanciarsi nella produzione di un'originale poesia. In rima baciata [illegible] in prosa, in settenari piuttosto che in terzine, l'idea incontrerà certamente [illegible] favore degli invitati e dei novelli sposi. La vostra poesia poi, andrà ad aggiungersi [illegible] regali di [illegible]: per gli amici festeggiati sarà sempre un grato ricordo, da rileggere negli anni a venire per commuoversi un po' o per farsi una risata.

E poi? Siamo nel Duemila, l'epoca della tecnologia e dell'immagine. Perché, dunque, non affidarsi a quest'ultimo per le sorprese del «dopo-nozze»? Munendosi di un semplice apparecchio fotografico [illegible] sviluppo istantaneo, si possono scattare in tempo reale gustose scenette conviviali. Unendole e inventandosi [illegible] momento vignette di commento, le fotografie si trasformeranno [illegible] una sorta di artigianale fotoromanzo: [illegible] po' di fantasia, un tocco di humor, e il gioco è fatto.

jour et nuit

NEGLIGÉ - BABY DOLL - GUEPIERE
VASTO ASSORTIMENTO INTIMO
MARE UOMO - DONNA

SOLUZIONI CON COPPE
CONFORMATE A, B, C, D

MARCHE NAZIONALI ED ESTERE

Orario continuato

Per ogni acquisto "Completo Sposa"
[illegible] SCONTO del 10%

[illegible] Torino
Tel. 011.170.22.82

Benvenuti da Prochet per la vostra Lista Nozze.

PROCHET PROPONE "IL [illegible] CASA. Per i Fidanzati che progettano di sposarsi, la Lista Nozze è il primo passo verso una nuova vita a due, e proprio per i Futuri Sposi, **Prochet** propone da sempre il meglio per abbellire la loro casa ■ quanto c'è di più elegante, funzionale e utile per apparecchiare con gusto la tavola, dai piatti di stile giovane per lo spuntino di tutti i giorni, ai servizi di gran classe, per cene raffinate ■ impeccabili.
Considerata ormai dagli Sposi la via migliore per ricevere regali graditi, la [illegible] è molto apprezzata da amici e parenti, liberi di scegliere fra doni che faranno sicuramente la felicità della nuova coppia.
"Per noi è fondamentale accontentare ogni richiesta di chi compone la Lista Nozze nel nostro negozio - spiegano da **Prochet** - *■ pontiamo anche la massima attenzione affinché chi acquista un regalo sia soddisfatto del dono che farà".*

ANCHE [illegible] I COMPLETAMENTI [illegible]
Il negozio in cui si organizza l'elenco dei regali può talvolta diventare un punto di riferimento per il futuro: così è da **Prochet**, dove gli Sposi hanno la certezza di poter completare, anche dopo anni, i servizi. *"Proponiamo solo Marchi di chiara fama internazionale, che assicurano una continuità di produzione nel tempo* - dicono nello storico negozio torinese situato sotto i portici di via Pietro Micca - *sei agli sposi dovesse capitare di rompere un calice o un piatto, non c'è problema, potranno facilmente 'rimediare' all'imprevisto perché da noi troveranno sempre i completamenti".*

[illegible]
Da dove si parte per comporre una Lista Nozze? Da **Prochet** è molto semplice: *"Ogni coppia di Sposi ha necessità diverse. Noi cerchiamo sempre di seguire con attenzione le richieste che ci vengono poste".* E gli Sposi che pensano alla Lista Nozze, ma non hanno ancora le idee chiare, da **Prochet** troveranno personale qualificato che Li saprà consigliare con discrezione ed esperienza.
La [illegible] può essere molto ampia e comprendere tutto il necessario per apparecchiare nei minimi particolari ogni tipo di tavola, con porcellane, cristalli, argenti, e quant'altro faccia parte dell'Arte della Tavola e del far bella la casa, oppure può essere più specifica: c'è chi ha la casa già attrezzata, e desidera ricevere solo oggettistica o completamenti d'arredo, carrelli o lampadari.

Il bello della [illegible] **Prochet**, è che si baserà in ogni caso su articoli completamente a disposizione nel negozio, ■ gli Sposi potranno scegliere senza alcun obbligo a fine Lista di acquistare quanto non è stato loro regalato.
L'assortimento proposto da [illegible] è vastissimo e l'ampia scelta di articoli dei più famosi Marchi, fa della **Lista** [illegible] un ambito desiderio di ogni coppia di Sposi. A fine lista poi, il **Regalo** [illegible] **Prochet** completa la riuscita e il successo della scelta.

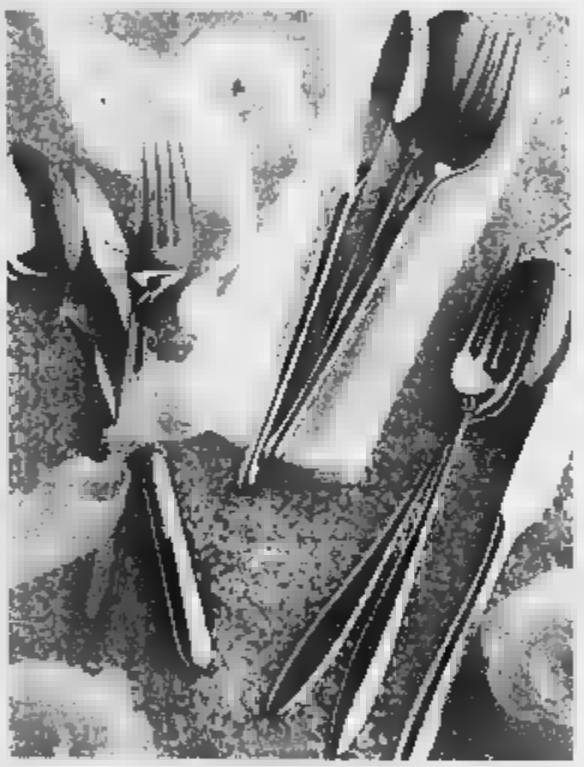

SE GLI [illegible] SONO [illegible]
Con gli impegni di studio e lavoro che al giorno d'oggi costringono i giovani ■ anche i professionisti affermati a condurre talvolta una vita movimentata di città in città: la [illegible] **Prochet** è la soluzione ideale, per avere la garanzia di un perfetto servizio di consegna, per qualsiasi destinazione.

PROCHET
Via Pietro Micca 6
Torino
Tel. 011.562.91.09

Le buone ricette di una volta

E invece della torta crostata di frutta

Ricevimento, banchetto o rinfresco? Pranzo con centinaia di invitati ■ convivio riservato ad ▬ ristretta cerchia? Cena danzante o semplice aperitivo? Sposarsi ▮ un fatto talmente privato che tutto ciò che ▬ la cerimonia diventa un optional. ■ può passare dallo sfarzo più assoluto allo stile rigoroso ■ quasi monacale.

Volendo emulare qualche vip, ci si può ispirare a Ivana Trump, per esempio, che quando sposò Riccardo Mazzucchelli organizzò un banchetto a base di fois gras ■ salmone affumicato, aragosta ▬ carciofi e funghi, agnello al forno ■ spigola al cartoccio. E, per finire, una torta con roselline di marzapane alta sei piani, innaffiata da litri di un vino secco della California, dal nome appropriato alla coppia «Par Niente». All'esatto opposto, la cantante punk Nina Hagen, decise di impalmare davanti ■ un guru sull'Himalaya il fidanzato conosciuto appena un mese prima.

Senza raggiungere questi estremi, i ricevimenti di nozze più «in» ▬ oggi caratterizzati sempre dall'abbondanza, ma dalla ricerca dell'effetto scenografico e dalla qualità. In genere, si preferisce accogliere gli ospiti in casa o in locali della famiglia. Quando ciò non ▮ possibile, allora ■ ricorre all'affitto di luoghi prestigiosi, magari sale di palazzi nobiliari ■ addirittura di castelli.

Inoltre, si dedica particolare attenzione all'allestimento. La tavola innanzi tutto deve essere molto particolare e curata. Si va alla ricerca di trionfi di frutta e fiori, di tovaglie raffinatissime, di stoviglie preziose in grado di affascinare e stupire i convitati. Per quanto riguarda ▮ menu, ampio spazio hanno gli antipasti, tra cui abbondano tartine e altre prelibatezze che prima di solleticare il palato ammaliano gli occhi per le armonie dei colori, la scenografia delle composizioni ■ la fantasia delle presentazioni.

S'intende che, poiché non tutti vantano trascorsi nobiliari o genitori «Paperoni», esistono apposite ditte ■ catering che provvedono a fornire tutto, dalle stoviglie al tovagliato, dalle vivande al personale.

I menu di ▬ oggi tendono ad ▬ sfiziosetti. Mentre un tempo ci si accontentava di piatti tradizionali, adesso si preferisce «filtrare» le antiche ricette secondo ▬ gusto più raffinato. Quindi, tagliolini all'aragosta con pennette alle zucchine ■ zafferano, spigola all'uva con patate, sorbetto al cedro ■ carpaccio di roastbeef (sono alcuni piatti offerti da Maurizio Costanzo e da Maria De Filippi alla cena di nozze); oppure lasagnole tartufate, stinco di vitello con funghi trifolati, torta con marroni e praline (alcune golosità del pranzo di Cristina Parodi ■ del marito Giorgio Gori).

E poi, ■ sono le dolenti note della torta. Quella classica, a più piani, ▬ gli sposini in cima è considerata un po' «chic». Senza andare a ripescare l'ormai famosissima torta alle carote di Kennediana memoria, il nuovo galateo opta per una crostata, magari molto grande, ▬ semplice, ▬ tanta, tantissima frutta fresca.

Nuova Catering 2000 e La Cucina Piemontese

PER UN MATRIMONIO INDIMENTICABILE
UN RICEVIMENTO SU MISURA

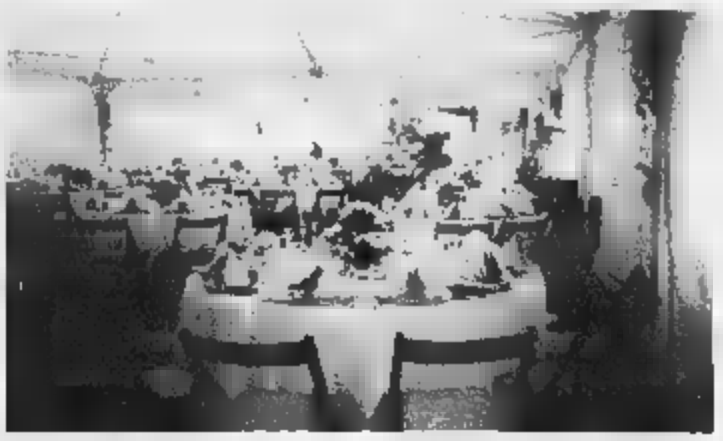

Catering a domicilio con struttura ricettiva d'avanguardia
Servizio ristorazione fino ■ 800 coperti a domicilio, presso ville o castelli d'epoca
Una cucina di gran classe in grado di soddisfare anche i palati più esigenti

Vigone (TO) - Via Umberto I, 15
Tel. 011.980.99.68 - 0335.53.17.60 - Fax 011.980.99.68

Menù esotico

Per sposi originali

Per alcuni - il fenomeno non è ancora di massa ma tende ad allargarsi in fretta - il tempo della cucina «patriottica» è ormai tramontato: quando escono con gli amici, queste persone vanno alla ricerca di nuovi sapori in arrivo da terre lontane. E la preferenza per la cucina esotica sta facendo proseliti anche in tema di feste di matrimonio. Soprattutto tra i giovani, tra chi vive all'insegna della curiosità e della voglia di viaggiare anche solo sedendosi a tavola.

Oggi Torino offre un ventaglio di possibilità di tutto rispetto, tale da coprire quasi tutto il mondo. Da dove cominciare? Dai più presenti in assoluto, naturalmente, i ristoranti cinesi, frequentati ormai da mezza città: un po' perchè i gusti si sono ormai incontrati, un po' perchè i prezzi sono più che concorrenziali. E proprio i ristoranti cinesi sono al momento i prediletti dai giovani esterofili per i loro pranzi di nozze. Tra l'altro, la precisione orientale fa si che i piatti vengano presentati decorati in maniera decisamente scenografico-spettacolare, elemento che in un'occasione di festa tanto importante non può che lusingare.

Per restare in Estremo Oriente, a Torino manca la cucina giapponese. Ma qui i piatti sono decisamente più particolari in fatto di sapori, il che restringe la possibilità di festeggiarvi il matrimonio ad una cerchia ancora limitata di fans.

Avvicinandoci un po'... in città sono stati aperti nel corso di lunghi anni ristoranti originali - nel senso che i cuochi sono effettivamente cittadini arrivati di lontano - curdi, persiani, libanesi, greci. Tutti sono in grado di allestire banchetti di nozze per qualche decina di invitati. Stesse condizioni per i numerosi ristoranti egiziani che di solito servono anche cucina italiana. Ampi spazi propone poi il ristorante marocchino di recente apertura, dove le serate vengono di solito allietate da un gruppo di musicisti e da una danzatrice del ventre, elementi che in un originale festa di nozze potrebbero essere sfoggiati come chicche per intenditori.

Molto vasta è poi la scelta tra i locali latinoamericani, per lo più brasiliani, in cui cibo e musica si confondono in un mix variopinto e particolarmente gustoso. Il Messico? Ultimamente il numero dei locali si sta allargando con locali spesso molto grandi, sempre interessanti, allegri, animatamente «musicali», dalla cucina gradevole anche decisamente da concordare nel caso di una festa di nozze.

C'è poi il ricco capitolo indiano, che sembra destinato a diventare il secondo per numero di locali dopo quello cinese. In quasi tutti i ristoranti l'arredamento è abbastanza indicato a cornice per un matrimonio dallo stile volutamente barocco: l'allestimento dei tavoli è curato, le sedie sono spesso imboltite e rivestite di stoffe damascate, alle pareti c'è un'abbondanza di decori che ricorda appunto quella dei cinesi. E il menù di solito consente di comporre un insieme adatto anche ai palati meno appassionati di scoperte enogastronomiche esotiche.

Sempre in tema di cucine insolite, ma questa volta da gustare in casa oppure in un ambiente appositamente noleggiato per il dopo-cerimonia: in città esistono alcune cooperative di donne straniere che propongono un servizio di catering all'insegna del Nordafrica, dell'Africa centrale, del Brasile e persino dell'Argentina, dove com'è noto è la carne a regnare in tavola. Informarsi, sia per i ristoranti sia per la cucina «a domicilio» è il primo passo verso una possibile passione. Per avere una panoramica precisa su tutta l'offerta si può consultare «Torino, guida alla città multietnica», Edizioni Sonda.

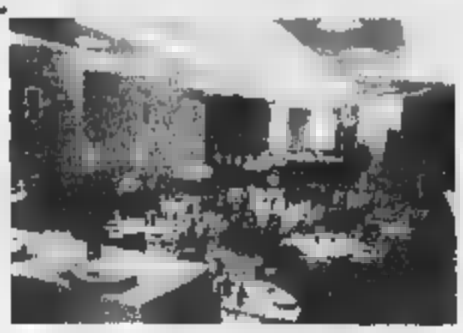

RISTORANTE HOTEL
PIEMONTE
DI LANZO TORINESE

SALONI FINO 300 COPERTI

SPECIALIZZATO IN BANCHETTI DI MATRIMONI,

COMUNIONI, CRESIME, BATTESIMI,
BUFFET LAVORO, RINFRESCHI.

DELIZIOSI MENÚ A PARTIRE L. 65.000

DEHORS ESTERNO, PARCO ATTREZZATO PER FOTO,
PARCHEGGIO PRIVATO INTERNO

E CON POSSIBILITÀ DI OSPITARE I VOSTRI
OSPITI PIÚ LONTANI NEL NOSTRO HOTEL

A SOLI 15 MINUTI DALLO STADIO DELLE ALPI
PER INFORMAZIONI 0123.320108

Fernanda Spose

Confezione e vendita abiti da Sposa
Pronti e su misura

APERTO OGNI PRIMA DOMENICA DEL MESE

Str. Genova, 143

Tel. 011.6470053 - Moncalieri (TO)

GILLY
RESTAURANT
☆☆☆☆
Tel. 0121.93[illegible] Fax 0121.932924

Dire sì

GILLY
HOTEL
☆☆☆☆
TORRE PELLICE (To)
C.so Jacopo Lombardini, 1

La regola d'oro per arrivare [illegible] nervi saldi al giorno del sì? Programmare scrupolosamente i vari passaggi obbligati, prevedendo con largo anticipo quali saranno le situazioni in cui la sposa [illegible] lo sposo [illegible] potranno procedere da soli alle incombenze, [illegible] dovranno farlo insieme oppure con i genitori [illegible] gli amici. Questo «calendario» eviterà uno spreco di tempo che [illegible] vista di un [illegible] non deve esserci, in particolare se entrambi i fidanzati lavorano.

Mano a carta e penna per la lista degli appuntamenti fissi, quindi, anche quelli che sembrano più scontati. Con larghissimo anticipo la sposa penserà all'abito, ma al momento del dunque sarà il caso di darsi delle scadenze oltre le quali [illegible] andare. Così, [illegible] volta scelto, [illegible] la volta di accessori come le scarpe, che [illegible]n sempre si trovano nella sartoria o nel negozio in [illegible] si acquista [illegible] vestito. Stessa scaletta e [illegible] attenzioni saranno riservate all'abito dello sposo.

E via via: la lista nozze, per la quale è bene prendersi tutto il tempo necessario, andando nel negozio prescelto in una giornata di tranquillità, possibilmente quindi non di sabato. Ancora: le partecipazioni, i confetti, le bomboniere, il ristorante, la musica, i fiori, l'acconciatura. Senza con[illegible]e le incombenze di tipo «burocratico», legate [illegible] all'organiz[illegible] della cerimonia (documenti [illegible] quant'altro). Tutto va fatto [illegible] affanno; chi riesce a programmare bene tutti i passaggi in vista [illegible] sì, conserverà di questo affascinante periodo preparatorio un ricordo bellissimo.

HOTEL GILLY DI TORRE PELLICE PER GLI SPOSI E NON SOLO.....

Circondato dalle splendide montagne della [illegible] **PELLICE**, a soli 40 chilometri da Torino, con ampio parco per foto l'Hotel offre il **pranzo di nozze a sole L. 49.000 con menù di: [illegible] antipasti, bis [illegible] primi, due secondi, vino speciale in bottiglia, torta nuziale, caffè, digestivi...** Insomma tutto compreso, in più potrete scegliere un regalo compreso nel prezzo, o una cena per due persone al primo anniversario di matrimonio, oppure, trascorrere la prima notte di nozze in una splendida Suite dell'Hotel [illegible] tutte le coppie che passeranno a ritirare la cartellina con alcune nostre proposte per il pranzo di nozze verrà dato un omaggio che resterà comunque loro anche se non torneranno a confermare [illegible] banchetto.

Se invece [illegible] già sposati [illegible] desiderate un po' di intimità l'Hotel Gilly ve ne offre l'opportunità [illegible] 1° [illegible] con la promozione Week-end "NOI DUE SOLI", [illegible] prezzi su misura per tutti:

- CENA SABATO + PERNOTTAMENTO + COLAZIONE + PRANZO LA DOMENICA [illegible] L. 180.000 PER [illegible]
- CENA [illegible] + PERNOTTAMENTO + COLAZIONE DELLA DOMENICA A L. 150.000 PER COPPIA
- PERNOTTAMENTO DEL SABATO + COLAZIONE DELLA DOMENICA A L. 130.000 PER COPPIA
- OFFERTA DI PASQUA: ARRIVO SABATO PER CENA, PARTENZA LUNEDÌ DOPO [illegible] A L. 390.000 PER COPPIA COMPRESO IL PRANZO DI PASQUA
- PRANZO DI PASQUA [illegible] LIRE 53.000 [illegible]

TORRE [illegible] TEL. 0121 [illegible]2477 FAX [illegible]

Del Vago Argenti

INGROSSO

Orefici e argentieri da tre generazioni

Vasto assortimento di articoli da regalo,
bomboniere, cornici, vasellame, liste
nozze e oggetti promozionali.

**Se hai una partita IVA e vuoi
risparmiare vieni a trovarci in**

Via Regio Parco 80/a -Settimo Torinese
Tel. 011/895.70.46-15
Apertura:
Lunedì, Mercoledì eVenerdì 9,30 -18
Martedì e Giovedi 9,30 - 12,30/15 - 19
Parcheggio interno

Fiori, scenografia d'effetto

Un «sì» tra rose e spighe di grano

Per «vestire» di solennità e di allegria il giorno più importante, i fiori non possono mancare. Senza cadere in inutili e costose esagerazioni, gli addobbi devono rappresentare un elemento significativo ■ sfondo, quel pezzo di scenografia che rende più prezioso persino l'abito della sposa o una magnifica tavola imbandita.

I fiori possono essere considerati un po' il filo conduttore di tutta la festa: accompagnano la sposa all'altare, allietano gli invitati al ricevimento. Il fiorista esperto saprà consigliare quelli più adatti allo stile dell'evento ■ potrà realizzare composizioni più o m■■ elaborate utilizzando per la chiesa o il municipio, il bouquet, le tavole e persino per l'auto degli sposi le stesse tonalità ■ corolle.

Se il bianco ■i■■ sempre ■■ me tinta dominante, da qualche stagione la creatività dei fioristi ha aperto nuove strade, ha consentito voli ■ fantasia prima inaccettabili. Per esempio, anche per sposalizi all'insegna della forma più rigorosa, sono molto di tendenza le composizioni di frutta, spighe e fiori di campo. Dagli agrumi ai melograni, alle mele ■ persino agli ■■■■ opportunamente accompagnati c'è di che appagare l'occhio e persi■■ intrigare il palato. Immancabili, poi, in questo genere di creazioni, i ciuffi di spighe e di foglie, tracce di una ■■■■ benevola e beneaugurante.

Ma come scegliere l'addobbo giusto per la chiesa? I fioristi andranno sul luogo per rendersi conto delle condizioni d'ambiente, poi proporranno cordoni continui lungo i banchi del corridoio che conduce all'altare fermati da boules o piramidi all'ini■io e alla fine. Oppure, ■■■■ che dalla cima del banco toccano il bordo del tappeto rosso. Per l'altare ci si potrà limitare ai classici quattro elementi fioriti oppure si potrà decorare, nel caso la chiesa ne sia dotata, anche la balaustra, ■■■ un effetto di sicuro impatto. Come sempre, anche questa primavera le spose preferiranno rose, gigli, fresie nei colori più tenui, oppure gerbere in quelli più accesi, in combinazione con i frutti e le spighe.

Ma non è detto che addobbare la chiesa sottintenda ■■■ spesa di enormi proporzioni. Anche i classici «ciuffetti» di margherite e grano, una gerbera guarnita di un lungo nastro in raso, un rametto di pino con pochi boccioli ■ rosellina selvatica, produrranno ■■ bell'effetto di festa e di buon augurio.

Per chi si sposa con rito civile in Comune, le necessità sono minime. Qualche fiore, però, nonostante la brevità della cerimonia, servirà per le foto e perché sposi e invitati serbino del momento ■■ sì un ricordo «decorato»: basteranno un paio di ciotole collocate nei punti strategici.

Nel ristorante, nella villa o nel castello in cui si terrà il banchet■ le composizioni più maestose ■■■■■■ sistemate all'ingresso, sul tavolo dell'aperitivo, su qualche mobile importante o sul camino. Per ■ tavoli si sceglieranno ciotole di dimensione adeguata - mai troppo ingombranti! - ancora una volta con frutta, spighe e foglie oppure ■■■ gerbere, rose (anche gialle), margherite. Il salone è qua e ■ troppo spoglio? Il fiorista vi collocherà grandi piante da appartamento.

RISTORANTE
«La Vignassa»

Lasciatevi guidare nel suggestivo viaggio che la Vignassa Vi offre, ■■ sapori unici, profumi antichi, paesaggi indimenticabili. Sulle colline ■ Pino Torinese in un'antica cascina restaurata che ■■ conservato intatta l'atmosfera di un tempo, il ristorante Vi accoglierà nelle sue sale ■■■■ volte a botte e i mattoni a vista e Vi conquisterà con ■ gustosa varietà dei suoi piatti.

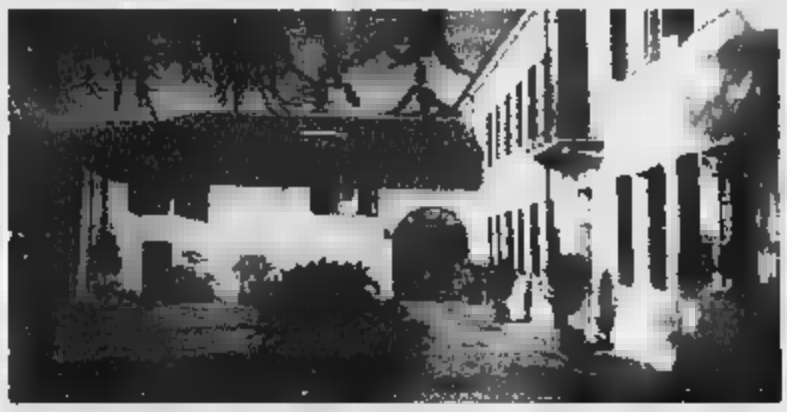

**Una cucina che esalta i sapori, e che ■■■■■■■■ anche i palati più esigenti.
Assaporate le specialità gastronomiche preparate al momento, soprattutto risotti e grigliate sia ■■ carne che ■ pesce cotte su griglie a carbone di legna, i dolci "fatti in casa", i freschi sorbetti alla frutta di stagione e tutte le prelibatezze che il menù Vi suggerisce, a cui potrete abbinare i vini D.O.C. e ■ eccellenti grappe che riposano nell'antica cantina.
Venite alla Vignassa in ogni stagione, potrete accomodarVi nella sala ■■■ il caminetto durante l'inverno, ■ nell'ampio cortile ■■■■ ■ dehors in estate, i profumi della ■■■■■ muteranno, ■■■ l'accoglienza, la qualità ■■■ servizio, ■ l'atmosfera, quelli ■ troverete sempre.**

LA VIGNASSA - Strada San Felice, 86 - PINO TORINESE - Tel. 011.84.34.98 - Chiuso ■ lunedì

Lino Valeri

Show room:

TORINO - C.so Francia, 203 - Tel. 011.749.29.76

MARINA di GIOIOSA IONICA (RC) - C.so Carlo Maria, 134 - Tel. 0964 - 41.60.57

E-mail: valeri@epizefiri.it

Per ricevere il catalogo della collezione 1999 Tel. 0964.41.59.11

Ristrutturare costa meno

La casa nuova con tutto il comfort che desiderate non è più un sogno

La detrazione **Irpef** al 41% della spesa per le opere di ristrutturazione sugli immobili è di grande stimolo per chi oggi vuole rinnovare la propria abitazione. La **Kronen**, società per la ristrutturazione propone ulteriori agevolazioni presentandovi un **importante** ed **esclusivo** servizio studiato per le vostre esigenze e realizzato su misura per la vostra casa. Un metodo **altamente qualificato** nato dall'esperienza maturata nel tempo che unita all'elevata specializzazione della **manodopera** e dell'**impiantistica** vi rende unici nel settore. Inoltre, l'alta qualità dei materiali impiegati e degli esclusivi accessori ci consentiranno di ottenere il miglior risultato per la vostra casa insieme al **comfort** che più desiderate.

Ecco le nostre agevolazioni

12 MILIONI*	PREVENTIVO PER LA RISTRUTTURAZIONE DI APPARTAMENTI COMPOSTI DA UNA CAMERA, CUCINA, BAGNO E RIPOSTIGLIO
49 MILIONI*	PREVENTIVO PER LA RISTRUTTURAZIONE DI APPARTAMENTI COMPOSTI DA UNA SALONE, DUE CAMERE, CUCINA, DOPPI SERVIZI E RIPOSTIGLIO
57 MILIONI*	PREVENTIVO PER LA RISTRUTTURAZIONE DI APPARTAMENTI COMPOSTI DA UN SALONE, TRE CAMERE, CUCINA, DOPPI SERVIZI E RIPOSTIGLIO
68 MILIONI*	PREVENTIVO PER LA RISTRUTTURAZIONE DI APPARTAMENTI COMPOSTI DA UN SALONE, QUATTRO CAMERE, CUCINA, DOPPI SERVIZI, LAVANDERIA

I PREVENTIVI COMPRENDONO

OPERE ED INTERVENTI

- RIMOZIONE dei vecchi pavimenti e rivestimenti
- ELIMINAZIONE impianti idraulici ed elettrici esistenti
- RIFACIMENTO del sottofondo in cemento
- POSA dei nuovi pavimenti e rivestimenti
- REALIZZAZIONE completa degli impianti idraulici con l'impiego di tecniche avanzate e l'utilizzo di materiali ad altissima resistenza omologati CEE
- REALIZZAZIONE completa degli impianti elettrici con l'utilizzo di materiali di ottima qualità, garantiti per funzionalità e sicurezza da certificazioni a norma di Legge
- LE OPERE saranno eseguite da personale specializzato nella realizzazione di interventi completi con rifiniture di pregio

MATERIALI ED ACCESSORI

- PAVIMENTI E RIVESTIMENTI: monocottura, cotto, klinker, gres e parquet delle più importanti marche
- PER I BAGNI: vasche , docce, rubinetterie, sanitari Ideal Standard, Hansa, Grohe, Paini, Flaminia, Catalano e altre marche
- PER GLI IMPIANTI ELETTRICI: serie Living **bticino** e Playbus **GEWISS**
- *Tutti i materiali, i componenti e gli accessori saranno scelti da voi tra le più importanti marche nella nostra esposizione dove saremo lieti di fornirvi ulteriori informazioni e preventivi dettagliati per ogni vostra esigenza.*

(*) IVA esclusa

Kronen®

RISTRUTTURA LA TUA CASA

Via Po, 52 - 10123 Torino Tel. 011/8154161 - 8150581

autocentro

Ambientazioni

Fantasia e qualità

Mettere su casa, è una fatica, un impegno che occupa tanto tempo ■ alimenta lo stress. Com'è difficile sostituire vecchie ambientazioni e trovate le soluzioni più idonee e anche funzionali per gestire in libertà il proprio spazio di ■■■. E non dimentichiamoci che, ormai da troppo tempo, siamo abituati dalla televisione, soprattutto quella locale, di casa nostra, ■ troppi squallidi incontri ■■■ l'orrido: teleimbonitori che vorrebbero farci credere che da loro tutto si può, ■ costa praticamente nulla.

Come dice un vecchio detto, «prima o poi tutti i nodi vengono al pettine», così, anziché rischiare in prima persona tempo, fatica e denaro, è necessari■ trovare il giusto punto d'appoggio, professionisti non nei numeri, ■■■ nella qualità, gente esperta, seria, che conosca che cosa significa il termine arredamento, che sappia consigliare, ma a volte anche imporsi ■■■ soluzioni particolari, create ■■ hoc per le vostre esigenze abitative ■ di ■■■■.

Vogliano parlarvi di una azienda, ■■■■ vorremmo fossero tutte: il Portico Arredamenti, a San Giorgio Canavese, quattro passi fuori le ■■■■ della sempre più grigia Torino. Un'azienda solida ■■■ alle spalle un'esperienza che ■■■■ ormai il quarto di secolo. Il Portico Arredamenti può vantare una clientela che non solo ■■■■ dal Canavese, ma spazia, dal Torinese, al Vercellese, al Biellese, alla vicina Valle d'Aosta. Possono ben dire i tecnici dell'azienda: «Il nostro è un punto di riferimento per chi cerca risposte soddisfacenti ■■ problemi di arredo, ■■■■ mai trascurare un ottimo rapporto ■■ qualità ■ di prezzo».

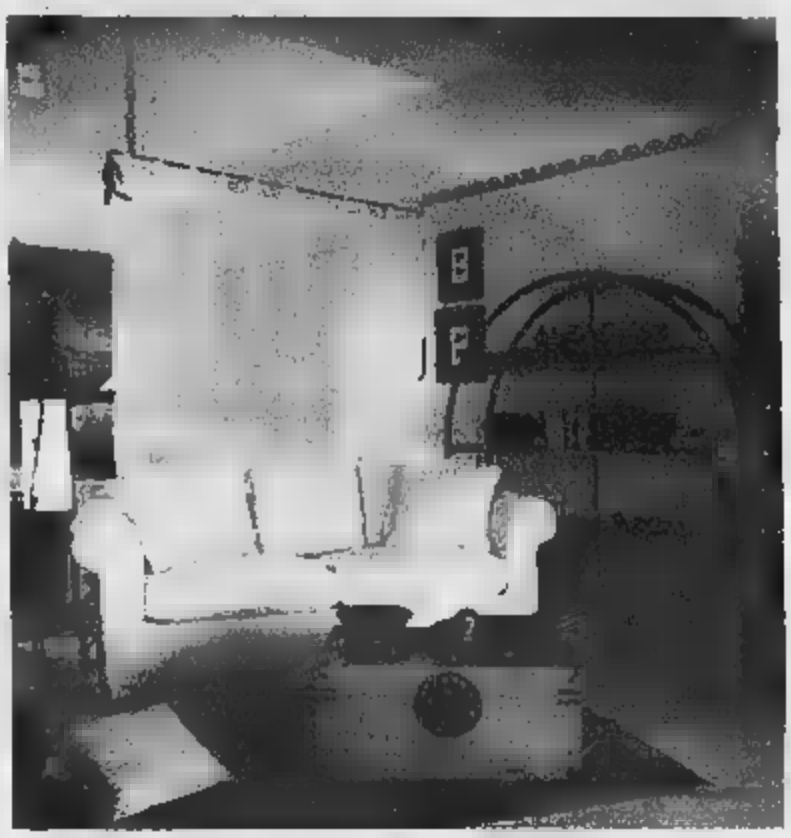

Al Portico Arredamenti, in uno spazio espositivo ampio, accogliente ■ invitante, è possibile trovare tutto quello che è necessario per ■■■■ ■ rinnovare ■■■■ qualsiasi ambiente della vostra abitazione. E' sufficiente girare nelle sale per rendersi conto che, in quest'azienda di San Giorgio Canavese, la clientela può avvalersi di un servizio assolutamente completo e affidabile. Al Portico Arredamenti, infatti, oltre ad una meticolosa progettazione d'interni, dove gli spazi vengono sfruttati in modo serio ■ razionale, si può anche trovare ■■■ particolareggiata consulenza professionale per quanto riguarda i tendaggi, i tessuti, i tappeti e tutti gli oggetti che rientrano nel termine «arredo» vero e proprio.

Quante volte ci siamo illusi ■ abbiamo adottato al volo il verbo in voga in questi anni, il fai da te, e quante volte ci siamo ricreduti. L'arredamento è merce per i professionisti, gli arredatori, così come i complementi di arredo, che non si possono scegliere a caso. Al Portico Arredamenti di San Giorgio Canavese possono dire con un tantino di orgoglio. «Da noi ogni proposta è accuratamente selezionata con gusto ■ originalità, abbinando al mobile di serie pratico e funzionale, il pezzo particolare, etnico, che dà colore a personalità alla casa».

Tante, tantissime soluzioni alle quali nessuno ■ noi avrebbe mai pensato e che, adesso, appaiono un po' come l'uovo di Colombo. Possiamo sempre dire ■■■ «Già, com'era semplice», ma senza il tocco di estro e di arte dei tecnici del Portico Arredamenti di San Giorgio Canavese, non lo ■■■■■■ mai scoperto. Così vediamo vecchi bauli cinesi ■ indonesiani accostati ■■ accoglienti divani, tavoli marocchini ■ messicani inseriti in cucine dall'impronta moderna. E poi ancora mobili di fattura artigianale dipinti su richiesta del cliente. E perché no, mobili provenienti da terre lontane. La serietà, il gusto e la professionalità non ■■■■ ■■ miraggio. E' sufficiente un viaggetto ■ San Giorgio Canavese.

Speciale Casa

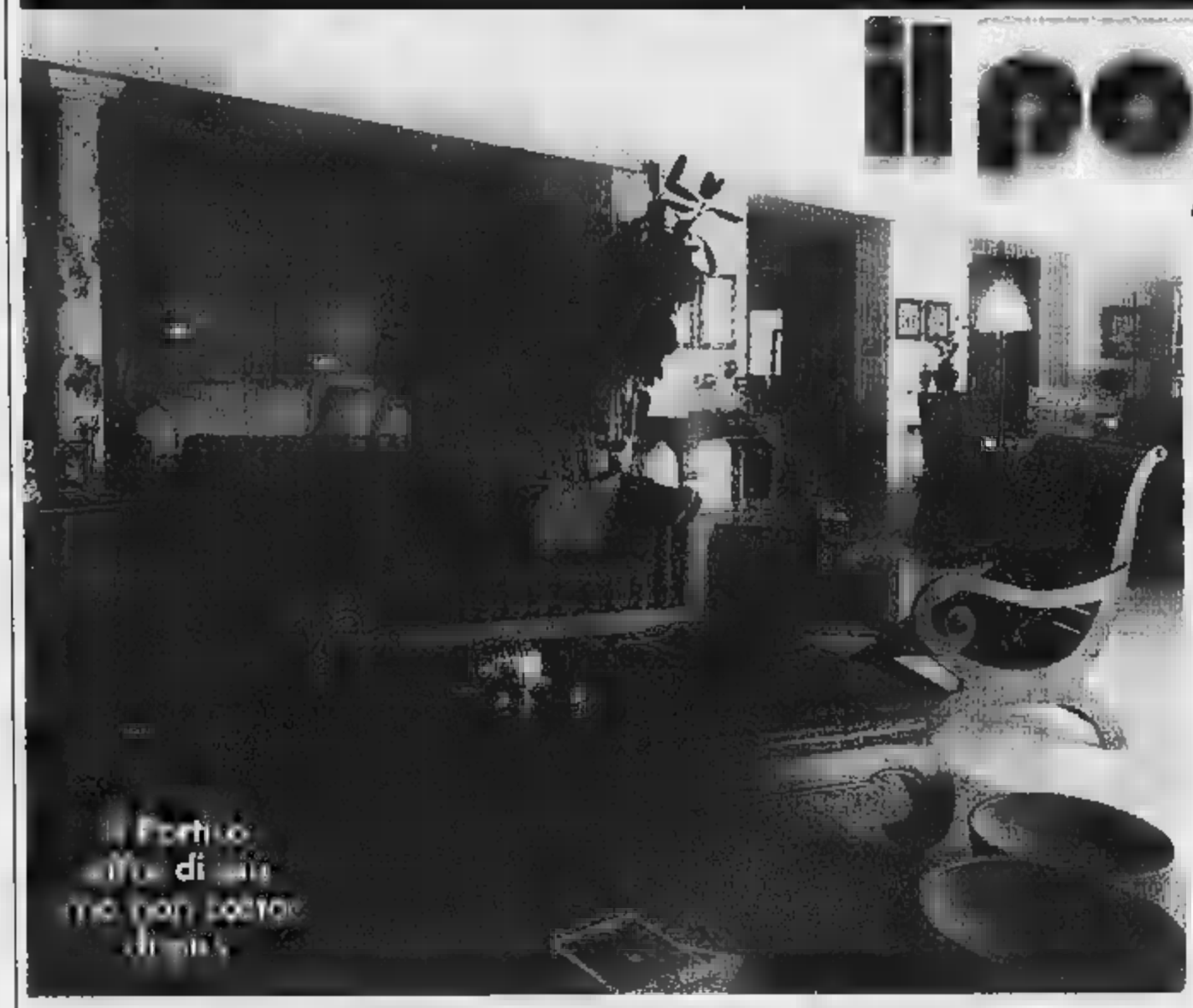

il portico
ARREDAMENTI

Nuove idee
per la vostra
Nuova Casa:

l'etnico,
il moderno,
il classico.

Il Portico Arredamenti
San Giorgio Canavese (TO)
Via Circonvallazione 36
Tel 0124.32231

Festa in villa

Ci pensa il catering

Castelli con torrette merlate ■ parchi secolari, ville patrizie con porticato e saloni punteggiati da camini e armature, palazzi nobiliari dalle quadrerie insospettabili ■ dalle volte affrescate secoli or ▬. E ancora: casali patrizi ▬ scuderie trasformate in saloni dalle splendide volte a botte. Di questi tempi i matrimoni più esclusivi si festeggiano in dimore storiche d'ogni ▬ ■ stile, «noleggiabili» per l'occasione. E c'è persino chi lo celebra il matrimonio in uno di questi luoghi di charme, dal momento che non mancano quelli attrezzati di cappellina. Prima di costruire però «castelli in aria» su questa eventualità, è bene chiarire quali ▬ gli orientamenti dei rispettivi parroci per capire ■ accettano di concedere l'autorizzazione ■ nozze «fuori sede».

Organizzare buffet o pranzo in un maniero settecentesco sottintende il rivolgersi ad un'organizzazione di «catering», società che cura l'allestimento del pranzo, comunque lo si desideri; sia molto formale, con invitati seduti, sia più sportivo, con ospiti liberi di spostarsi a piacimento incontrando, tra una portata e l'altra (ma anche durante), tutti gli altri invitati.

Le prime ditte ad offrire un servizio del genere sono state note pasticcerie e gastronomie cittadine. Oggi, la scelta è enorme. Come orientarsi? In commercio esistono pubblicazioni che consentono di avere un'idea abbastanza precisa dell'offerta esistente, per poter procedere ■ un ▬ ■ confronto di prezzi. Anche le Pagine Gialle riportano un ampio numero di indirizzi a cui rivolgersi.

I costi possono essere molto diversi in base alle esigenze di ▬ indicate dagli sposi, all'attrezzatura richiesta e quindi anche in base agli spazi scelti per ospitare l'evento. Il catering è la soluzione ideale, tra l'altro, per chi ha a disposizione una casa di famiglia grande a sufficienza da accogliere gli invitati, magari dotata di un parco, un giardino, un'aia. Le ditte ■ catering, infatti, offrono ▬ anche allestimenti all'aperto con tensostrutture e gazebo, capaci ■ costruire una festa «di carattere».

Sarà la società di catering, anche ▬ non obbligatoriamente, ad occuparsi della vestizione dei tavoli (fornendo stoviglie, tovagliati, posate), degli addobbi, del guardaroba, del baby-sitting, degli intrattenimenti via via fino alle candele per evitare a sposi e ospiti il rischio zanzare se il ricevimento avverrà in una sera d'estate.

Le aziende di catering sono comunque il mezzo più rapido per trovare il casale o ■ vecchio mulino riattato in cui organizzare la festa di nozze: so▬ proprio loro le più aggiornate in fatto di aperture al pubblico e possono - oltre che mostrare fotografie di cerimonie già realizzate e dei relativi ambienti - fornire indicazioni di costi, di attrezzature. Già, perché di questi tempi c'è chi desidera mettere a disposizione degli ospiti una piscina, una sala per le danze del dopo-tor▬.

Naturalmente, si può anche partire dalla scelta della villa: i castellani-imprenditori hanno a loro volta contatti ▬ ditte di catering, capaci magari di proporre esclusivi menù all'insegna della nobile tradizione della famiglia ospitante.

L'avvertenza da non dimenticare in questi casi è: cercare referenze sulla di▬ - ▬ questa non è ben conosciuta - per evitare delusioni. Il tradizionale ristorante è una scelta più facile ■ meno impegnativa, ma la cittoniera di ▬ castello settecentesco punteggiata di tavole principesche non potrà ▬ la▬ negli invitati ■ ricordo di un matrimonio dal fascino esclusivo.

Al Ristorante Castello di Buriasco troviamo ampie e sontuose sale a cui si affacciano più intimi locali, il riposante giardino costellato da alberi frondosi e da un romantico laghetto, la genuina cucina italiana ne fanno un punto di incontro per **NOZZE - MEETING - PRANZI LAVORO... ■ SALETTE RISERVATE PER RISTORANTE ALLA CARTA**

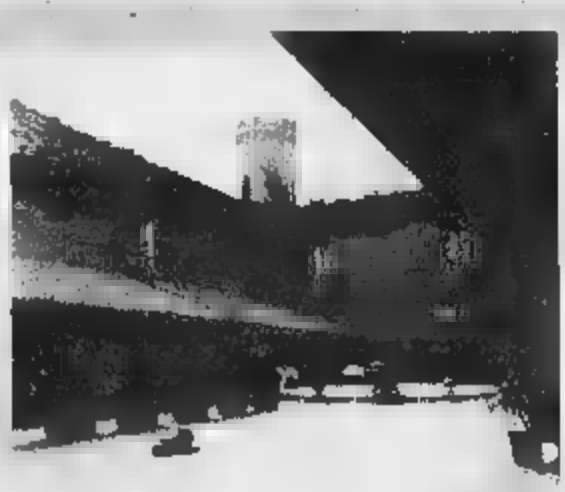

CASTELLO DI BURIASCO

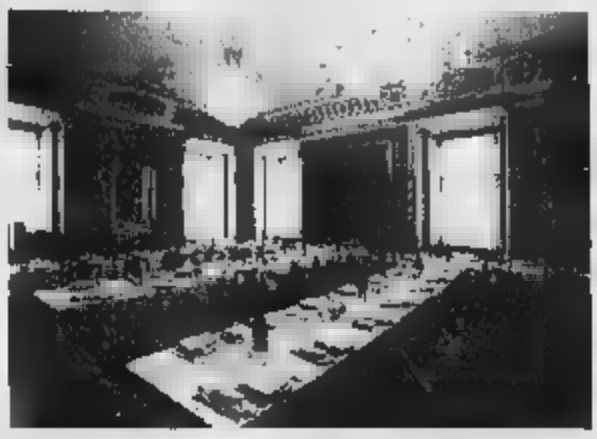

Essendo forniti di un'attrezzata cucina mobile - siamo capaci di realizzare ogni tipo di servizio anche al proprio domicilio.
Inoltre su richiesta servizio personalizzato di **BOMBONIERE**

Direzione: RENZO MALAGOLI

Ristorante Castello di Buriasco
10060 Buriasco (Torino) via Macello, 11 - tel. 0121.56.560 - fax 0121.56.143

paola
moggio

boutique

ABITI CERIMONIA
TAGLIE FORTI E REGOLARI

LA SPOSA
NOI LA VESTIAMO IN... CORTO

VIA FREJUS, 85 - TORINO - Tel: 011.3851588

Complesso Residenziale SAN ROCCO

Via Piave 15 - Piossasco - Torino

IMPREVIT s.r.l. vende direttamente

- appartamenti varie metrature
- locali commerciali e box
- ultime villette a schiera

Ufficio vendite in cantiere

Dal lunedì al sabato ore 9/12 - 15/19

Tel. 011/9064226 - 0337/271814

IMPREVIT s.r.l.

Via A. [illegible] - [illegible] (TO) - Tel. [illegible]

Il banchetto nell'antico castello

A Piossasco, circondati da tanto verde

A soli venti chilometri da Torino, l'antico borgo medioevale di Piossasco, ai piedi del Monte San Giorgio, rappresenta da sempre la meta delle gite ▪ dei week-end di gran parte di torinesi, ma ▬ solo loro: la verdissima e profumata pineta e la vicinanza delle montagne ne fanno ▬ luogo ideale per rilassarsi a contatto con la natura. Una natura stupenda, portata ai massimi livelli, una natura ancora tutta da scoprire e da assaporare.

La bellezza della collina è dovuta al microclima particolarmente favorevole che qui ha permesso lo sviluppo di un oliveto e di ▬ rigoglioso giardino composto da preziose ▬ senze mediterranee che ▬ potrebbero vivere in nessun altro posto della nostra regione. Al suo interno il suggestivo castello di Piossasco ▬ che ospita il grande e rinomato ristorante «Ai Nove Merli».

Oggi Antonio Chiodini Latini lo conduce con piacevole familiarità offrendo la sua ospitalità per ogni occasione che rinnovi il piacere di stare insieme. Come per i banchetti di nozze, immense ▪ simpatiche tavolate fra parenti e amici a festeggiare una nuova unione, sia di un incontro più meditato, magari proprio tra i futuri sposi che vogliono scegliere loro il locale più singolare per la

festa del matrimonio e arriva▬ a Piossasco a curiosare fra le tante specialità della cucina del ristorante «Ai Nove Merli». La scelta è vastissima e variegata, non c'è che l'imbarazzo.

«Il piacere della tavola è l'elemento catalizzatore di tutti i banchetti ai Nove Merli - dice Antonio Chiodi Latini -. Tutto ▬ che viene servito e preparato nella cucina del castello di Piossasco, dal pane ai grissini fragranti di giornata, ai piatti che ▬ alternano nel menù scelto dagli sposi, hanno una sola inconfutabile valenza: offrire ai commensali dei banchetti la possibilità di gustare, di volta in volta, le specialità territoriali, i sapori delle ricette dimenticate e le creazioni personali che, nel tempo, ▬ hanno dato grandissime soddisfazioni come chef legato alla tradizione e al passato del buon gusto».

Ed è proprio per questo che Antonio Chiodi Latini ha creato per le spose e gli sposi ▪ questo fine secolo e fino millennio menù particolari che hanno lo scopo preciso di ▬ndere significativa una ricorrenza così attesa e così importante.

La fantasia creativa di questo allegro padrone di casa non si arresta davanti ▪ nulla: rivolta la cucina per preparare alla sposa il piatto più prelibato, ma si trasforma anche in un vecchio e tradizionale imbonitore per tutti i commensa▪ del banchetto dei festeggiati e s'inventa cacce al tesoro, contorni musicali, spettacoli pirotecnici, giochi e leggende. E poi, non dimentichiamolo, in questo periodo la natura bussa forte e le fragranze di primavera sono nell'aria. Ma anche ▬ cucine arrivano i primi frutti della terra e le erbe più gustose e prelibate. Purché la festa continui, ▬ suggestivi saloni del castello ▪ Piossasco dove domina il ristorante «Ai Nove Merli».

ai Nove Merli
RISTORANTE
Via Rapida ai Castelli, 10 - 10045 Piossasco (TO) - Tel. 011.904.13.88

Per Informazioni e Prenotazioni Rist. AI NOVE MERLI Sito nel CASTELLO FEUDALEdi PIOSSASCO Tel. 011.904.13.88 - Fax 011.904.25.77

Al banchetto con l'orchestra

Sottofondo di note per festeggiare

Il giorno del sì, al momento dei festeggiamenti, un po' di musica non deve mancare. Non c'è festa di matrimonio che si rispetti che non abbia il suo sottofondo di ▬.

Al ristorante o nell'ambiente prescelto per il dopo chiesa ■ municipio, gli sposi portranno optare per ■na colonna sonora «in secondo piano» che accompagnerà felicitazioni e saluti, e che non dovrà rendere difficoltosa la conversazione durante il pranzo o il buffet. Finito il banchetto, la musica potrà prendere un discreto sopravvento o addirittura diventare vero e proprio intrattenimento per una-due ore ■ danze.

Quasi tutto è ammesso nelle feste di matrimonio, anche se meglio sarebbe restare in ▬ giusta via di mezzo, ▬ trasformare il coronamento del giorno più bello ▬ una serata da discoteca o da balera. E tanto meno da cabaret. Perchè di questi tempi c'è persino chi ingaggia un comico ■ un prestigiatore per allietare il dopo-torta. Attenzione: i protagonisti della festa devono rimanere gli sposi.

Ma come reclutare i musicisti? I ristoranti ■ le società di catering dispongono di elenchi ricchi di orchestrine, tastieristi, cantanti vari. Per la ricerca «fai-da-te» si può contare invece sulle pubblicazioni, sempre più diffuse ▬ edicola, che offrono tutte le informazioni ▬ quanto è necessario per il giorno del sì. Musicisti e intrattenitori vi compaiono con pagine di pubblicità. Alcuni sono realmente bravi ■ nemmeno troppo esosi (il prezzo alto non sempre significa alta professionalità!).

L'importante è, a scanso di spiacevolissime sorprese, chiaro subito il repertorio preferito, il tipo ■ accompagnamento e così via. Per evitare di ritrovarsi un cantante melodico anni '70 equipaggiato di mini-orchestra elettronica imperversante, se le preferenze si rivolgono invece alla musica da film. Ricordate: il repertorio ■ da concordare.

Ancora un suggerimento p▬ il buffet: meglio di un'orchestrina invadente ■ il tradizionale pianoforte a coda intorno al quale gli ospiti potranno soffer▬ di tanto in tanto nel loro pigro girovagare e che rappresenterà un dettaglio prezioso nella cornice di un matrimonio riuscito.

Ma in fatto di musica c'è davvero solo l'imbarazzo della scelta. Una nuova tendenza, spicca tra le altre, importata ■ diffusa dai cittadini provenienti da Paesi lontani: se fino a pochi anni ■ ▬ ricevimento animato da un gruppo jazz ▬ il massimo dell'originalità, oggi lo scettro dell'insolito passa alle band senegalesi, latinoamericane, ai trii marocchini. Queste scelte ▬ particolarmente adatte alle giovani coppie che festeggiano le proprie nozze oggi con gli amici (entusiasti dell'idea), domani con i parenti (di solito più tradizionalisti).

Come mettersi in contatto con musicisti e gruppi «esotici»? E' possibile rivolgersi alle associazioni etniche attraverso ■ Centro Interculturale della Città di via Frattini 11, tel. 4429700, oppure consultando «Torino, guida alla città multietnica», Edizioni Sonda, ricca di riferimenti ■ descrizioni.

Simone Mottura
f o t o g r a f o
In un "clic" tutta l'allegria e la spontaneità del giorno del "Sì"

Cerimonie, ritratti persone, bambini ■ animali.
011-2476479•0338-8396567
Torino

Ristorante
L'Opera
Arte in Cucina
In ▬ ambiente raffinato potrete gustare le specialità di pesce ■ ▬ cucina
MENÙ PERSONALIZZATI
A Vostra disposizione lo splendido giardino d'inverno ■ il dehor estivo.
Via Thermignon, 3 (angolo corso Brunelleschi) TORINO - Tel. 011.71.42.34

Vuoi un motivo per visitare L'EXPO ?

GLI SPOSI...

PalaSposi

ATELIER & SHOWROOM - SAN MAURO TORINESE (TO)
Via Settimo,202 - Tel.011/8222330 - Fax.011/8224856

Abiti sposa e sposo,liste bomboniere,articoli regalo,viaggi ristorante,foto

Il loto

Complementi d'Arredo
Liste nozze
Articoli Regalo

Via Torino, 17 - Settimo T.se (TO)
Tel.011/800.12.79

Pelle & Pelle

Confezioni Pelli e Pellicce
Riparazioni

Via Torino, 139 - Brandizzo (TO)
Tel. 011/917.04.02

IV edizione di Primavera

EXPO '99

Domani Sposi

CHIVASSO

9-18 APRILE

PIAZZALE LIBERTINI

Condizionamento,impianti elettrici antifurti,porte,finestre,divani poltrone,arredamento,tende

Veicoli commerciali,automobili veicoli industriali,computers telefonia

ORARIO LUNEDI'-SABATO 20/23,30 DOMENICA 15/23,30

INGRESSO LUNEDI'-VENERDI' L.3000 DOMENICA L.500

Antismoking

NAUTICA

PLAYSTATION

acquario con squalo

Barche,gommoni,campers attrezzature da campeggio sport fitness,videogames

Smettere fumare

ALGOZZINI

Consulenti d'abbigliamento in Torino

ABITI & GIOIELLI

Augura Buona Pasqua
a tutti gli sposi
e all'affezionata clientela

ALGOZZINI
ABBIGLIAMENTO UOMO
DA CERIMONIA
Via Garibaldi, 10/bis
Telef. 011/4366094

ALGOZZINI
ABBIGLIAMENTO
UOMO & DONNA
Via Nizza, 140/A
Telef. 011/6963362

ALGOZZINI
GIOIELLI
Piazza San Carlo, 141
Telef. 011/5629266

Stile & fantasia

A due passi da Torino

Prima vi facciamo venire l'acquolina in bocca e poi vi diremo che cosa potete fare per assaporare queste delizie. Cominciamo con gli antipasti, sempre di stagione, sempre estremamente raffinati. Passiamo dall'insalata primavera all'intingolo di coniglio e asparagi per poi assaggiare la tavolozza di salumi e la squisita terrina di tacchinella e rucola. Ma non è finita. Avete mai gustato il sapore della composta di luvertin, scalogno, patate e noci? Una prelibatezza senza fine come il ciuffo di insalata con carne sottosale all'albese. Ancora, prezioso medaglione di vitello in salsa tonnata e quiche di asparagi. E per finire (gli antipasti, ovviamente) le crespelle con luvertin, fragrante e stinetto primavera e l'antico flan di «barba di frate».

L'apoteosi del gusto con i primi piatti, e lo chef che offre una scelta straordinaria e variegata. Il risotto può essere agli asparagi, al barbabuc, alla campagnola, alla monferrina. Ma anche tutto primavera, con le erbette selvatiche, i luvertin e con punte di ortiche novelle. Trionfo degli agnolotti che possono essere serviti alla piemontese, con salsiccia, con battuto di rosmarino, al burro e salvia e al sugo di coniglio. I maltagliati e i tagliolini, che fanno parte della famiglia della pasta fatta rigorosamente in casa, arrivano in tavola con sughetto d'arrosto o con gli asparagi, con i luvertin o alla monferrina.

Finalmente avete appetito? Siete stati stuzzicati a dovere. Allora vediamo i secondi piatti, quelli importanti. La scelta è talmente variegata che potremmo andare avanti per pagine e pagine. Vediamo i più curiosi: sottofiletto in crosta di panbricche, filetto con taccole e asparagi, arrosto della vena in salsa di crescione, medaglione di vitello e punte d'asparagi, cartoccio e capretto con mele renette, costolette di capretto «scottadito», coscette di coniglio con rucola, rotolo di faraona farcito alle verdure, coniglio farcito al profumo di menta fresca e la tacchinella farcita agli asparagi. Con contorni e stagione, sorbetto, trionfo di dessert e tutti i pregiati vini di Langa e Monferrato.

Soddisfatti? Questo è un menu-tipo che il ristorante La Cloce ha in serbo per i banchetti nuziali. Tutto e di più per trascorrere e giornata importante in allegria. Il ristorante La Cloce si trova sulla collina torinese, lungo la strada che porta al Pino, in strada Traforo del Pino 106, immerso nel verde e nella tranquillità, eppure a due passi davvero dal centro di Torino.

E' un locale molto rinomato che ha una capienza massima, per pranzi nuziali, di 140 persone. Non quindi un ristorante barconda, ma un autentico centro del buongusto dove anche i particolari più insignificanti vengono curati all'estremo con grande professionalità. Il menu viene scelto d'accordo e i futuri sposi e i loro familiari, e così l'addobbo del locale. Al ristorante La Cloce e disponibili due sale. Una viene solitamente e come salotto per gli aperitivi e sottofondo musicale (e di sera la musica diventa più discreta con un pianoforte), l'altra serve per i banchetti, in questo e nuziali. Troppo spesso i commensali si annoiano, le ore passano senza potersi muovere, senza sgranchirsi le gambe. La soluzione del ristorante La Cloce può essere importante: e salotto disponibile, ma anche tanto verde e aria salubre, in attesa di chiudere la giornata con la torta e il brindisi augurale ai novelli sposi. Il menu, come vi abbiamo detto, è talmente importante che è addirittura difficile scegliere. Un consiglio, per finire. Provate La Cloce, telefonando al numero 011-899.42.13, oppure faxando al numero 011-898.15.22.

Ristorante Savoia

Situato a poca distanza da piazza Castello e dalla chiesa della Sindone, troviamo il ristorante Savoia.
Il locale è splendido: palazzo d'epoca disegnato da Juvarra, volte a crociera, pareti candide, bellissime cantine e infernotti.
L'arredamento è caldo e accogliente, credenze in legno, deliziose seggiole, bel tovagliato e coprimacchia, posate d'argento e bicchieri Riedle.
Insomma c'è tutto ciò che serve per offrirvi una buona accoglienza e predisporvi ad apprezzare il piacere della tavola.
I piatti sono stagionali, il pane viene fatto in casa e la carta dei vini è ampia e di assoluta qualità, con prezzi onestissimi.
All'interno delle sale si allestiscono cerimonie e pranzi nuziali. Si forniscono servizi di catering esterno.

Ristorante Savoia
Via Corte d'Appello 13 - 10122 Torino
Tel. 011.4362288.
Chiuso domenica e sabato a mezzogiorno.

Il pranzo? Basta con la tradizione

Dal brunch alla merenda, con allegria

Dopo la cerimonia, arriva il momento di festeggiare insieme agli amici e ai parenti. Se vi [illegible] chiedendo quale tipo di ricevimento scegliere, potrete senz'altro trovare quello più adatto a voi.

Per i più tradizionalisti il ricevimento equivale a un pran[illegible]o una cena dalle mille portate, che dura [illegible] due ore, che si sa quando incomincia ma non quando finisce... Esistono però moltissime alternative valide al solito banchetto, che talvolta risulta un po' noioso, per festeggiare un matrimonio secondo i propri gusti. Vi sposate di pomeriggio e vi annoiano da matti i lunghi pranzi? Allora perché non scegliere un elegante cocktail, ricco di prelibatezze esotiche e chic, cui far poi seguire il classico taglio della torta?

Questa, infatti, in un matrimonio non può mai mancare. Ma lo sapevate che in realtà è un'invenzione recente, risale infatti solo all'Ottocento, e l'abbiamo ereditata dai paesi anglosassoni. L'uso della torta nuziale è arrivato in Italia nei primi del '900, e all'inizio non [illegible] riscosso larghi consensi, ha anzi faticato a prendere piede da noi. Soltanto [illegible] partire dagli anni '50 comincia ad acquistare [illegible] ruolo di primo piano, raggiungendo l'importanza che ancora oggi conserva, come momento clou della festa.

Tornando al pranzo e alle sue alternative, chi ama balmli e musica può organizzare una cenetta per pochi intimi, e poi ricevere gli invitati per il ballo, interrompendolo suggestivamente [illegible] mezzanotte da un leggero buffet o semplicemente dalla famosa torta o dal brindisi di rito.

Da non sottovalutare poi la scelta del buffet all'aperto, ideale per i matrimoni estivi; rappresenta infatti una delle soluzioni preferite dagli invitati, ai quali viene lasciata una maggiore libertà di muoversi [illegible] di socializzare. Se si sceglie questa soluzione però, occorre tener presente alcune accortezze che in questo caso fanno la differenza in [illegible] matrimonio chic: il menù del buffet dovrà essere ricco e stuzzicante, magari distribuito su più tavoli per evitare la calca e lunghi minuti d'attesa. Sarà poi opportuno sistemare tavoli e posti a sedere e organizzare un servizio impeccabile, affinché gli antiestetici avanzi vengano eliminati in fretta, senza rimanere in bella vista sui tavoli.

Se pensate invece a qualcosa di più originale e insieme informale, potreste considerare per soluzioni meno classiche, [illegible] un brunch in perfetto stile anglosassone, a base di torte salate, insalate di pasta, salumi [illegible] formaggi, omelette tuttigusti; oppure, a metà pomeriggio, una merenda con the [illegible] spremute, tramezzini [illegible] una profusione di dolci.

Anche in questo caso, però, è meglio non rinunciare al tradizionale rito della torta nuziale annaffiata con spumante secco o chiampagne. Qualunque soluzione si scelga, va ricordato poi che l'essenziale è curare tutto nei minimi particolari - dalle tovaglie, ai centrotavola, ai segnaposti, ai tempi d'attesa - in modo che gli ospiti siano accolti adeguatamente e [illegible] il più possibile a loro agio.

Oggi corredo!
Domani sposi!

Il Mercante è un grande centro specializzato dove puoi trovare un vasto assortimento di biancheria per la casa, lingerie, corredi spose delle migliori marche.
Dai copriletti naturali, coordinabili con le lenzuola, alle esclusive lenzuola in raso, dalle coperte in lane pregiate (kashmir, alpaca, cammello), agli asciugamani assortiti in tutte le gamme di colori.
Il Mercante, è ormai, un sicuro punto di riferimento per chi ama arredare la propria casa con gusto e originalità.
Nell'assortito reparto lingerie si possono ammirare deliziosi coordinati sposa, pigiami, vestaglie, camicie da notte.
Per gli sposi è possibile scegliere il corredo e pagarlo con comode rate, senza interessi, lasciandolo in deposito fino alla data del matrimonio, anche se non è domani.

IL MERCANTE

Biancheria "scelta" per la vostra casa

Via Marchese Visconti, 5 (quasi angolo Via Stradella) - Torino - Tel. 011.2167171

ORARIO
9.00 - 12.30
15.30 - 19.30

Guglielmo Marconi - Torino

Giannuzzi
prima infanzia a Torino dal 1963
TORINO
TEL.

In casa

Giannuzzi
prima infanzia a Torino dal 1963
TEL.

Dopo il matrimonio, dopo il viaggio di nozze, si ritorna a ca- meglio: si va a casa, poiché la casa dei due novelli sposi, in genere, è nuova nuova, pronta per inaugurata con la classica «entrata» lei in braccio a lui. Già, la casa. Viene chiamata il «nido d'amore», cadere nella melassa, è e rimane il rifugio dei due sposi, il posto dove tornare stanchi la sera, dove ritrovarsi e chiudere fuori tutti i problemi e, almeno per i primi mesi di matrimonio (o anni, se si ha fortuna), anche il mondo.

Mettetela con amore, attenti ai particolari, ragionate anche per il «futuro», se pensate di avere prima e poi dei bambini: la è la vostra «tana», vi deve rispecchiare, deve rispondere alle vostre esigenze più intime. Ritagliate quindi degli spazi - per voi, per gli amici, per le attività preferite - in modo da non ritrovarvi poi stranieri in vostra.

Certo, in due, tutto questo risulta meno facile. Sulla disposizione delle stanze o sull'arredamento, gli sposi possono avere le stesse idee. Come spesso accade, nel matrimonio, anche qui vanno cercati dei compromessi: non si tratta di rinunciare ai propri desideri, ma di fare i conti con quelli dell'altro. Se lui ama il moderno e lei il classico, fate un mix, avvicinando il mobile della nonna all'avveniristico televisore; oppure, se non riuscite a venirne a capo, dividetevi le stanze da arredare, tipo «a me la sala, a te lo studio»: un escamotage semplice, per non litigare...

Giannuzzi
prima infanzia a Torino dal 1963
LE MARCHE PIÙ PRESTIGIOSE AI PREZZI PIÙ BASSI

COLLEZIONE LUSSO-OLO
composta da:
- lettino MIBB con cassetto e rete ortopedica
- cassettiera/fasciatoio MIBB in legno con bagnetto
- carrozzino CHICCO con passeggino - borsa - pagodina parasole copribimbo per passeggino - cestino spesa
- seggiolino auto 0/4 anni
- marsupio porta baby

Gruppo

Il tutto a L. 998.000

TORINO - Corso Subalpino, 209 - tel. 011 324.32.43

CONCESSIONARIO
FOPPAPEDRETTI
idea bimbo
Passeggini
Inglesina
chicco

Centro chicco
Sterilizzazione - cosmesi - giochi - seggioloni seggiolini auto - box - lettini campeggio - girelli e.....tutto per l'infanzia

Sono arrivate le nuove collezioni dei Passeggini 1999 !!!
...e per tutto il mese di Aprile
le potrete acquistare a prezzi imbattibili

Amore e figli

Nei sogni di oggi

Amore, amore, amore. Ma anche matrimonio e figli. Sentimenti e famiglia continuano a restare in testa alla hit-parade dei sogni degli Italiani. E quando ci si sposa lo si fa a ragion veduta. Sembrerebbe un ragionamento banale e ovvio, ma si rivela invece in tutta la sua semplicità dal momento che maritarsi diventa oggi un impegno economico di tutto rispetto, non solo per quanto riguarda la cerimonia in sé, ma per il mantenimento della futura famiglia.

Accanto alla famiglia ufficiale, diventa sempre più abituale l'unione di fatto, formata da persone che scelgono di convivere senza vincoli né formalità. Non è che questo faciliti le cose dal punto di vista economico, ma almeno, in caso di prematura fine dell'idillio, non ci sono procedure da avviare né pendenze da regolare.

A prescindere dall'età delle coppie, il nostro Paese si conferma «ad alto tasso di innamoramento», condizione questa che sembra indispensabile per potersi avvicinare al matrimonio. Secondo infatti un'indagine Ispo (Istituto per gli studi della pubblica opinione) condotta in occasione della festa di San Valentino di quest'anno, l'87 per cento degli Italiani fra i 25 e i 34 anni si dichiara facile preda dei sospiri d'amore, e la percentuale aumenta, sino a sfiorare il 90 per cento, quando si raggiunge la fascia compresa fra i 35 e i 44 anni. Segno questo che, quando si arriva ad una certa maturità, determinate scelte diventano molto più sicure e meditate.

Sempre secondo questa indagine, si registra un leggero calo nella popolazione tra i 45 e i 54 anni: sono infatti disponibili ad innamorarsi l'86 per cento degli intervistati, mentre non rinunciano certamente all'amore gli over 55. L'87 per cento di loro infatti confessa di essere innamorato. Una bella inversione di tendenza rispetto alle epoche passate, in cui si pensava che gli anziani avessero ormai raggiunto la «pace dei sensi» e non soffrissero più per la mancanza di un partner. Oggi le persone mature non nascondono più i loro sentimenti e non esitano a togliersi sfizi e soddisfazioni quando non hanno legami con il lavoro né con i figli diventati grandi adulti e autonomi.

Chi teme di affrontare impreparato il grande passo del matrimonio spesso preferisce convivere, ma anche questa situazione, sempre secondo la ricerca Ispo, dopo un periodo di «rodaggio» sfocia quasi sempre in un'unione ufficiale.

Matrimonio e famiglia rappresentano un binomio inscindibile. Un recente rapporto dell'Istituto ricerche sulla popolazione, redatto dal Cnr, ha infatti evidenziato che il 60 per cento degli intervistati considera l'unione matrimoniale con figli la formula ideale di esistenza. Quanto alla convivenza, il 20 per cento delle donne la indica come preferenziale, solo in quanto preludio alla formalizzazione definitiva dell'unione nel matrimonio.

Questa tendenza peraltro si muove in sintonia con il crescente recupero dei valori tradizionali. Passati gli anni in cui, soprattutto tra i giovani, era forte l'impegno politico, e di fronte alle incertezze che predominano in campo occupazionale e sociale, si torna a credere nei sentimenti e in ciò che questi rappresentano.

Dopo aver completato il ciclo di studi necessari e trovato un lavoro sufficientemente remunerativo, moltissimi giovani decidono di dare una svolta alla loro vita da single. Ecco quindi che la famiglia, il matrimonio, i figli, balzano al primo posto negli interessi e diventano obiettivi da raggiungere al più presto.

RISTORANTE
CELESTINO

Situato nel centro storico, a soli 150 m dal Castello di PIOBESI, disponibile per i vostri servizi fotografici, con comodo parcheggio adiacente, vi offre i migliori banchetti nuziali.

ACCOGLIENZA, QUALITÀ del SERVIZIO, ATMOSFERA AMPI SALONI - 250 coperti + 60 disponibili in DEHORS - possibilità di ballo

CONTATTATECI!
VERRETE AIUTATI A COMPORRE IL MENÙ PIÙ ADATTO ALLE VOSTRE ESIGENZE

Un simpatico omaggio a tutti i promessi sposi che verranno a richiedere un preventivo.

Corso Italia, 10 - PIOBESI TORINESE
Tel. 011.965.70.34

SAMARA'S SHOW
CAMERANA, 11 (TO)
EROTIC SHOW NO - STOP
DALLE 23.00 ALLE 04.00

TABLE DANCE - BODY PAINTING

CENA EROTICA SU PRENOTAZIONE
PER ADDIO AL CELIBATO - NUBILATO

PER PRENOTAZIONI - 011.53.50.10

TUTTO PER TUTTI

VIZIO MOBILI

Via Sestriere 63 Tel. 011/9651130 VINOVO (TO)
vicino Ippodromo uscita Debouché tangenz. sud

7000 MQ DI ESPOSIZIONE E OLTRE
3000 MQ DI MAGAZZINO DA

SVUOTARE

FINO A ESAURIMENTO PER CAMBIO GESTIONE

OFFERTE IMBATTIBILI

SU CENTINAIA DI SOLUZIONI AMBIENTATE

ARCHITETTO IN SEDE
PER PROGETTAZIONI

ORGANIZZAZIONE E VENDITA DITTO E DIANA 0337/218445 - 0337/545945

Dal riso ai piccoli talismani

Riti propiziatori e superstizioni

«Signore, ho l'onore di chiedervi la mano di vostra figlia». Era un affare a tre, un tempo, la domanda di matrimonio: lei, lui e il padre della fanciulla. Poi si fissava la data del fidanzamento, si affrontava la questione della dote e si pronunciava il fatidico «sì». Passano gli anni, i tempi cambiano. «Vuoi sposarmi?» chiede lui alla fidanzata, oppure azzarda lei «E se ci sposassimo?» e i tempi si accorciano. Tanto che a Las vegas ogni [illegible] si celebrano in media 237 matrimoni al giorno, circa [illegible] ogni 6 minuti.

L'iniziativa in genere la prende sempre lui. Come testimonia un personaggio illustre, Winston Churchill che una volta dichiarò: «La battaglia di cui vado più fiero è stata quella di riuscire a [illegible] mia moglie a sposarmi».

Per quanto riguarda la cerimonia, in Italia, dal Nord al Sud si perdono nella notte dei tempi superstizioni, rituali, tradizioni che ancora oggi in parte vengono rispettati. Molti riguardano la futura casa degli sposi e in particolare il letto. Nell'Italia centrale fino agli Anni Sessanta si nascondeva sotto il talamo nuziale del pungitopo contro il malocchio, mentre nelle comunità alpine del Trentino si appende al capezzale il ritratto della Sacra Famiglia, classico regalo di nozze. In diverse regioni del Nord e del Sud, [illegible] oggi il letto viene preparato con le lenzuola più preziose del corredo dall'amica del cuore della sposa o dalle cugine o sorelle più giovani. All'interno della Sicilia, al capezzale devono essere appesi un rosario e una palmetta benedetta. Quando gli sposi andranno a dormire la prima notte dovranno fare attenzione a non mettere le scarpe sotto il letto perché questo sarebbe di cattivo auspicio.

In Sardegna, le consuocere, ventiquattr'ore prima del giorno del sì, si recano nella futura casa degli sposi e preparano il letto. Tra le lenzuola, secondo un'usanza antica, depositano dei soldi, facendo ovviamente a gara in fatto di generosità. Nel Biellese, un tempo, il letto veniva agghindato di fiori, nastri e piccoli portafortuna, portato in giro per il paese su un carro trainato da buoi e poi depositato nella nuova casa degli sposi.

Anche i talismani sono molto usati, al Nord come al Sud. In Sicilia, ai tre porte-bonheur classici (una cosa usata, una prestata, una regalata) le ragazze aggiungono un nastro rosso e uno blu. Con questi amuleti nascosti sotto il vestito, la sposa siciliana, ornata con orecchini di perle e brillanti, si reca all'altare. E anche qui bada ad osservare un rito propiziatorio. Nel momento in cui lo sposo le infila l'anello, questo deve arrivare fino in fondo, altrimenti, se si ferma alla seconda falange, significa che sarà la donna a comandare in casa. Ecco perché molte giovani cercano di tenere il dito ben piegato.

Manciate di riso, simbolo di abbondanza e fertilità, accolgono gli sposi all'uscita dei chiese e municipi in tutta Italia. In Sardegna [illegible] oggi la madre dello sposo aspetta la giovane coppia sulla soglia della nuova casa con un piatto di riso in mano. E, dopo averne buttato una manciata sui due giovani, rompe il recipiente.

State progettando il Vostro matrimonio
e volete costruirvi un nido speciale?
Esiste un posto unico
per la Vostra lista nozze:
GENEVIEVE LETHU.
Un negozio indipendente membro
di una catena in franchising
che conta più di 185 negozi nel mondo ove
potrete trovare i Vostri servizi quotidiani,
quelli dei giorni di festa, le pentole, le
posate, la biancheria, gli accessori per la
cucina, la tavola e il pranzo, l'oggettistica:
tutti prodotti moderni, raffinati
divertenti...in unaparola
GENEVIEVE LETHU.
Una firma ben nota in Francia,
apprezzata da tutte le persone
all'avanguardia, desiderose di stare al
passo con i tempi.

GENEVIEVE LETHU
Via Amendola 12 - 10121 TORINO
Tel. 011.518.43.28

Viva gli Sposi!!

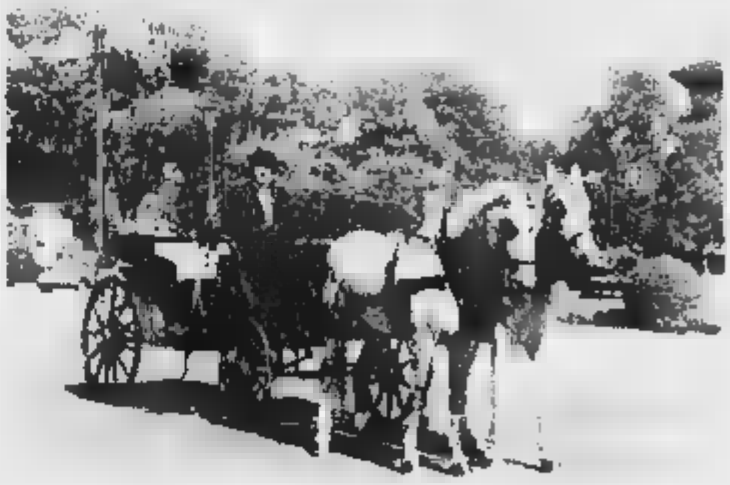

Servizi ovunque per matrimoni,
cerimonie e manifestazioni,
con cavalli bianchi
e carrozze di 1ª classe.
Per informazioni: **tel. 011-501.448**

I GRANDI ARMADI®

MAZZALI

Su misura per te.

Nel programma "Isola Verde", sponsor della LIPU, potrete trovare e scoprire armadi, letti e componenti creati per tutelare la salute della persona, rispettare l'ambiente in cui viviamo e salvaguardare così il nostro futuro.

Le vernici [illegible] a base d'acqua non contengono sostanze tossiche. Tutte le vernici utilizzate per le finiture degli elementi Mazzali sono atossiche, secondo quanto dispongono le severe norme CEE, e non contengono piombo, amianto, formaldeide e loro composti.

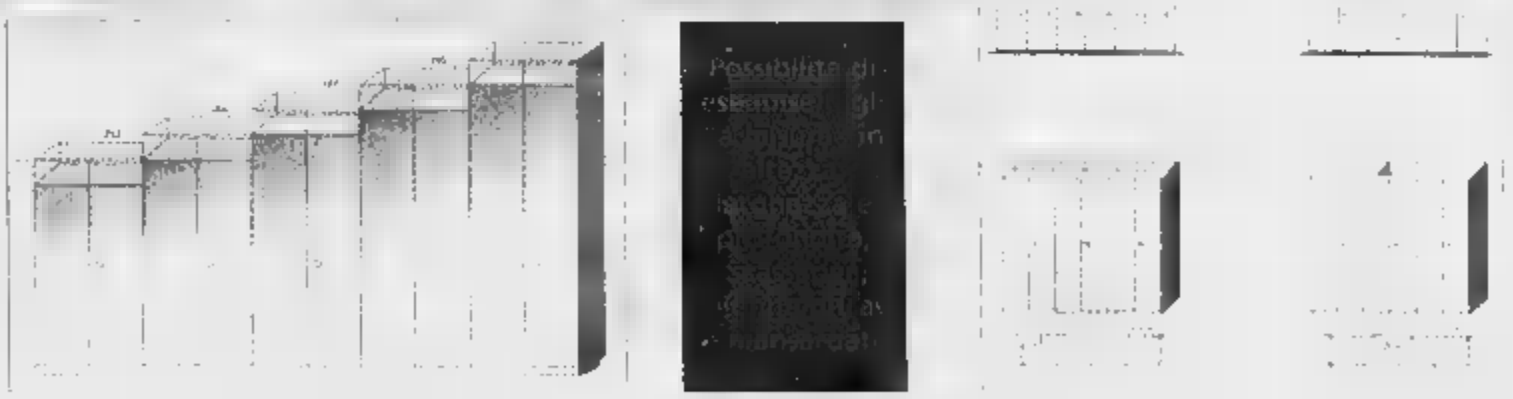

In vendita da

PERSINO

Corso B. Telesio, 95 - Torino - Tel. 011 726013 - 011 7723759

In anticipo sull'apertura
della sala campionari,
proponiamo una vendita
di prodotti di alta qualità
a prezzi incredibili.
Plaids e coperte in lana,
cachemire, cammello, lama,
alpaca, piumini d'oca.
Rasi, broccati, damaschi,
velluti, cretonne, gobelin e lini.
Fiandre, cotoni, tendaggi.
Tele unite in tutte le altezze.

Punto vendita Via Mo[illegible] 21 Banc San[illegible] TORINO [illegible]
Esposizione Campionari Via[illegible] [illegible]ants TOR

Lusso e sfarzo per i vip di ieri

Da Tyron Power a Grace nozze da sogno

Fino al secolo scorso, gli elementi che determinavano la scelta dell'abito del sì [illegible] il lusso, lo sfarzo, a prescindere dal colore che [illegible] seconda delle epoche e dei paesi ha assunto diversi simboli. Le donne dell'antica Roma erano solite indossare impalpabili tuniche bianche [illegible] coprirsi il capo con un velo giallo-zafferano, le spose bizantine amavano indossare vesti [illegible] purpuree decorate con pietre [illegible] colori smaglianti. Nel Rinascimento l'abito era prezioso nel tessuto, spesso in velluto intagliato, [illegible] broccato d'oro su base chiara. Per il Seicento l'abito era una sorta di pretesto per mostrare [illegible] potere della ricchezza. Il Settecento, secolo galante, dava alla donna la possibilità [illegible] scegliere tra tessuti pastello e bianchi con giochi di nastri e trine.

Ma l'abito bianco tradizionale nasce intorno [illegible] 1840 quando la regina Vittoria l'indossò [illegible] giorno del suo matrimonio con il principe Alberto. All'indomani delle nozze, il Times dette ampio spazio alla descrizione del vestito «di splendido raso bianco guarnito di fiori d'arancio. Sul capo, una corona degli [illegible] fio- [illegible] e appuntato sopra un magnifico velo di pizzo». Quest'ultimo aveva richiesto l'opera di 200 ricamatrici per [illegible] mesi. Lo schema grafico del ricamo, una volta terminato, venne distrutto.

Non da meno volle essere Elisabetta di Baviera che sposò Francesco Giuseppe con un abito bianco e fastoso, [illegible] neppure Eugenia de Montijo, moglie di Napoleone III. D'altronde, nel [illegible] è la Chiesa stessa che, [illegible] [illegible] dogma dell'Immacolata Concezione, esalta l'uso del bianco come il [illegible] colore della luce e della purezza».

Nel '30, [illegible] matrimonio per eccellenza fu quello di Maria José del Belgio con Umberto di Savoia. Il suo abito dalla linea scivolata con vita bassa e gonna sbieca dagli orli irregolari e con le maniche di pizzo aderentissi- me realizzato dalla casa di moda Ventura, venne copiato da tutte le sarte e sartine italiane.

La seconda guerra mondiale arresta la voglia dell'abito bianco importante. La gente si sposa in maniera semplice, in tailleurs, in bianco crema, alla chetichella. Con la fine del conflitto, si saluta la fine di un incubo, esorcizzato da un grande evento, il matrimonio di Elisabetta, ventunenne, [illegible] Filippo Mountbutten, duca di Edimburgo: uno strascico di cinque metri finemente ricamato con intarsi di merletto e perle. E la gente ricomincia a sognare. Nel 1949 un principe del cinema, Tyron Power sceglie Roma per impalmare la bella Linda Christian che, in omaggio all'Italia, chiede alle sorelle Fontana un abito in perfetto stile rinascimentale. Linea classica e richiamo all'Ottocento per [illegible] vestito di Soraya Esfandiari creato da Dior nel 1951 in tessuto broccato argentato [illegible] di tulle guarnito da ventimila piume di marabù. Ma la favola più bella resta quella [illegible] Grace Kelly e Ranieri [illegible] Monaco culminata nelle nozze del 1956. Lei indossava un abito disegnato dalla sua costumista, la celebre Helen Rose che ha firmato i suoi film più famosi, tra cui «Caccia [illegible] ladro». Un modello in perfetto stile hollywoodiano, da diva alla sua migliore interpretazione: quella di principessa.

Non aspettate 25 anni per celebrare le Vostre "Nozze d'argento"

SPOSATEVI SUBITO:

con le Bomboniere d'Argento di AIRARGENTI !

Belle, preziose, raffinate: le Bomboniere d'Argento firmate AIRARGENTI
rendono ancora più indimenticabile il Vostro giorno più bello.
Venite [illegible] scegliere nella nostra Show-Room:
troverete [illegible] vastissima gamma di eleganti proposte,
con un rapporto qualità/prezzo che Vi sorprenderà.
Con le Bomboniere d'Argento di AIRARGENTI,
tutti si ricorderanno di Voi: anche fra 25 anni!

AIRARGENTI
Argentieri in Torino

[illegible] srl Corso [illegible] Maurizio 15 10124 [illegible] tel 011 817 29 87 orario lunedì/sabato [illegible]

SIETE LIBERI DI SCEGLIERE FRA LE 300
PROPOSTE IN PELLE, TESSUTO E COLORI DI

DIVANI & DIVANI

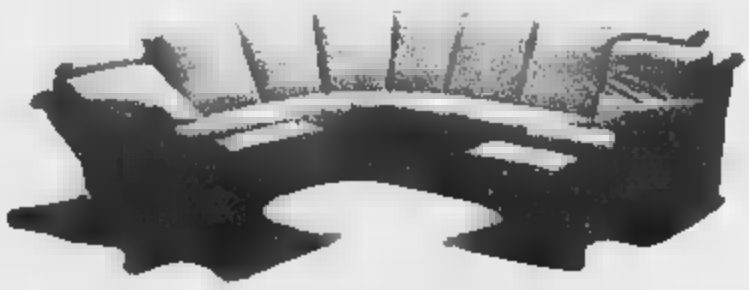
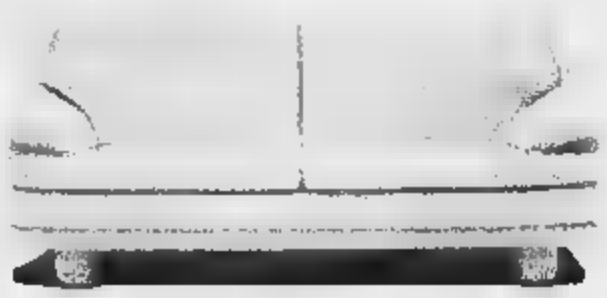
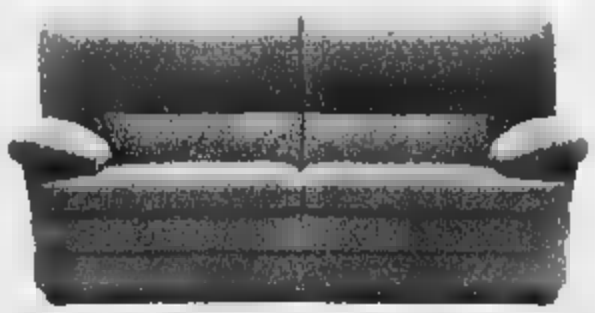
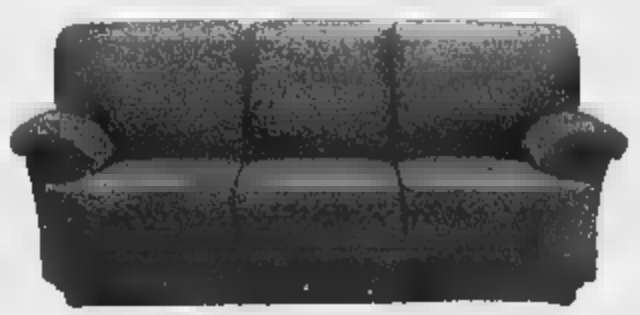

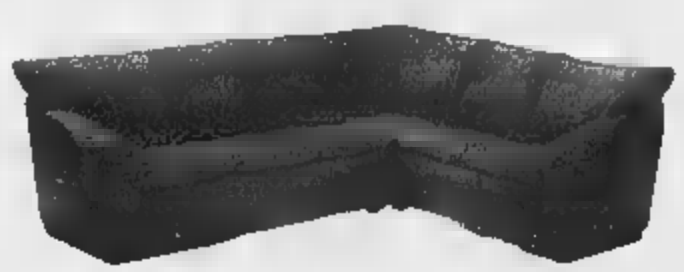

SHOW ROOM DI TORINO
Corso Turati, 82 - tel. 011.319.88.77

La famiglia?

E' come un'impresa

Quando si decide di formare insieme una nuova famiglia, occorre tenere conto che esiste soltanto il lato umano e sociale, ma anche l'aspetto economico. Infatti, a partire dal sì che unisce gli sposi, comincia anche la vita dell'azienda-famiglia, caratterizzata da eventi non troppo dissimili da quelli di una comune impresa, con entrate, rappresentate dai redditi di lavoro e capitale, spese, affitto, alimenti, automobile e così via.

Prima di tutto, però bisogna precisare che, per il codice civile e in base ai principi costituzionali, entrambi i coniugi con il matrimonio acquistano gli stessi diritti e assumono gli stessi doveri. Dall'unione deriva l'obbligo reciproco alla fedeltà, all'assistenza morale e materiale, alla collaborazione nell'interesse della famiglia e alla coabitazione. Entrambi i coniugi sono tenuti, in relazione alle proprie sostanze e alla propria capacità di lavoro professionale o casalingo a contribuire ai bisogni della famiglia. Il codice civile all'articolo 143 parla chiaro: la famiglia è come una squadra, il lavoro di tutti è importante, non importa di che tipo, ma importa la finalità. E' quindi fondamentale il lavoro fuori casa, ma non è da meno il contributo di chi rimane tra le pareti domestiche a sfaccendare e accudire la prole.

La parità tra i coniugi è senza dubbio un elemento basilare per creare armonia nel rapporto, ma la legge la sancisce anche formalmente. Recita infatti l'articolo 144 che la coppia concorda di comune intesa l'indirizzo della vita familiare e fissa la residenza secondo le esigenze di entrambi e quelle preminenti della famiglia stessa. Quindi, nella scelta del luogo in cui abitare, deve prevalere non l'interesse dei singoli, ma quello della famiglia stessa, che, quando si arricchisce dai figli, si concretizza poi nell'interesse di questi ultimi (ad esempio, del posto più adatto dove farli studiare, dove possano vivere in modo sano e socialmente valido e così via).

Inoltre, marito e moglie determinano di comune accordo lo stile di vita e le linee-guida della famiglia. Quando ci sono bambini, è chiaro che la loro educazione dovrebbe essere frutto di un indirizzo concordato da entrambi i genitori. Se ci sono divergenze non sanabili con la pacata discussione, allora ciascuno dei genitori può chiedere senza formalità l'intervento del giudice che cercherà amichevolmente di raggiungere una soluzione concordata.

Un cenno merita anche il regime patrimoniale della famiglia. Con la riforma del 1975, il regime patrimoniale normale che si crea nel momento della celebrazione delle nozze è la comunione legale dei beni. Questo significa che gli acquisti compiuti durante il matrimonio dai coniugi, insieme e separatamente, cadono in comunione. Marito e moglie risultano contitolari del diritto indipendentemente dall'intestazione formale, dal fatto che il bene sia stato acquistato da uno solo dei coniugi e dall'appartenenza del denaro impiegato per l'acquisto.

Per ottenere la separazione dei beni, è sufficiente che gli sposi comunichino la loro decisione nel momento della stipulazione del matrimonio (non si dimentichi che per lo Stato è un contratto) sia davanti all'ufficiale di Stato Civile sia nel momento in cui il sacerdote trascrive il matrimonio per la produzione dei suoi effetti civili. Chi si è sposato senza decidere in merito, cade in modo automatico nel regime di comunione dei beni, ma può sempre in seguito ottenere in qualunque momento la separazione con una convenzione stipulata davanti ad un notaio.

Direttamente in fabbrica
LAMPADE E LAMPADARI
MODERNI E IN STILE

EFF. CON. L. 80

GIUSEPPE FANTOZZI

Regali utili che durano nel tempo.

SCONTI PARTICOLARI AI PROSSIMI SPOSI

Via Porpora, 27 - TORINO - Tel. 011.246.48.14

ilPUNTOROSSO

**È primavera.
Avete pensato di dare un tocco nuovo alla Vostra casa?
Rinnovate le tende... e non solo... cuscini, copriletti, paralumi, copritavoli e coordinati d'interni.**

ilPUNTOROSSO

**È anche carta da parati coordinata con tessuti.
Creazione artigianale di tutti i tipi di tendaggi.
Profili e bastoni per tende.**

LA NOSTRA ESPERIENZA AL VOSTRO SERVIZIO.

Amore per
la tua Casa
Speciale Sposi
assomobili
Soluzioni originali per ambienti speciali...
Questi elementi sono a misura fissa ma...
Questa misura la decidi tu!
Finalmente puoi trovare il divano
della misura che ti serve,
nello stile che preferisci,
con il rivestimento che desideri.
L'armadio sotto il letto.
Utilissimo,
funzionale,
praticamente indispensabile e
disponibile in tutte le misure!
L'armadio al centimetro
Tutte le soluzioni speciali per
qualsiasi esigenza [redacted] arredamento
e una
convenienza
Armadi di serie [redacted] 1, 2, 3...8, 9 ante ed oltre.
Altezze [redacted] 32 a 294 [redacted]
Cucine al centimetro
Soluzioni per tutti i casi particolari.
Possibilità di qualsiasi riduzione.
tutta da scoprire!
Con finanziamenti su misura,
anche senza anticipo e...
...con tutta la serietà
assomobili
Concessionario
SCAVOLINI [redacted]
Gruppo Feg GRATTAROLA
Scegliere bene...
conviene!
ASSOMOBILI
RIVOLI
Rivoli (Tang. Nord uscita Rivoli)
Corso Susa 240
Tel. 011.958.6334
011.956.1088
Fax 011.958.9465
Orario continuato 9 - 19.30

Matrimonio, quanta letteratura

Pagine e pagine sul tema, pro e contro

Un marito? E' «un impiastro che guarisce tutti i mali delle ragazze», diceva Molière. Balzac, da parte sua, affermava che ■■■ marito, come un governo, non deve mai confessare i suoi errori», mentre lo scrittore inglese Bennet ricordava che «fare il marito ■ un lavoro a tempo pieno. Erasmo da Rotterdam, invece, scriveva che «in gran parte i mariti sono co■■ li fanno le mogli». Già, le mogli. Al riguardo, Bacon era lapidario: «Le mogli sono amanti degli uomini giovani, compagne per la mezza età e balie per i vecchi».

Il matrimonio? E' letteratura. Battuta ■ parte, sulle ■■■ e sul rapporto tra coniugi, sui mariti e sulle mogli, sono state scritte migliaia e migliaia di pagine. Libri, ■aggi, poesie, aforismi sul tema, c'è solo l'imbarazzo della scelta. A dire il vero, come si vede facilmente dalle frasi citate, non sempre la letteratura è tenera con il matrimonio. E' molto facile infatti trovare autori che denigrano l'istituzione, che ne mettono a nudo le debolezze, ne prendono in giro i luoghi comuni, ironizzando talvolta anche crudelmente. Gilles Bellemère, vescovo di Avignone dal 1380 al 1407, autore di trattati di diritto canonico, ■ particolarmente curioso ■ problemi matrimoniali considerati dal punto di vista giuridico e sociale scrisse un intero libello contro le noz■■ nel suo «Le quindici gioie del matrimonio», descrive infatti in quindici quadri la cruda realtà matrimoniale, con lo sguardo antifemminista del tempo. Il marito paziente ■ la moglie guastatrice diventano sotto la sua penna al veleno, figure tragicamente universali, i protagonisti-simbolo di un dramma senza speranza.

E' lunghissima la lista degli autori che «giocano contro» al rapporto a due istituzionalizzato. Già il filosofo greco Talete, a sua madre che voleva dargli moglie quand'era ancora giovane rispose: «Non è ancora tempo», e pochi anni dopo, quando lei gli rifece la proposta, «Ora ■ troppo tardi». Più di duemila anni dopo, il filosofo inglese Herbert Spencer, scapolo, si rallegrava da vecchio dicendo: «Mi consolo pensando che al mondo esiste una donna a me ignota che ho reso, senza che lei lo sappia, felice: la donna che ■■■ ho sposato».

Un panorama a dir poco cupo, quello disegnato da certi autori. Una letteratura solo di spine, dunque? No, ci sono anche gli autori che del matrimonio hanno cantato gioie e bellezze, ■ ■■■ tanti anche quelli che perlomeno ne hanno riconosciuto gli indiscutibili lati positivi. Se nell'Inghilterra del '700 ■ letterato Johnson ammetteva che «il matrimonio ha molti dolori ma il celibato non ha gioie», il poeta ■ drammaturgo tedesco Hebbel, nell'800, vedeva la cosa da un punto di vista sociologico: «Il matrimonio dà un limite al singolo e quindi sicurezza alla collettività». Di doveri parlava invece nel 300 avanti Cristo ■ filosofo cinese Men Cio - «Il matrimonio è il grande dovere dell'uomo» - e nello stesso periodo, ma in Grecia, il commediografo Menandro scriveva: «Il matrimonio, se vuoi sapere il vero, è un male: ma un male necessario».

CHIC
di
TORINO

SPECIALIZZATO IN
ABBIGLIAMENTO UOMO-DONNA
IN TUTTE LE TAGLIE FINO ALLA 66

COLLEZIONE PRIMAVERA ESTATE 99
CERIMONIA - SEGUITO - CLASSICO - SPORTIVO

VIA PIETRO MICCA, 2 - TEL. 011.54.64.95 - TORINO

Speciale Sposi

60

Il bel corredo

Si usa ogni giorno

Fino a qualche decennio fa, il corredo era un «patrimonio» curato con mille attenzioni dalla mamma della sposa o dalla sposa stessa. Ricamato, pregiato, sfoggiato davanti alle altre donne di famiglia, rappresentava una parte della dote che la sposa portava al futuro marito.

Oggi il corredo non è più quello delle nonne e nemmeno delle mamme. Anche se il piacere di metterlo insieme, per chi non si lascia tentare dal farlo diventare un pezzo della lista nozze, resta quello di un tempo, un piacere al quale è difficile che la mamma della sposa rinunci. Certo, di questi tempi si punta sulla praticità. Ma oggi come ieri resta il diktat della qualità. Questa scorta amorevolmente selezionata dovrà poter resistere nel tempo: è non più custodita nei bauli. Oggi si scelgono coordinati allegri e pratici da usare senza remore ogni giorno, affiancati, naturalmente, da set più esclusivi, da usare in circostanze speciali. Le esigenze della vita moderna non escludono comunque che del corredo facciano parte anche capi della mamma o della nonna: è un segno di affetto reciproco offrirli e accettarli.

Chi ha in mente di inserire lenzuola e tovaglie in lista nozze potrà puntare sugli empori che, insieme con casalinghi, cristallerie, porcellane ed elettrodomestici, offrono ottime marche di biancheria. E' ugualmente accettato differenziare la lista in più punti vendita, rivolgendosi a negozi specializzati.

Ora parliamo del letto, di quanto occorre per renderlo bello e confortevole: lenzuola e coperte, ma anche piumoni, trapunte e copriletti. Secondo la stagione, tutto quanto servirà per dare alla casa eleganza, per renderla accogliente.

Nella scelta dei colori e delle fantasie si dovrà tener conto del look delle tende, delle imbottiture dell'arredo e delle nuances della tappezzeria. Quantità? E' bene pensare ad almeno una coperta di lana, una trapunta, un piumone d'oca o con imbottitura in poliestere (anche in alternativa alla trapunta, comunque elemento gradevole perchè molte aziende la propongono in eleganti motivi e belle versioni double-face), una coperta in piqué e due copriletti, che potranno tornar utili soprattutto in estate. Oggi, infatti, moltissime giovani coppie d'inverno prediligono il piumone, più avvolgente, caldo e facile da rimettere in ordine prima di correre al lavoro. In estate, però, il vecchio lenzuolo ritorna in auge ed è bene, quindi, avere a disposizione qualcosa di leggero per accompagnarlo. E' giusto pensare poi ad una dotazione da ospite, per un letto singolo: qualche lenzuolo e federa, una coperta in lana, una in piqué.

Utile e piacevole è il plaid in lana, scozzese o con disegni cachemire, ottimo nelle mezze stagioni (quando la casa non è più riscaldata) per veder un film in tivù o leggere un libro in poltrona. Naturalmente, occorrerà controllare la qualità, verificando la composizione dei tessuti, la qualità della lana e, nel caso dei piumoni in piuma d'oca, individuarne il peso che è in relazione a qualità e calore.

Con le lenzuola iniziamo a parlare di capi-base, che la tradizione vorrebbe in multiplo o sottomultiplo di sei. Nella provvista del corredo, l'ideale è una gamma di completi sopra-sotto e federe più almeno tre copripiumoni. Per il bagno occorreranno sei parure viso, ospite e telo: l'ideale, insieme ad una-due coppie di accappatoi.

Per la tavola: tre tovaglie di prestigio e tre per ogni giorno, un paio di set all'americana, una bella scorta di strofinacci, qualche grembiule, guantoni da forno e presine.

dal 1927 **arredamenti**

MARGIARIA

Soluzioni d'Arredo personalizzate

con Mobili di Qualità

Camere da Letto Moderne e Mobili Componibili **Jesse**

Camerette per ragazzi con progetti su misura

Camere da Letto, Sale Soggiorni in **ARTE POVERA**

Salotti delle migliori marche

ARMADIONI *Classici e Moderni per tutte le soluzioni anche su misura*

OPERAZIONE
Pagamento dilazionato
INTERESSI ZERO
SENZA UNA LIRA

CUCINE a centimetro e su misura

ERRESI con certificati di garanzia

febal GU

G.D SCONTO FABBRICA

e altre marche di assoluta garanzia

Rivenditore ESCLUSIVISTA

Unica Sede: Torino - Via Feletto, 55 - Tel. e Fax 011.248.23.92

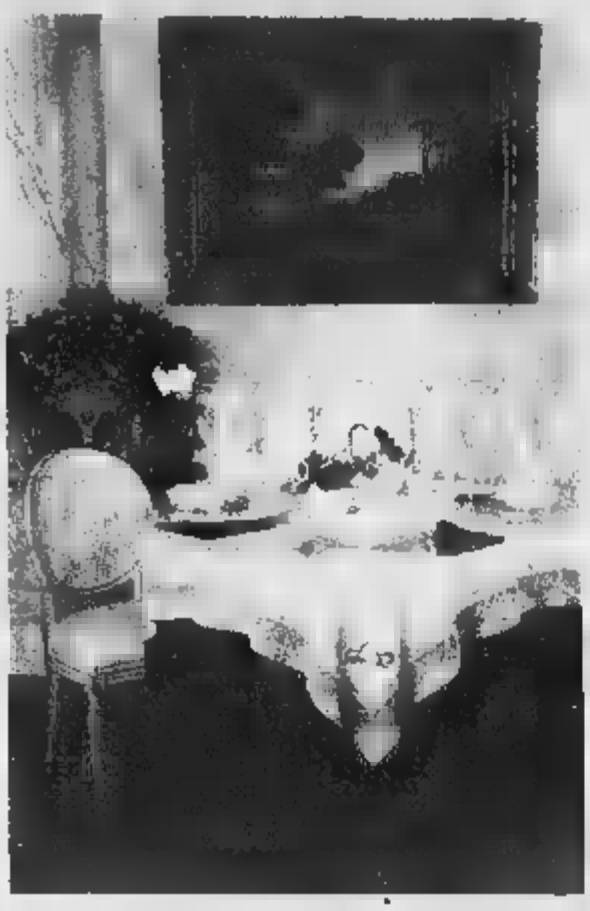

DECORARE
LA CASA
CON
ORIGINALITÀ
E
RAFFINATEZZA

LISTE NOZZE

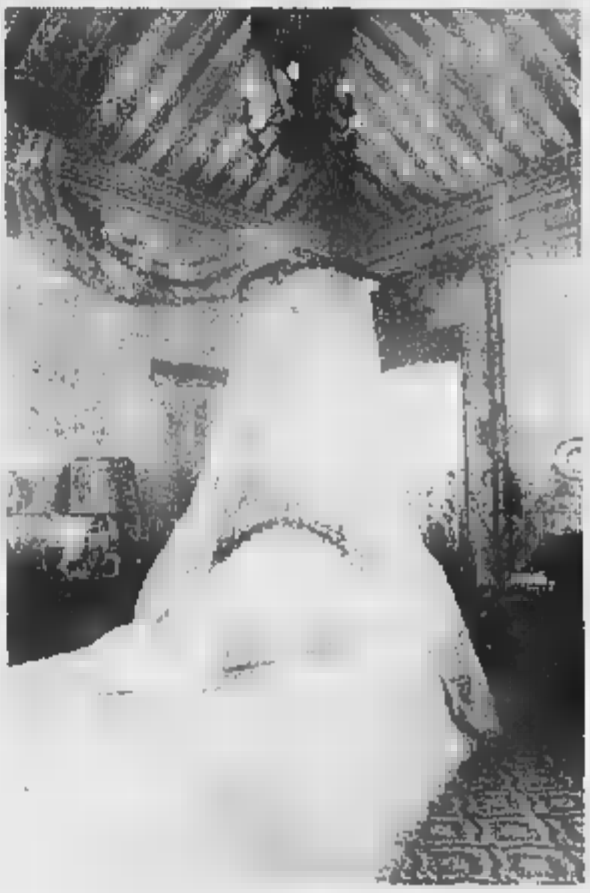

FIRMATO
CADORNA

· TESSUTI · IMBOTTITI · COMPLEMENTI DI ARREDO ·

LUNGO PO DIAZ, 2 TORINO TEL. 011.88.55.30 - 011.812.57.77 FAX 011.812.57.77

ORARIO: LUNEDÌ 15.30 - 19.30 MERCOLEDÌ - GIOVEDÌ - SABATO 9 - 12.30 15.30 - 19.30 MARTEDÌ - VENERDÌ 9 - 19.30

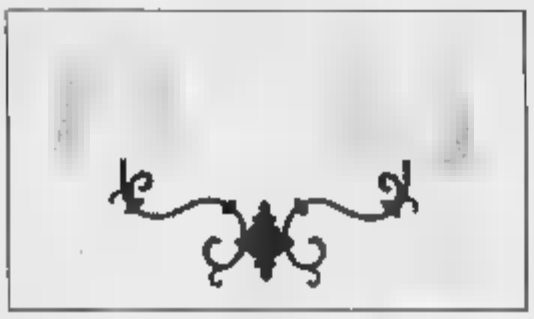

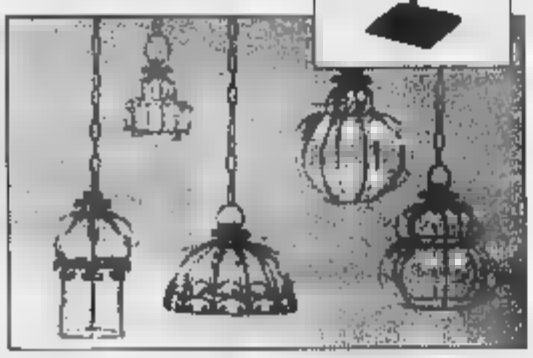

LAMPADARI,
LAMPADE, APPLIQUES,
LAMPADE A STELO,
PARTI VARIE MINUTERIE
PER I REGALI
DI VARIE AREE STILISTICHE

LISTE NOZZE

IL GIARDINO

IL GIARDINO

ARREDAMENTI GIARDINI E TERRAZZI
FIORI ARTIFICIALI

TORINO - VIA MARIA VITTORIA 51
Tel. 011.8172856

Orario: Lunedì 8 - 12.30 / 15.30 - 19.30
dal Martedì al Sabato 9 - 19.30

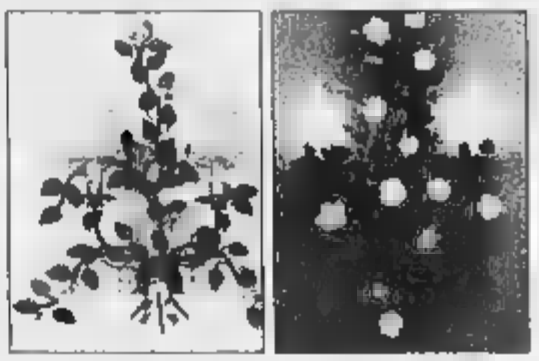

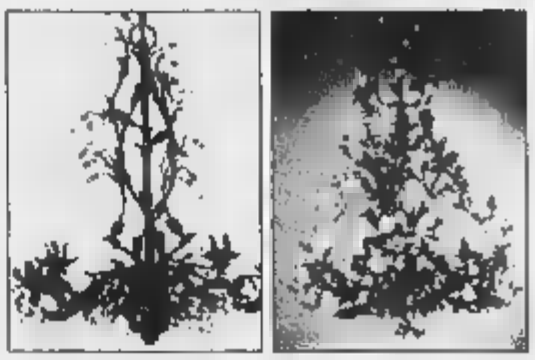

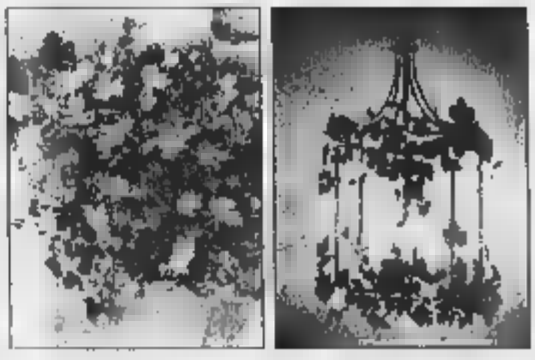

PREZZI N

ATTENZIONE A CHI VI ATTIRA CON LA FA
DI REGALI, DI CONCORSI A PREMI, DI PERCENTU
VENDITE PROMOZIONALI. PER POTERVI OFFR
AUMENTARE NOTEVOLMENTE I LISTINI. VISIT
VENITE A MOBILANDIA A CONFRONTARE I PRE

Moderno divano con cuscini e
completamente sfoderabile, disponibi
una vasta gamma di tessuti a sc
Divano 3 posti,
misure cm 175x90. SCONTAT
€. 639.00

Divano posti,
misure cm 205x90. SCONTAT
€. 659.00

Mobile da soggiorno moderno ed estrem
elegante; struttura nera e frontali in Erable bl
cm L. 270 P.34/56 H.218.
SCONTATO €. 1.450.0

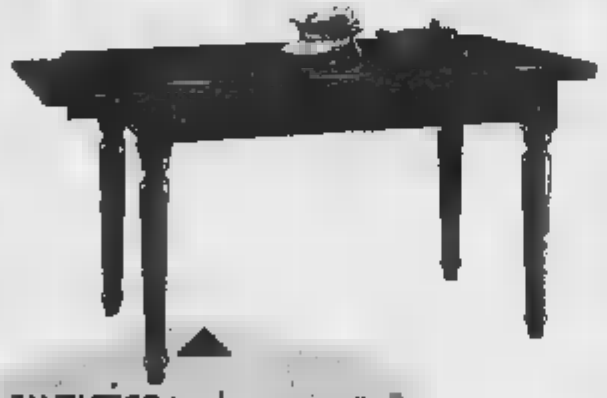

FANTASTICO tavolo con cassetto
allunghe laterali. Gambe tornite a
piano interamente massiccio.
Misure chiuso cm 120x80 aperto
182x80
€. 799.000

Sedia in legno
seduta in paglia
SCONTATO
€. 58.300

Cucina in Arte Povera misure cm 315xH210. Completa
di frigorifero, lavello Inox 90 o 1 vasca, piano cottura
4 fuochi, forno statico e LAVASTOVIGLIE
a scomparsa totale. €. 3.999.000

Prezzo COMPR
di LAVASTOVI

N PAROLE

S LUSIONE DI ACQUISTI SENZA INTERESSI,
AL I SCONTO FASULLE O DI INTERMINABILI
IR UESTO NON POSSONO FARE ALTRO CHE
AT RANQUILLAMENTE LA CONCORRENZA E POI
ZZ NON TEMIAMO PARAGONI.

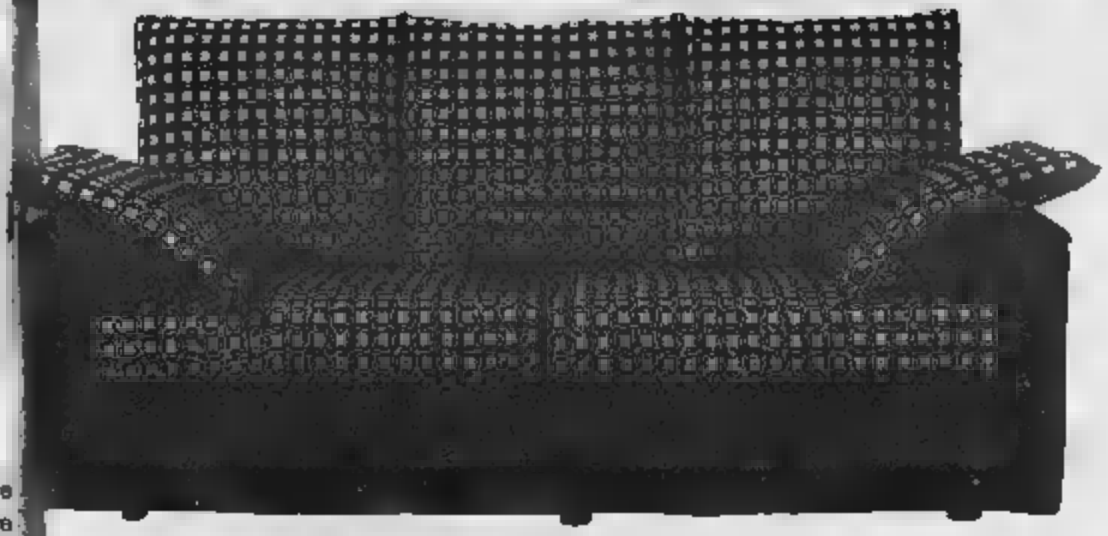

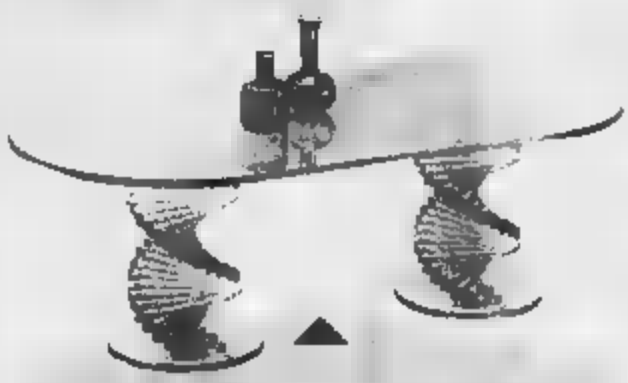

Tavolino in cristallo, con basamenti a listelli incollati e piano ovale, misure cm 120x60xH38.

SCONTATO €. 399.000*

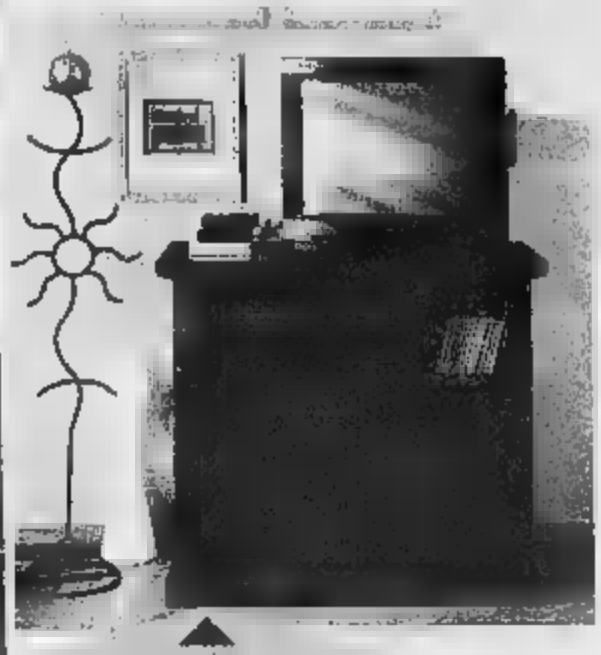

Porta Tv con vano e 2 ante, misure cm 88x40xH80.

SCONTATO

€. 299.000*

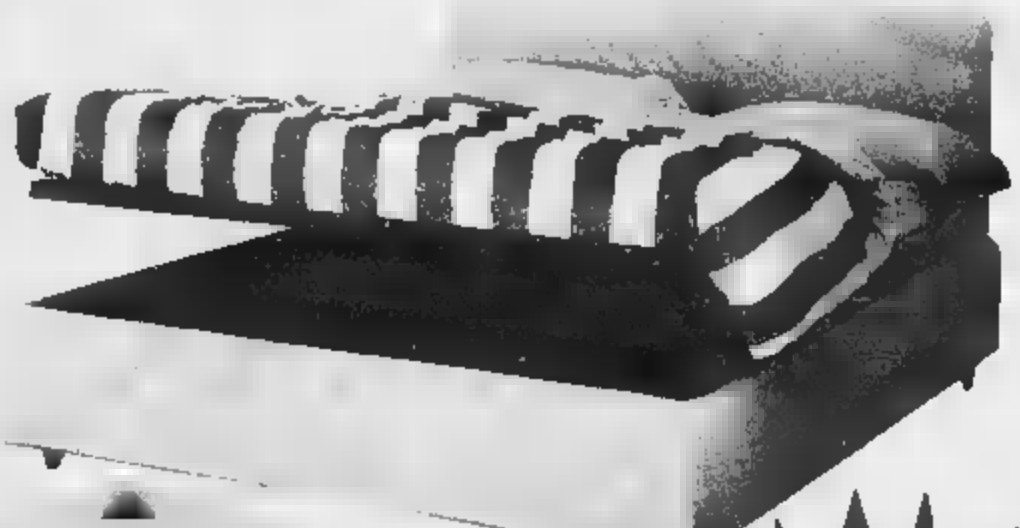

Letto imbottito con rete a doghe a ribalta e cassonetto utilizzabile, TESTATE A SCELTA

SCONTATO

€. 899.000*

Disponibile anche nella versione singola e a 1 piazza e 1/2.

CENTINAIA DI TESSUTI PER SODDISFARE OGNI VOSTRA FANTASIA!

COMODI PAGAMENTI RATEALI FINO A 60 MESI

MOBILANDIA

UTTO PER
ARREDAMENTO
IVALTA
ia Giaveno, 44
l. 011/9003361

CENTRO
TORINO
Racconigi, 26
Tel. 011/377816

* TUTTI I PREZZI SI INTENDONO IVA ESCLUSA

Speciale SPOSI

Acquistando alla
Portaerei del Mobile
potrete avere,
alla Botteghina di Chivasso,
uno sconto fino a

2.000.000

per il vostro Vestito da Sposa!

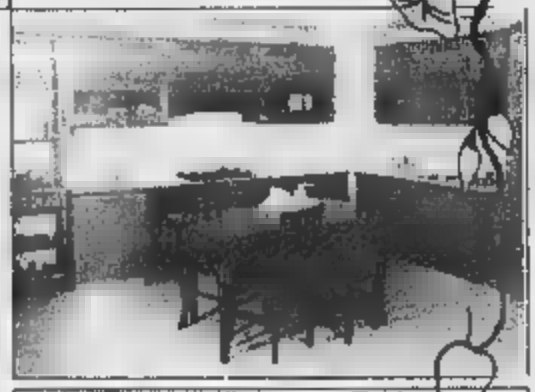

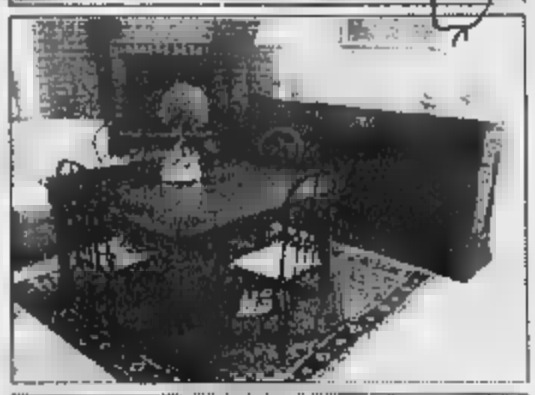

PORTAEREI DEL MOBILE
SAN BENIGNO
CANAVESE

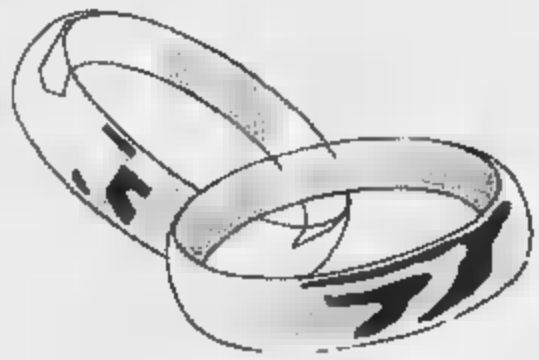

Il viaggio? Indimenticabile

Caraibi, Maldive e (come sempre) Parigi

Il viaggio? Non ci ▬ dubbi: dev'essere ▬ il giorno ■ matrimonio. Bello ▪ indimenticabile. Passano gli anni, passano le generazioni, ▬ il viaggio di ▬ ▬ tinua a mantenere intatto, ■ i giovani, il suo fascino. E le mete, come sempre, sono di quelle importanti perché la maggioranza dei giovani dichiara che il viaggio di nozze dovrà essere una meta prestigiosa. Per saperne di più e per capire se la gioventù dei paesi è simile a quella delle grandi città, abbiamo voluto sentire un'agenzia di viaggi ■ una piccola cittadina dell'entroterra ligure, la Golfotour. Le ▬ indicazioni ▬ ▪ discostano, da quelle delle grandi agenzie di città.

«Tutto gira attorno al solito problema - ci dice la signora Maria Luisa - e cioè: quanto ▪ ■ può permettere di spendere? Il fatto è che il viaggio di nozze non è proprio in cima ai pensieri di una coppia. Prima di tutto vengono la casa e i mobili e poi il pranzo di nozze. Il viaggio ▬ giusto prima ■ noleggio dell'auto per la cerimonia. Ecco quindi che le giovani coppie scelgono a seconda delle proprie disponibilità: chi può permetterselo punta su tappe esotiche di ■ giorni, la maggioranza invece sceglie il classico 9 giorni (sette notti), magari con la formula «tutto incluso» mentre chi si accontenta scende alla settimana, volo aereo andata e ritorno oppure viaggio in ferrovia». Ma come si sceglie un viaggio?

«Non pensiate che le coppie arrivino in agenzia e facciano subito i contratto. No, si portan a casa depliant di tutti i tipi, scelgono ▬ calma ▪ solo dopo, con le idee chiare, vengono per fare un preventivo ▪ poi ▮ contratto. Decisioni lunghe ▪ meditate, per evitare errori.

E allora vediamo da vicino questi viaggi di nozze, cominciando da quelli per coppie che possono permettersi il lusso di una vacanza lunga. I Caraibi sono come sempre al p▬ posto. Santo Domingo ▪ ▬ Antille Francesi ■ mete ▬ richieste quest'anno con una speciale combinazione crociera che prevede sette isole in sette giorni. Il prezzo? Elevato, ma non eccessivamente: circa 6 milioni ▪ coppia. Per chi sceglie le Maldive, può accoppiare un tour ■ sette giorni nello Shri Lanka al soggiorno su una delle mille spiagge maliviane ad ▬ prezzo di poco superiore ai tre milioni e mezzo ma per perso▬. Da segnalare anche una meravigliosa combinazione Mauritius-Seychelles di 14 notti a 4,2 milioni per persona.

Scendendo ▬ prezzi e nei giorni, troviamo ■ crociere nelle isole greche per 5 milioni a coppia, ▬ come le crociere nel Mediterraneo. Una settimana a Cuba, poi, con il sistema del tutto compreso costa circa 2,2 milioni per persona. ■ le capitale ▬▬? Parigi come sempre batte tutti: il modo più economico ▪ volare a Parigi per 7 giorni con bed and breackfast (let▬ e colazione) a un milione e trecentomila lire per persona. Nella maggior parte dei casi a questi prezzi occorre levare un speciale sconto nozze che va dalle 100 alle 200 mila lire per coppia.

«Un consiglio a tutte ■ coppie - chiude Maria Luisa che ci ricorda come ▪ possano, e con successo, aprire liste nozze anche sui viaggi - : meglio assicu▬ il proprio viaggio. Il premio da corrispondere è di circa il 6 per cento dell'importo pagato, al netto della quota di iscrizione. In pratica, poche migliaia di lire in più, ma ■ certezza ■ recuperare quanto speso sino al giorno prima della partenza».

RESTAURANT
LE PARISIEN
Devi sposarti?
Non piangere c'è di peggio.
Consolati al Ristorante Le Parisien.
Noi siamo organizzati proprio per quello.
Feste di addio al celibato e nubilato
con musica dal vivo,
in compagnia delle specialità:
Charbonnade, Raclette,
bourguignonne ▪ ...altro
Corso Francia, 195 - Collegno (To)
Tel. 011.41.51.897
Chiuso domenica.

EUROMAGASIN COLORI
Pitture, smalti
▪ vernici speciali
per ■ casa, carrozzeria,
ebanisteria, falegnameria,
belle arti, restauro,
tendaggi, moquette,
carte da parati,
linoleum, etc...
▬▬
DECORAZIONI
IN SEDE
▬▬
INGROSSO E MINUTO
S.S. 25 - CHIUSA SAN MICHELE (Torino)
(A32 To-Bardonecchia uscita Avigliana)
Tel. 011. ▬ 42 05 - www.euromagasincolor.it

Fascino kitsch

Per collezionisti

Tempietti in finto marmo, improbabili coppie di delfini di un'ancor più improbabile madreperla, sculturine di grande serie (imitazioni Liberty), vetracci che scimmiottano i più raffinati cristalli boemi. Ma anche riproduzioni di sarcofaghi faraonici, cagnolini [illegible] la cui calotta cranica [illegible] in realtà il coperchio di una scatolina porta-fiammiferi, damine ottocentesche in finto bronzo con una sveglietta digitale [illegible] plastica dorata tra le mani. Questo ed altro è già stato visto accompagnare i tradizionali bianchi confetti nuziali: bomboniere che gli sposi hanno ritenuto originali - [illegible] come dar loro torto? - ma anche, evidentemente, esteticamente appaganti il loro occhio [illegible] quello di amici e parenti da ringraziare. Ma un occhio davvero sazio è certo quello di chi fa del kitsch, del pessimo gusto, oggetto [illegible] culto. E persino di collezionismo.

L'industria delle bomboniere propone, ma anche accontenta. E il mercato richiede insieme [illegible] sobri piattini, scatoline d'argento o di porcellana, piccoli ninnoli o soprammobili in cristallo, anche un campionario - a dir poco smisurato - di paccottiglia nuziale. Talmente «insolita» da trasformarsi in merce interessante, come dicevamo, per i collezionisti più scanzonati. I quali alimentano questa divertente passione girando i mercatini delle pulci [illegible] allertando gli amici che possono venire in possesso di pezzi «preziosi». Orecchie dritte, insomma, ad ogni matrimonio. Anche perché talvolta, [illegible] kitsch fa la sua comparsa nelle famiglie più insospettabili.

Ma che cosa decreta l'appartenenza al genere? Innanzitutto, il voler pomposamente affermare un valore che proprio non c'è. Come certi piccoli scrigni di metallo dorato, stampato a fiori, rivestito in velluto rosso, con il coperchio [illegible] ceramica con applicazioni di decalcomanie floreali. Oppure certe piccole lampade il cui stelo è una metallica donna Anni 20, il paralume è a frange di perline (in stile vagamente cinese), mentre sulla base di vetro bianco campeggia un'applicazio[illegible] di fiori finto Capodimonte. «Più di così non si può avere», avrà pensato l'ideatore. [illegible]ù di così non possiamo fare», avranno pensato gli sposi che l'hanno scelta. «Questo è troppo: non posso no[illegible] averla per il mio museo degli orrori», riflette invece il collezionista.

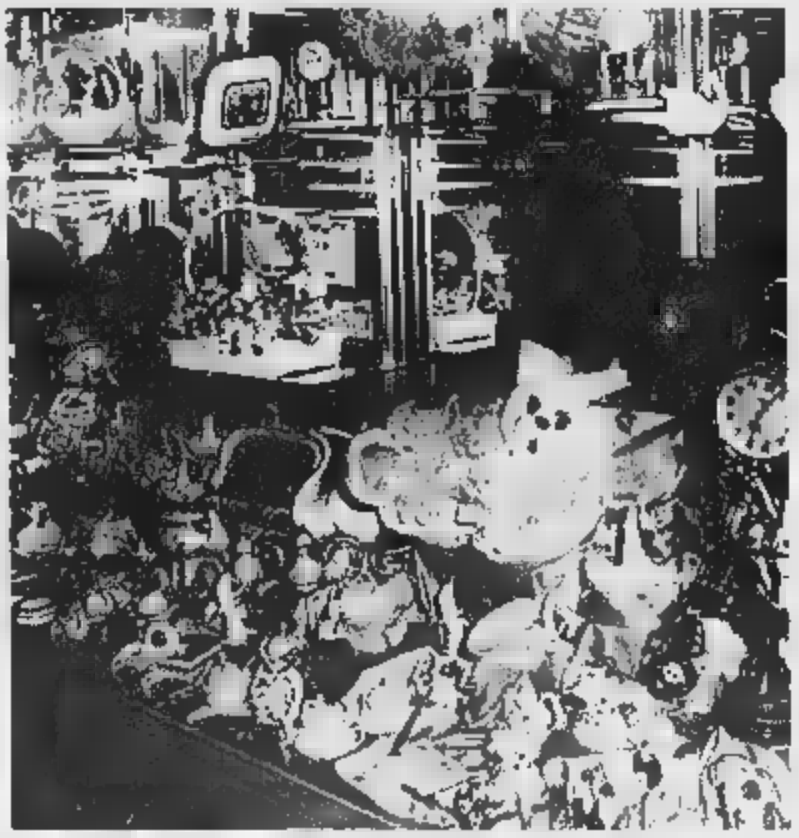

C'è poi il genere che punta sulla replica in scala ridotta [illegible] monumenti [illegible] opere d'arte, il cui accostamento ai bonbon di mandorla e zucchero sembrerebbe privo di logica. Per esempio? Il già citato sarcofago egizio (che prima di contenere confetti era nato per [illegible] cadaveri mummificati [illegible] re), [illegible] anche la Pietà di Michelangelo [illegible] [illegible] notata accompagnarsi ai bianchi, innocenti confetti. Come pure la leonardesca Gioconda (serigrafa[illegible] sul coperchio di tonde scatolette in plastica). Ma il collezionista ama proprio l'eccesso, il paradosso, l'improbabile. E [illegible] il ciuffetto di confetti è legato ad una sirenetta argentea che porge un piccolo barometro incastonato in [illegible] timone, beh, avrà l'impressio[illegible] di aver messo le mani su un esemplare davvero prezioso.

C'è poi un filone, quello faunistico, dove linee e materiali possono incrociarsi con effetti esilaranti: un semplice cigno, un domestico barboncino, un gatto dormiente, [illegible] feroce leone vengono realizzati in lucidissima ceramica [illegible] [illegible] pennellate d'[illegible] (zecchino!), mentre una foca [illegible] una tigre assumono i toni candidi della cangiante madreperla. Non mancano le versioni in vetro multicolore in abbinamento [illegible] fiori, orologi, galeoni, lampioni, calendari perpetui, calamai, candelieri, antichi velocipedi. [illegible] in tema di mezzi di trasporto: nelle vetrine specializzate sono stati avvistati scooter in ceramica (portapastiglie), automobiline in finto ottone (portasigarette) e persino una mongolfiera in plastica (finta ceramica) [illegible] tanto di sposi a bordo. Irresistibile.

STAMPACOLOR
dal 1967

32 anni
di professionalità
Largo Turati, 49 - 10128 Torino - Tel. 011.319.55.55 - 319.51.95

EUROGRAFO S.p.A.
Via Scarlatti 29 - Torino

PIANETA MOBILI

TORINO

SPECIALISTI IN ARTE POVERA

UNA COOPERATIVA DI PRODUTTORI AL SERVIZIO DELLA CLIENTELA

Il **Gruppo Pianeta Mobili,** con i propri artigiani di Bassano del Grappa, è entrato di diritto tra i più grossi produttori di mobili in Arte Povera del Nord d'Italia.

Il particolare entusiasmo dedicato da molti anni al nostro lavoro fa sì che ogni articolo prodotto dalle nostre botteghe diventi, con il tempo, una piccola opera d'arte.

Si è così potuto dare anche alla nostra clientela la possibilità di pensare e realizzare con la loro fantasia il proprio pezzo d'arte **SU MISURA.**

I nostri mobili sono la pura espressione di una tradizione antica di una innata passione per le cose autentiche, dove è di fondamentale importanza la mano dell'uomo.

• NUOVO CENTRO CUCINE - C.SO PALERMO, 19 - TORINO •

Grazie alla continuativa politica di vendita dal produttore al consumatore con prezzi d'ingrosso, si presenta l'opportunità unica di acquistare migliaia di articoli a prezzi mai visti, camere da letto, cucine in muratura, bagno, copritermosifoni, armadi a muro, ecc..

I PUNTI DEL NOSTRO SUCCESSO

- Produzione propria di solo vero legno
- Prezzi contenuti
- Consulenze arredative
- Lavorazione su misura
- Prezzo compreso di IVA, trasporto, montaggio
- Pagamenti rateali agevolati

IL VALORE del LEGNO

Punti vendita in Torino:
Corso Palermo 16A Tel. 011/85.65 07
Corso G. Cesare 99bis Tel. 011/248.25.95

Speciale Sposi

L'arredamento? Non c'è fretta

Subito cucina e camera da letto, poi si vedrà

Cucina e camera da letto. Le giovani coppie da noi interpellate in un piccolo sondaggio proposto a chi sta mettendo su casa, non hanno avuto neppure un attimo di esitazione ed hanno subito risposto che i due arredamenti principli [illegible] «nido» sono questi due.

Il resto arriverà [illegible] il tempo, non c'è fretta. Gli amici li si potrà sempre fare accomodare in cucina, oppure per [illegible] in quella camera destinata [illegible] diventare [illegible] salotto. Il tutto quan- [illegible] finanze permetteranno [illegible] comprare altri mobili.

Già, perchè nonostante i mobilieri facciano a gara per «regalare» a prezzi stracciati interi arredamenti, è pur vero che una buona cucina, bella ed elegante, e una camera da letto in noce massiccio possono costare tanto quanto arredare un intero appartamento, ingresso, bagno e balconi compresi.

E allora vediamoli da vicino questi «pezzi da novanta», gioia e dolore dei nostri figli. Innanzitutto, per quanto riguarda le camere da letto, i giovani dimostrano di avere le idee molto più chiare di quelle che avevano i loro padri. Il letto, ad esempio, [illegible] è più solo un [illegible] mobile al centro della camera, arredato con una bella trapunta e l'immancabile bambolina al centro. No. Oggi il letto diventa container e deve offrire tutte quelle

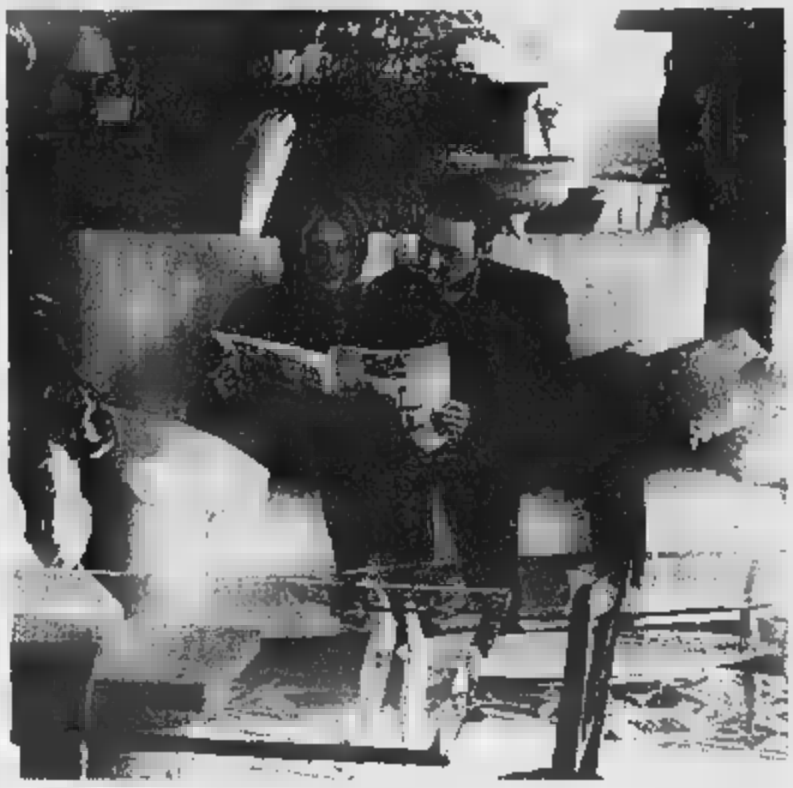

opportunità per «nascondere» o conservare le [illegible] che non ci stanno nell'armadio. Un modo intelligente di sistemare le [illegible] ingombranti. Come le valigie, ad esempio, oggetti importantissimi ma che in casa occupano tanto di quello spazio da leverti il fiato, soprattutto se l'appartamento non [illegible] abbastanza grande.

Ecco quindi che le valigie pos- [illegible] diventare loro stesse dei contenitori e, se nascoste nel letto-container, ottengono lo scopo di mimetizzarsi. L'armadio poi, non dev'essere più quell'enorme, sgraziato, ingombrante mobile usato dalle nostre nonne, oppure quei terribili contenitori «quattro stagioni» senza un briciolo di gusto estetico. Oggi, per fortuna, i designer si [illegible] sbizzarriti [illegible] composizioni eclettiche, dove camicie, pantaloni, giacche, cappotti, maglioni, biancheria e coperte hanno uno spazio predefinito, ordinato, perfetto e di gran gusto. ma anche le luci hanno un grande importanza nella camera da letto: mai dirette, ma soffuse con grandi lampade che spuntano da un angolo come giunchi mossi dal vento. Pochi mobili, ma essenziali e di gran gusto.

Per quanto riguarda la cucina invece, non c'è che l'imbarazzo della scelta, visto le grandi marche italiane dell'arredamento. Ma attenzione: [illegible] lasciate che il design abbia il sopravvento. La cucina dev'essere prima di tutto un ambiente ideale per il lavoro. La massaia, infatti, deve poter circolare liberamente avendo tutti gli utensili o gli elettrodomestici a portata di mano. Non deve cioè cammina- [illegible] inutilmente sù e giù per la camera alla ricerca di ciò che le interessa. Questo le grandi Case lo [illegible] benissimo. Ecco perché, nelle loro realizzazioni, grazie alla sapiente opera [illegible] ingegneri e designers specializzati, t[illegible] è stato studiato sin nei minimi particolari per [illegible] super lavoro e stress alla regina [illegible] focolare, all'altra metà [illegible] cielo.

SPACCIO AZIENDALE

MANIFATTURA ITALIANA DESTEFANIS

produzione e vendita
- tessuti d'arredamento
- tendaggi
- biancheria per la casa
- copriletti e trapunte
- gobelins
- damaschi
- lampassi
- velluti
- matelasse
- ignifughi
- cretonnes

A PREZZI DI TESSITURA

v.le Fasano, 2 - Chieri - Tel. 011.942.35.39 - Orario: Mar.-Sab. 9/12 - 15/18.30 - SABATO APERTO

TORINO VIA GIANFRANCESCO RE 5

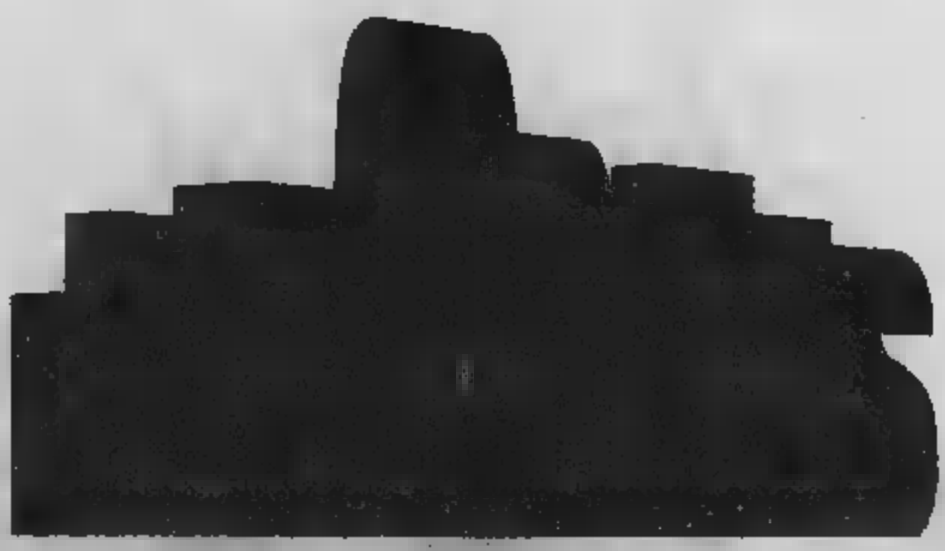

I M M O B I L I A R E s.r.l.

VENDESI APPARTAMENTI E BOX
VARIE METRATURE

UFFICIO VENDITE IN CANTIERE

LUNEDI/VENERDI ore 16/18 - SABATO ore 10/12

TELEFONI 011/4114901-726760 - 0337/204776

Per il giorno più bello la certezza di un'acconciatura ed un trucco studiati per Voi dai professionisti di

Hair Club

By Giuliana e Tony

Stilisti Parrucchieri e Truccatori

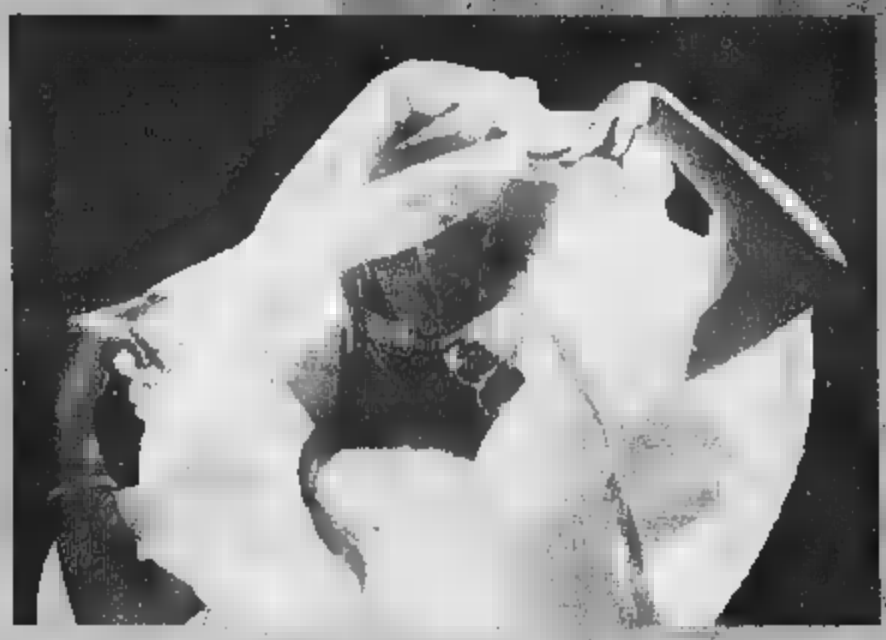

Giuliana e Tony sono lieti di invitarVi alla presentazione delle nuove Acconciature/Truceo Spose e Moda primavera-estate, che si terrà in Via Vibò, 25 ang. Via Chiesa della Salute ■ Torino, il 28/03/1999

Via Vibò, 25 - Torino Tel. 011.290.653

L'automobile

Meglio se d'epoca

Il problema c'è e non sappiamo come potrà mai essere risolto. Il fatto è che, come mossi da un tam-tam che attraversa tutta la città, le giovani coppie sembrano essersi passata la voce ed hanno tutti deciso di prendere la medesima decisione: che l'affitto dell'auto per la cerimonia sia l'ultima cosa da decidere, dopo aver scelto nell'ordine la casa, la cucina, la camera da letto, la lista nozze e il viaggio per la luna di miele.

Proprio in fondo alla lista ecco che compare l'automobile, come ultima spesa da affrontare per il grande giorno. Ma che sia, mi raccomando, una spesa contenuta, visto che il budget ormai è ridotto all'osso e le possibilità economiche, magari, sfiorano ormai il rosso.

«E già, vengono da noi all'ultimo momento, ci chiedono il servizio per una domenica e poi pretendono anche che le tariffe siano minime. Noi facciamo il possibile - ci racconta il responsabile di una ditta torinese - ma a volte accontentare il cliente non è facile».

La vita di una società che affitta auto da cerimonia non è proprio delle più semplici: innanzitutto è un'attività che principalmente si svolge in un giorno solo, la domenica.

Il resto della settimana è tutto dedicato all'allestimento e alla pulizia delle vetture, lavoro non ce n'è molto. Mentre le spese, ovviamente, rimangono immutate. Ecco perchè la maggior parte delle ditte non può sopravvivere con il solo lavoro del noleggio autoper cerimonia, ma deve diversificare la propria attività. Se poi, come capita sempre più spesso, ci si mettono anche i clienti a chiedere sconti sul lavoro che nasce, si sviluppa e muore in un solo giorno (a volte soltanto in pochissime ore) allora si può capire le giuste lamentele dei proprietari.

Però, diciamocelo francamente, raggiungere la Chiesa o il Municipio o il ristorante a bordo dell'auto dei propri sogni, questa di marca italiana o straniera, accolti e seguiti dagli occhi invidiosi di amici, parenti, vicini di casa o semplici passanti, è pur sempre una delle cose più belle del grande giorno: una di quelle scene che rimangono scolpite nella memoria di ognuno di noi e immortalate dalle immagini scattate dai fotografi.

Ma c'è una categoria di aziende che non sente i morsi della crisi, sebbene debba sempre fare i conti con le tasse. Una categoria che lavora a pieno ritmo e che incontra sempre il favore della clientela: stiamo parlando di coloro che, nella loro scuderia, hanno anche automobili d'epoca. Belle, indimenticabili, che in un sol colpo ti fanno ritornare ai tempi dei nostri nonni, quando le cromature, i fanali, i radiatori, le ruote e il gracidare del vecchio clacson facevano da sfondo ad abiti da cerimonia sfarzosi.

Ebbene, queste auto esistono ancora e sono naturalmente le più ricercate dalle coppie di sposi: dalla Balilla alla Rolls l'importante è stupire. Ovviamente, in questi casi il noleggio dell'auto comprenda anche l'autista, visto che rovinare simili opere d'arte potrebbe essere alquanto oneroso.

Per il resto tutto si svolge come con una macchina moderna: l'autista prima passerà dal fioraio per abbellire la vettura, quindi si recherà a casa della sposa e da qui alla sede della cerimonia.

Un consiglio: non strafare. Chiedere carrozze e cavalli o, peggio ancora, mezzi strani come il sidecar non è segno di distinzione. Vuol dire essere kitsch e basta.

LA STAMPA
Editrice La Stampa SpA
Via Marenco 32, Torino
Stabilimento di stampa
La Stampa, v. G. Bruno 84, Torino
Supplemento chiuso in tipografia il 19-3-1999

De Venezia
di CIMA
Via Monginevro, 21/25 - 10138 Torino - Tel. 011.385.55.31
TENDAGGI - CORREDI E COMPLEMENTI

La tenda *elemento indispensabile per ogni la casa; ogni suo angolo ha il giusto sapore delle tende appropriate.*

La tenda, preservando l'intimità, rende armonico ogni ambiente, a seconda dell'arredamento attuato. Ha doti insostituibili: essa può addolcire, personalizzare, attutire, riscaldare, dominare, romanticizzare, razionalizzare, ecc..., a seconda delle necessità, del proprio gusto e del proprio carattere.

Il nostro negozio, a conduzione familiare da oltre trent'anni, è in grado di fornire, con l'esperienza acquisita ed il gusto che ci distingue, ogni tipo di tendaggio: classico, moderno o tecnico.

Eseguiamo personalmente ogni realizzazione, seguendo con scrupolo ogni fase della confezione e posa in opera.

Dal Novembre 1995 si è aggiunto il nuovo negozio al numero 25 di Via Monginevro.

*Il nuovo punto vendita è specializzato negli articoli di completamento per l'arredo, con speciale riguardo al **corredo**; sono quindi offerte: trapunte, plaids, quiltini, eleganti copriletti, coperte **Lanerossi, Cecchi e Cecchi**, asciugamani in fibre naturali, spugne sopraffine, lenzuola **Tima's, Inside Farnese, Gabel Somma e Bassetti**.*

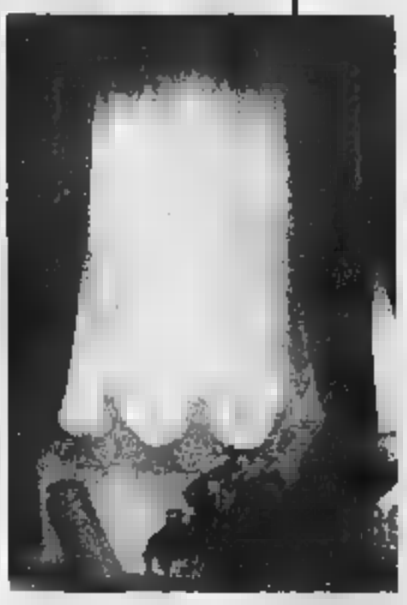

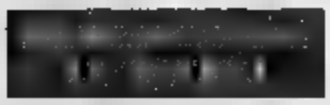

Selezioniamo il meglio della produzione di tende e coordinati d'arredo per offrirvi, presso i nostri show room, la scelta migliore.

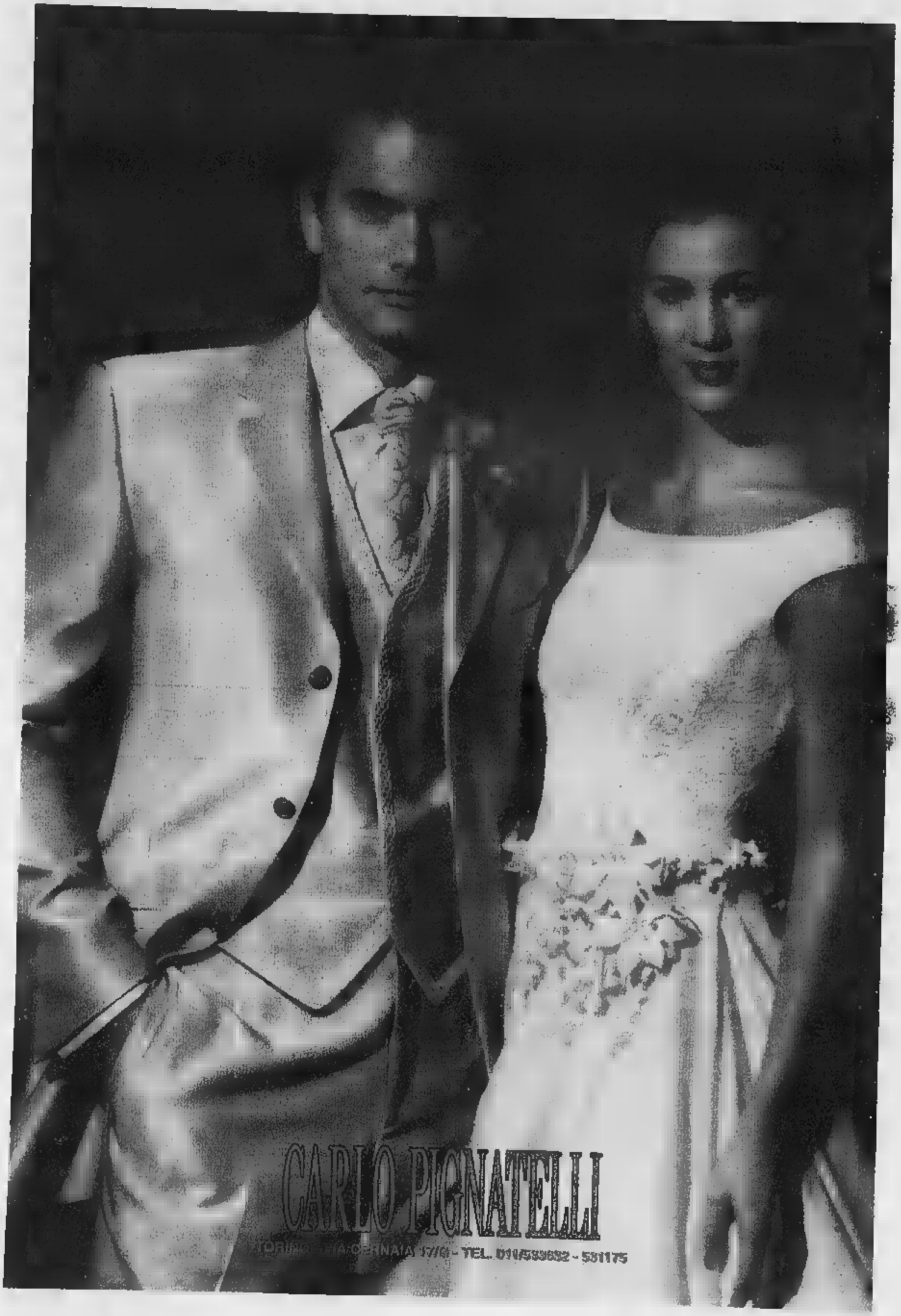
CARLO PIGNATELLI
TEL. 011/533692 - 531175

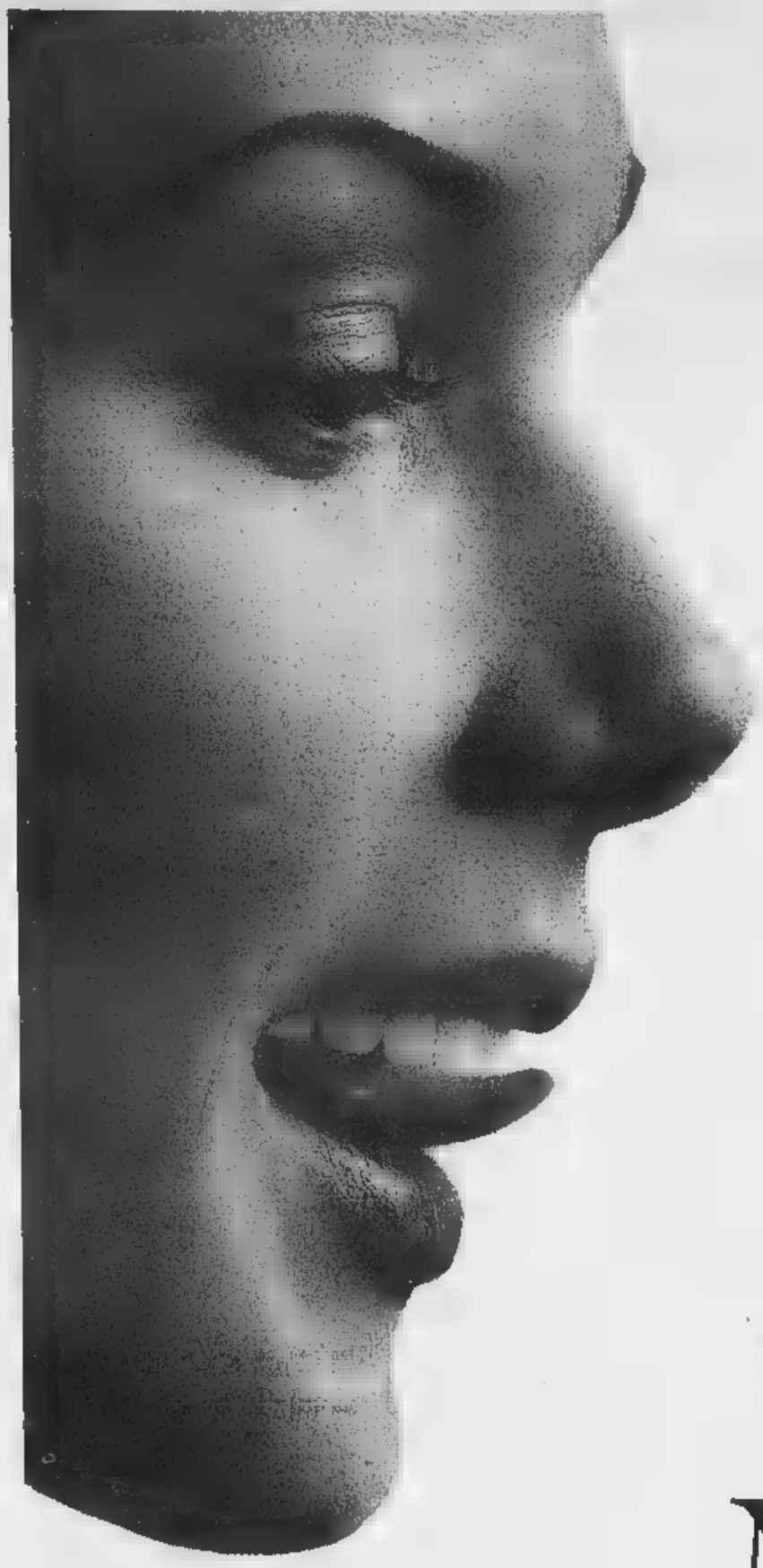

Che sorpresa
scoprire
l'Aceto Balsamico
Monari Federzoni
sul pesce, sulle
fragole, sulla carne,
sulla verdura,
sul parmigiano.
Un'insolita
tentazione che
stimola il gusto
e la fantasia.
L'antica ricetta
modenese di
Monari Federzoni
è pronta a stupirvi
con un aceto
che aceto non è,
ma molto di più.

Monari Federzoni. Da Modena insolite tentazioni.

Aceto Balsamico di Modena per eccellenza. Dal 1912.

www.monarifederzoni.com

Advenia ■ Montangero ■ 99-I

Il [redacted] di Piossasco non è l'unico nella Diocesi. La Curia: la crisi delle vocazioni c'è da tempo

Sempre meno preti e sempre più vecchi

Chierici e suore al posto dei parroci

Calano le vocazioni, crescono [redacted] pari passo gli impegni e le esigenze dei fedeli. Soprattutto, aumenta l'età media dei sacerdoti, parte dei quali [redacted] costretta a dividersi con dichiarato affanno fra i compiti più diversi.

Il caso [redacted] parroco di Piossasco, affidatosi ad [redacted] collaboratore per celebrare [redacted] liturgia della parola in sostituzione della funzione domenicale, non desta scalpore negli ambienti ecclesiastici torinesi, consapevoli delle difficoltà in cui [redacted] trovano ad operare molti sacerdoti. Non un semplice aneddoto, quindi, la «scorciatoia» [redacted] religioso super-impegnato, [redacted] l'emblema di un fenomeno che in molte località [redacted] vissuto [redacted] pratica quotidiana o quasi. Parroci obbligati [redacted] «coprire» [redacted] più parrocchie oltre [redacted] quella di loro pertinen[redacted] difficoltà nella gestione [redacted]nistrativa dei luoghi di culto - specie nelle zone più isolate -, [redacted] autorizzato dalla Diocesi alla liturgia [redacted] parola: [redacted] una vera [redacted] ma una funzione più semplice e veloce, basata unicamente sulla lettura dei testi sacri, sull'intonazione dei canti e sulla recita[redacted] del Padre Nostro. E chi vuole fare la comunione? Il parroco affida le ostie consacrate nelle mani del chierico, le località più impervie dispongono di una piccola scorta sempre presente nel tabernacolo.

La crisi [redacted] vocazioni si tradu[redacted] in tutto que[redacted] [redacted] molto altro ancora. «Colpa [redacted] carenza dei parroci ma in altri Paesi, [redacted] la Francia, è [redacted] pratica abbastanza consueta», ha rammentato martedì don Garbero, parroco di [redacted]iossasco.

Vero. E adesso tocca a noi: lo di[redacted] il fatto che già in altre località montane, in provincia [redacted] Torino, nelle valli di Lanzo e in paesi lontani dalle metropoli, chierici e suore sostituiscono spesso il loro parroco quando [redacted] impegnato o fuori sede. Soluzione obbligata [redacted] si vuole abbandonare al suo destino parte [redacted] territorio diocesano compreso fra [redacted] Comuni [redacted] costellato da 357 parrocchie, ripartite in «distretti pastorali» (111 in Torino città, [redacted] Torino Nord, 104 a Torino Sud-Est, 59 a Torino Ovest), oggetto nello [redacted] decennio di una radicale risuddivisione all'insegna di soppressioni, accorpamenti [redacted] costituzioni «ex-novo». Trecentocinquantasette parrocchie, dicevamo: 327 nella provincia di Torino, 6 in quella di Asti, 24 in quella di Cuneo. «Da noi queste difficoltà [redacted] più tardi rispetto al resto d'Europa - conferma Don Giovanni Sangalli, portavoce della Curia - Penso in particolare a [redacted] come Francia e Ger[redacted].

Buona la situazione a Torino. Delle 111 parrocchie cittadine, solo quattro viaggiano «in [redacted]pia»: Santa Barbara e il Carmine, Gesù Salvatore e San Pio X. «Fuori città, invece, una ventina di comunità religiose non hanno un parroco ma sono amministrate da altri [redacted]doti - aggiunge Don Sangalli - Di queste, otto sono affidate a un diacono permanente e quattro a religiose. La crisi [redacted] vocazioni? Non [redacted] da ieri che dobbiamo farci i conti. Nonostante l'impegno della Diocesi, le iniziative per i giovani organizzate dal Seminario Maggiore, l'inversione [redacted] tendenza, se mai ci sarà, si verificherà sulla lunga distanza...».

[redacted] parlare di declino delle vocazioni [redacted] court senza [redacted]legarlo ad altri fattori: dalla crisi dell'istituto famigliare alla bassa natalità, alla richiesta di una nuova tipologia di sacerdoti. Gli studenti nel Seminario Maggiore [redacted] via Lanfranchi, dati '98, sono [redacted] (erano [redacted] nell'88, 59 nell'89, 63 nel '90). «Per l'anno in [redacted] si prevedono sei-sette ordinazioni», azzar[redacted] don Sangalli. «Altroché se esiste il problema. Proprio la settimana [redacted] si è tenuto vicino a Forlì [redacted] convegno nazionale per studiare forme di aiuto [redacted] parrocchie sguarnite [redacted] sacerdoti - interviene don Franco Peradotto, [redacted] del Santuario della Consolata - A vivere il disagio sono le più piccole e le più isolate, nelle valli alte ci [redacted] sacerdoti costretti a correre [redacted] comunità all'altra per dire cinque-sei messe [redacted] giorno. Per fare [redacted] esempio, il parroco di Vauda sovrintende alle due chiese [redacted] Rivarossa Canavese, una delle quali è amministrata dalle suore [redacted] Sant'Antida». Non [redacted] caso, spiega, [redacted] stato accelerato il percorso sacerdotale: «Ai miei tempi, nel '59, dopo l'Ordinazione seguivamo un corso di aggiornamento di un anno senza poter confessare. Scaduto il termine, eravamo smistati nelle parrocchie». E oggi? «Oggi è tutto più svelto. [redacted] solo: tende [redacted] aumentare il ricorso a catechisti, animatori pastorali e volontariato».

[redacted] Mondo

ANNI	1988	1998
OLTRE I 90	2	1
80-89	31	86
70-79	106	171
60-69	231	162
50-59	159	181
40-49	175	70
30-39	61	63
MENO DI 29	26	16
TOTALE	791	700
ETA' MEDIA	56,86	60,42

Cnsu sospeso

[redacted]

Scoppiano [redacted] polemiche in Università dopo il blocco repentino delle votazioni per [redacted] Consiglio nazionale studenti universitari (Cnsu). Previste nelle giornate di ieri e oggi, contestualmente al [redacted] degli altri organi di rappresentanza, [redacted] state sospese dal ministro Zecchino in ottemperanza alla decisione del Consiglio di Stato, che ha rigettato l'appello del Ministero, confermando la sospensione decretata dal Tar della Toscana.

Una brutta storia, nata dal ricorso presentato da due studenti toscani su questioni interpretative [redacted] ingarbugliatasi [redacted] via fino allo scacco di ieri. Delusione e amarezza da parte degli studenti, che temono di dover ricominciare la raccolta-firme da [redacted] buttando tempo, soldi ed energie. Ieri [redacted] delegazione del Politecnico ha «occupato» per protesta l'ufficio del prorettore: ne [redacted] nato un comunicato congiunto in cui si invita il ministro ad attivarsi, stabilendo la nuova scadenza elettorale e consentendo le votazioni entro aprile. Toni deci[redacted] più duri nel «j'accuse» contro Zecchino, accusato di superficialità [redacted] improvvisazione, lanciato ieri dalla lista «Obiettivo studenti»: «Anche nei momenti peggiori e più confusi della storia recente, le elezioni universitarie hanno [redacted]pre avuto luogo contro ogni "sfascismo" - si legge nel volantino -. Come la storia ci insegna, lo svuotamento delle responsabilità democratiche costituisce l'inizio di ogni regime. Forse il ministro non sa che questo "scherzetto" vanifica il lavoro di centinaia e centinaia di studenti, che contrariamente a quanto appare dal suo atteggiamento ci avevano "creduto". Grazie, ministro, per questo incoraggiamento!».

Sul fronte degli altri organi [redacted] rappresentanza, invece, le votazioni per il rinnovo si svolgeranno regolarmente anche oggi. Seggi aperti dalle [redacted] alle 16, sperando che l'affluenza alle urne sia più consistente di quella registrata nel pomeriggio di ieri.

[ale. mon.]

Metalmeccanici

[redacted]

Scintille a distanza [redacted] il segretario nazionale Fiom, Claudio Sabattini, e il presidente [redacted] Federmeccanica Andrea Pininfarina. Il primo - [redacted] un attivo dei delegati - invita Pininfarina «prima di commentare [redacted] a cui [redacted] ha partecipato» [redacted] «venire al tavolo delle trattative». E Pininfarina ribatte: «Ci verrò quando Sabattini deciderà [redacted] fare il contratto. Fino [redacted] quando [redacted] affronterà la trattativa dicendo che quel[redacted] è la piattaforma e non ci si muo[redacted] di [redacted] passo [redacted] inutile andare».

Sabattini polemizza: «La Federmeccanica deve [redacted] che [redacted] strategia di logoramento nei nostri confronti non porta a nessuna conclusione, se non a quella [redacted] non fare il contratto» e aggiunge: «Se in questi [redacted] si sono fatti passi in avanti è perchè non [redacted] è stata la volontà della Federmeccanica».

Infine il segretario della Fiom lancia una sfida: «Se si tratta [redacted] resistere, siamo qui per farlo. Il punto è piuttosto valutare [redacted] Federmeccanica vuole raggiungere l'accordo, perchè viceversa esce dagli accordi del Patto di Natale». Nega divisioni con Fim e Uilm [redacted] merito all'intervento del governo: «Abbia[redacted] detto unitariamente che rite[redacted] che il governo debba esprimere una sua opinione sull'andamento della trattativa, tuttavia pensiamo che una mediazione [redacted] non sia necessaria perchè le posi[redacted] sono molto lontane».

Unico tema su cui c'è accordo tra sindacato e Federmeccanica. Pininfarina, infatti, dice: «E' fuori luogo l'intervento del governo: siamo due soggetti privati che vogliono fare un contratto e non c'è nessun Padreterno che [redacted] dal cielo e ci dice quale è la cosa giusta». E nel merito della vertenza Pininfarina precisa: «Abbiamo dato disponibilità ampia [redacted] discutere [redacted] molti temi, come il calendario annuo, [redacted] abbiamo richiarito la completa disponibilità all'incremento salariale nell'ambito delle regole esistenti».

[redacted] Pininfarina non capisce la sospensione e il rinvio a dopo il 13 aprile (quando c'è l'assemblea dei delegati): «Giudico incomprensibile questa sospensione e [redacted] a chi tocca ora il primo passo. Chi ha a cuore la contrattazione naziona[redacted] deve stare attento che un atteggiamento così dilatorio può di fatto colpirla a morte».

[m. cas.]

Musicoterapia, l'ultima frontiera della scienza

[redacted]

Rap italiano per le sordità, brani per violino di Beethoven per le operazioni di cataratta, melodie new-age per [redacted] anoressie. Ecco i farmaci della musicoterapia, una [redacted] frontiere della medicina, ancora in gran parte inesplorata (ed in qualche modo vista con scetticismo da una frangia della medicina più tradizionale), che [redacted] presentata ieri sera contestualmente [redacted] libro «Musicoterapia: metodologie, ricerche cliniche ed interventi», opera di Giuseppe Scarso, ricercatore di neuroscienze all'Università di Torino, e di Giuseppa Pistorio, dirigente medico.

La base di questa nuova scienza è persin banale: la musica è un evidente bisogno (chi non accende la radio appena sale in macchina? chi [redacted] inserisce un cd nel lettore stereo appena mette piede [redacted] casa?) e produce benessere a chi [redacted] ricorre, [redacted] ricerca del proprio equilibrio [redacted] proprio benessere. Perché dun[redacted] non può esplicare questa attività benefica anche in caso [redacted] malattie, e comunque [redacted] situazioni in cui il fisico [redacted] la psiche attraversano situazioni di difficoltà?

La musica in medicina [redacted] così conquistando nuovi spazi. «Le applicazioni possono essere numerose - spiega Giuseppe Scarso - a cominciare dai pazienti che [redacted] di risveglio, [redacted] termine di un [redacted] Musiche familiari al paziente possono renderne più rapido il recupero.

[a. con.]

Il sindaco annuncia un «Consiglio di seniores»

[redacted] strategie [redacted]

Aderendo ad una proposta dell'Ugaf e di altre associazioni impegnate nel [redacted] della terza età, [redacted] Consiglio comunale sarà affiancato da un Consiglio di seniores: una speciale Consulta di anziani in grado di affiancare l'Amministrazione in tutte le grandi scelte legate alla [redacted] della città. Lo ha preannunciato [redacted] il sindaco Castellani, ospite del Centro-Congressi di via Fanti nell'ambito [redacted] «Gli Appuntamenti» per gli anziani d'azienda. Ed è una promessa che ha come riferimento «una città proiettata su [redacted] ritrovata ricchezza civile e una nuova capacità di [redacted] insieme. Con una maggior responsabilità collettiva [redacted] grado di coinvolgere vecchi, giovani, torinesi di vecchia data ed extracomunitari».

Tanti i progetti avviati o in cantiere. Compreso un incremento delle strutture in grado di ospitare gli anziani non più autosufficienti, abbinate a [redacted] di [redacted]gua» e «ricoveri di sollievo» [redacted] le famiglie che li accudiscono. Arriverà entro l'anno il vigile di quartiere, l'evasione sull'Ici sarà affrontata [redacted] quella legata alla raccolta dei rifiuti, Torino lavorerà per diventare più bella e sicura. Anche se invecchiare non [redacted] facile. Ha confessato Castellani: «In [redacted] museo americano mi hanno offerto il biglietto gratuito previsto per gli anziani. Era [redacted] prima volta, l'ho conservato».

FINO A 4 MILIONI PER ROTTAMARE UN'AUTO NON CATALIZZATA? TANTO DI CAPELLO.

Fino a 3 milioni di sconto sull'acquisto di CITROËN BERLINGO	Fino a 4 milioni di sconto sull'acquisto di CITROËN XSARA	Fino a 2 milioni di sconto sull'acquisto di CITROËN SAXO

*Esempi di prezzi già scontati, inclusa Polizza Azzurro per 1 [redacted] (I.P.T. e spese di rottamazione escluse).

[redacted] 1.4 X	[redacted] 1.4 XP	[redacted] Mille 3 porte
lire 19.940.000	[redacted] 23.590.000	[redacted] 13.870.000

POLIZZA AZZURRO CITROËN in caso [redacted] furto prevede: sostituzione dell'auto con modello identico o restituzione intero valore assicurato per passare ad altro modello Citroën, auto sostitutiva per 30 giorni in caso di riacquisto di [redacted] nuova Citroën, marchiatura identicar dell'auto, servizi Banca [redacted] e Ritrovamento Patente.

CITROËN
CITROËN. L'AUTO CHE TI PENSA

LA SERRA CAR
Statale lago di Viverone, 45
Tel.0125.57373 - 0125.57101
BUROLO D'IVREA (TO)

Cancellato dal documento finanziario l'«accenno» al termodistruttore

Amiat ok senza inceneritore

Sì al bilancio ma con la correzione

Pareggia sulla cifra di 237 miliardi il bilancio per l'anno in corso dell'Amiat. Ma, per approvarlo [illegible] il «sì» di tutta la maggioranza, sono state [illegible] la correzione del capitolo in cui si «accennava» all'eventualità di costruire un inceneritore [illegible] la mediazione [illegible] sindaco Valentino Castellani che, durante il Consiglio comunale di ieri, ha avuto un lungo colloquio [illegible] capogruppo di Alleanza per Torino, Michele Paolino, deciso, fino a quel momento, ad astenersi insieme con tutti i suoi, proprio per la mancata previsione del «termodistruttore». Che, [illegible] ci fosse stata, avrebbe provocato le [illegible] dei verde Viale, [illegible] Rc e dei Comunisti italiani.

L'equilibrio economico [illegible] conti dell'Azienda di via Germagnano (a seguire i lavori della Sala Rossa c'era il presidente Bernardo Ruggieri) è stato possibile grazie al trasferimento dal Comune [illegible] 178 miliardi: 176 per pagare i servizi di smaltimento dei rifiuti, [illegible] miliardi per altri servizi, per esempio la pulizia [illegible] mercati [illegible] cimiteri. «Con un incremento minimo dell'1,3 per cento rispetto al '98», osserva il presidente Amiat. Battuta sentita dal capogruppo di Forza Italia, Daniele Cantore che polemizza: «La differenza la pagheranno i torinesi per i quali la raccolta dell'immondizia quest'anno costerà il 6 % in più».

L'Amiat nel '99 investirà [illegible] miliardi, altri 86 nel 2000 e 146 miliardi nel 2001. Serviranno per nuovi impianti di selezione dei rifiuti dai quali uscirà il cdr, [illegible] combustibile derivato da rifiuti, che dovrebbe finire o nell'inceneritore, [illegible] in discarica. Altri quattrini [illegible] spesi per uno stabilimento di «compost», per rifiuti organici e [illegible] discarica, in previsione dell'esaurimento e della chiusura di quella delle Basse di Stura nel 2003. Il tutto per interventi di circa 350 miliardi. Spesa alla quale dovrebbero contribuire gli altri 50 Comuni del bacino Nord-Ovest. Notevole lo sforzo per incremen- [illegible] la raccolta differenziata che dal 15,7 per cento medio dello scorso anno, nel '99 dovrebbe salire al 23 [illegible] arrivare al 36,2 nel 2001 [illegible] al [illegible] per cento nel 2003.

La maggioranza (dopo le introduzioni degli assessori Peveraro e Vernetti, hanno parlato Porcellana, Ppi; Paolino, Alleanza per Torino; Marta Levi, Ds; Bonino, Comunisti italiani; Contu, Rc; Nigro, Democratici; Viale, Verdi), pur con posizioni diverse, alla f[illegible] ha detto «sì» con la sola astensione di Ennio Avanzi (Rc). L'opposizione non ha abbandonato l'aula come aveva fatto al voto sui conti Atm, [illegible] ha «bocciato» in blocco un bilancio che Mauro Battuello, capogruppo del Centro, e Renato Bressan di Rinnovamento italiano, hanno definito «demenziale», la Lega Nord «inconsistente», Forza Italia «irresponsabile». Perché, ha spiegato in aula [illegible] capogruppo Cantore, «dovranno spiegarci dove metteranno i rifiuti dopo il 2003, quando verrà chiusa la discarica di via Germagnano». Durissimo, infine, il giudizio di An, con il capogruppo Ventriglia su [illegible] bilancio privo [illegible] qualsiasi fondamento». Oggi, [illegible] dibattito e il voto sul conto di previsione del Comune. [g. san.]

«Visita» alla discarica di via Germagnano gestita dall'Amiat

Lavoro

In seicento nei cantieri

Anche per il 1999 [illegible] Comune ha organizzato i «cantieri di lavoro», offrendo così opportunità [illegible] l'impiego a disoccupati appartenenti [illegible] famiglie prive di reddito. Spiegano all'assessorato al Lavoro: «Per la partecipazione [illegible] cantieri sono arrivate quasi [illegible] domande, a conferma di una situazione sociale critica».

In [illegible] le persone che potranno lavorare per [illegible] anno grazie [illegible] queste iniziative: [illegible] a tempo pieno [illegible] 60 con part-time. Di questi, [illegible] hanno iniziato [illegible] lavorare in questi giorni, mentre gli altri cominceranno il 1° aprile. Un centinaio [illegible] loro, infine, appartiene alle fasce più deboli del mercato del lavoro (come invalidi e handicappati psichici). Duecentocinquanta cantieristi operano nel verde pubblico, [illegible] nelle scuole, e [illegible] presso l'Amiat. I disoccupati [illegible] possesso [illegible] diploma [illegible] scuola media superiore o con qualifica professionale sono 160 e la maggioranza di questi [illegible] inseriti nel settore tasse e tributi, presso il Catasto, l'Università, il Politecni- [illegible] e il Cnr. I restanti sono distribuiti nelle varie attività svolte nelle divisioni centrali del Comune e nelle circoscrizioni. Queste opportunità [illegible] affiancano alle iniziative già promosse dalla Città: progetti che coinvolgono 630 disoccupati impegnati in progetti formativi e altri 150 [illegible] lavori di pubblica utilità.

A San Giorio

Val di Susa Bracconieri arrestati

SUSA. Si spostavano con fare sospetto sul confine del Parco Orsiera Rocciavrè vicino a S. Giorio. Erano [illegible] di potenti carabine con silenziatori e cannocchiali a rag- [illegible] infrarossi. Avevano anche potenti fari per abbagliare i caprioli, [illegible] [illegible] bloccati [illegible] arrestati dai carabinieri del nucleo radio mobile della Compagnia di Susa. Si tratta [illegible] un commerciante ambulante di Valdellatorre, Francesco Cubeddu, 28 anni, residente in via Castomulatero 17 [illegible] un geometra [illegible] Lanzo Torinese: Franco Tomassini, 36 anni, residente in via S. Lu- [illegible]s 28. Le manette [illegible] anche scattate ai polsi di Vincenzina Masiello, 42 anni, commessa di Torino, residente in corso Brianza [illegible] per possesso illegale di armi. I carabinieri li controllavano da tempo e l'altra notte li hanno bloccati sulla statale 24 del Monginevro. Franco Tomassini e Francesco Cubeddu viaggiavano su un [illegible] Fiorino do- [illegible] i militari hanno trovato due carabine cal. 22 con silenziatori artigianali e cannocchiali a raggi infrarossi, munizioni, potenti fari e diversi coltelli. Sono quindi scattate le perquisizioni negli [illegible]oggi e nella casa di Francesco Cubeddu i carabinieri hanno sequestrato [illegible] chilogrammi di selvaggina congelati (cinghiali [illegible] caprioli) e [illegible] ni. Nell'abitazione di Franco To- [illegible] i carabinieri [illegible] hanno in- [illegible] trovato alcune armi denunciate. Sono quindi state perquisite la casa della convivente Vincenzina Masiello e di un amico, F.P. di Torino e sono stati trovati [illegible] fucile e una carabina del Tomassini. Presso l'abitazione della convivente i militari hanno anche sequestrato munizioni detenute illegalmente ed un moschetto 91/38 modificato [illegible] calcio in ferro ripiegabile e cannocchiale a raggi infrarossi. Francesco Cubeddu e Franco Tomassini [illegible] stati arrestati per bracconaggio, alterazione [illegible] porto abusivo di armi. [f. mor.]

I visti facili

Nei guai diplomatico in Nigeria

La Procura sta valutando se citare l'ex ambasciatore italiano in Nigeria Stefano Rastelli come testimone [illegible] come indagato [illegible] [illegible] connesso nel processo per i visti [illegible] illecitamente [illegible] ambasciata a Lagos. Lo ha detto ieri in tribunale il pm Enrica Gabetta nel corso dell'udienza del processo contro due impiegate contrattiste Marilena Micheletti [illegible] Graziella Monaci, imputate di concussione: avrebbero preteso tangenti [illegible] mille ai duemila dollari per [illegible] lasciare i visti a una quindicina di persone che volevano partire per l' Italia. Rastelli, che tra meno di un mese prenderà servizio in Mozambico, era [illegible] convocato in aula [illegible] teste, ma la deposizione di un ispettore [illegible] di polizia ha convinto il pm a cambiare idea: «A carico dell'ambasciatore - ha detto ai giudici - [illegible] [illegible] i degli indizi, [illegible] [illegible] la procura intende valu- [illegible] [illegible] deve [illegible] citato nelle vesti di indagato di reato con- [illegible] [illegible] diplomatico era già stato sentito durante le indagini preliminari, [illegible] [illegible] [illegible] carico non [illegible] [illegible] preso alcun provvedimento. In aula ieri è però comparso l'ispettore Francesco De Simeis, che nei primi Anni [illegible] svolse degli [illegible] negli uffici di Lagos sulle frequenti voci di visti «facili». Dopo avere riassunto l'esito delle indagini, ha affermato che «in ambasciata sono stati concessi molti visti [illegible] le indispensa- [illegible]ili interviste agli interessati».

E' stato poi sentito l'ex ambasciatore Umberto Plaja, [illegible] cessore di Rastelli. Che ha detto di [illegible] sempre avuto fiducia nella Micheletti, tanto che l'aveva riconfermata. Le due imputate sono difese dagli avvocati Vittorio Chiusano, Giuseppe Zanalda, Bocchi [illegible] Francesca Peyron.

[illegible]

[illegible] I parenti dei disabili mentali [illegible] nella Circoscrizione IX. «Non esiste una sola comunità alloggio in zona, e c'è un solo centro diurno assistenziale che funziona però [illegible] metà tempo».

[illegible] [illegible] Ospite dell'associazione «Città Aperta», Giulio Tremonti parteciperà alle [illegible] a una [illegible] conviviale sul [illegible] «Politica e tassazione nel terzo millennio» presso il Jolly Ambasciatori.

[illegible] [illegible]. Oggi alle ore 11, al Centro Congressi «Torino Incontra» in via Nino Costa 8, la Camera di Commercio presenterà dati e risultati del Servizio di Conciliazione attivo [illegible] 18 [illegible]

[illegible] [illegible] «Quali regole per [illegible] mercato europeo?». Tommaso Padoa Schioppa, membro del Comitato Esecuti- [illegible] della Banca Centrale Europea, [illegible] parlerà questa mattina a Palazzo Lascaris, in via Alfieri 15, a conclusione [illegible] seminario «Quale Costituzione per l'Europa. Problemi [illegible] prospettive», in programma [illegible]e [illegible] alle 13.

[illegible]. Il Centro di servizi per il Volontariato «Univol-C.S.V.» di via Doria 17 ha presentato i programmi per il prossimo biennio, legati a80 progetti che coinvolgeranno 500 associazioni. Tra le linee portanti: l'avvicinamento del volontariato ai ragazzi con l'iniziativa «A [illegible] di solidarietà» e l'assistenza ospedaliera e domiciliare per malati terminali e anziani.

[illegible] [illegible] Oggi, ore 18, alla Cappella dei Mercanti, lettura sull'attualità della cappella [illegible] via Garibaldi 25 e [illegible] sa officiata dal vescovo ausiliare monsignor Micchiardi. Promuovono la Pia Congregazione dei Banchieri, Negozianti [illegible] Mercanti, l'associazione Ambiente Pulito, il Centro Studi Valsalice, il [illegible] Imprenditori-Dirigenti Europei [illegible] l'Unione Cristiana Imprenditori Dirigenti.

ascom RIVAROLO

con il Patrocinio della CITTA' DI RIVAROLO CANAVESE

Domenica 28 marzo '99

1ª RASSEGNA COMMERCIALE DI PRIMAVERA nelle vie della città

- in Piazza Litisetto saranno presenti i produttori locali all' insegna della vecchia tradizione di "Piassa d'l Büro"
- dalle ore 9 alle 19, Mercato cittadino ed apertura straordinaria dei negozi
- esibizione di complessi musicali e di gruppi folcloristici itineranti

nel Parco del Castello Molgni

2° ESPOSIZIONE REGIONALE CANINA organizzata dalla [illegible]

Radiografia di un mondo che cambia attraverso i dati Cgil sugli ultimi 10 anni

Lavoro, [redacted]

Guidano la ripresa in Canavese

IVREA. Qualcosa si sta muovendo, in Canavese, nel mondo del lavoro. Ed è un qualcosa [redacted] positivo, almeno per quanto riguarda il lavoro dipendente: nel '98, secondo un'indagine della Cgil di I[redacted], le assunzioni hanno superato le cessazioni [redacted] 1995 unità, con il maggior saldo attivo di questi anni.

Ancora migliore [redacted] situazione guardando indietro nel tempo: [redacted] quinquennio dal 1989 al '93 il saldo occupazionale segnava 5.153 unità sulla colonna del «meno», negli ultimi [redacted] anni l'attivo supera [redacted] mila unità.

La lettura dei dati, però, non deve creare facili entusiasmi (anche perchè la disoccupazione resta pur sempre [redacted] all'11 per cento). [redacted] problemi [redacted] Canavese - ammonisce Gianfranco Moia, segretario della Cgil di Ivrea - sono molti e non sono affatto risolti, nonostante il miglioramento della situazione sul piano dei numeri». Non pare terminata, infatti, la riduzione occupazionale nel perimetro delle attività Olivetti ed [redacted] Olivetti. «Ma soprattutto - spiega Moia - [redacted] forme dei contratti di assunzione ci fanno considerare [redacted] assai precaria la ripresa in atto».

Basta esaminare i dati dello scorso [redacted]. Sono ben 5.010 (pari al [redacted] per cento) gli avviamenti al lavoro con contratti [redacted] tempo determinato, mentre [redacted] (23,5 per cento) [redacted] contratti di formazione lavoro. «In poche parole - dico[redacted] alla Cgil - la stragrande maggioranza dei rapporti di lavoro avviati nel '98 [redacted] tempo, per periodi che [redacted] qualche mese fino a due anni per i più fortunati».

La scelta delle imprese canave[redacted] di fare largo [redacted] di avviamenti precari potrebbe, almeno in parte, essere motivata da una prospettiva produttiva incerta. «Ma credo che più spesso ci siano motivazioni [redacted] carattere, per così dire, politico - aggiunge Gianfranco Moia -. Questo al fine di ottenere, sulla base di un più o meno implicito ricatto occupazionale, [redacted] pieno controllo sul lavoro».

Comunque sia, la situazione la[redacted] ben sperare per il futuro. Parla da sè, infatti, il confronto con gli anni più neri dell'economia canavesana, [redacted] il '91 e il '93, quando si pagò soprattutto la grande [redacted] della Olivetti. «Del resto - continua il segretario della Cgil - fa rumore l'albero che cade, non la foresta [redacted]. E silenziosamente, in questi anni, [redacted] cresciute le piccole [redacted] medie imprese». La recente indagine realizzata nell'ambito del «Progetto Adapt» [redacted] significativa. Nel '91 tali aziende occupavano 5.037 addetti, diventati 6.466 nel '95. Mancano ancora i dati precisi del '98, ma si sfiorano le 9.[redacted] unità.

Al declino occupazionale della grande azienda (e al centro [redacted]rtamente messa l'Olivetti) il Canavese, pertanto, contrappone lo sviluppo della piccola e medie imprese e la diversificazione produttiva. «Ci si [redacted] differenziando [redacted] allontanando - dice ancora Moia - dalla monocultura industriale che ha segnato il nostro territorio. Una reazione positiva, pur se in ritardo di una decina d'anni».

Al Canavese, ora, orfano dei punti di riferimento del passato, mancherebbe l'individuazione dei «motori» tecnologici in grado di dare nuove spinte. Ma non so[redacted]. «Il mercato del lavoro è buono, le istituzioni si stanno muovendo. Quello che manca sono ancora le infrastrutture: un settore fondamentale, per un'opera di rilancio e sviluppo davvero efficace».

Mauro Revello

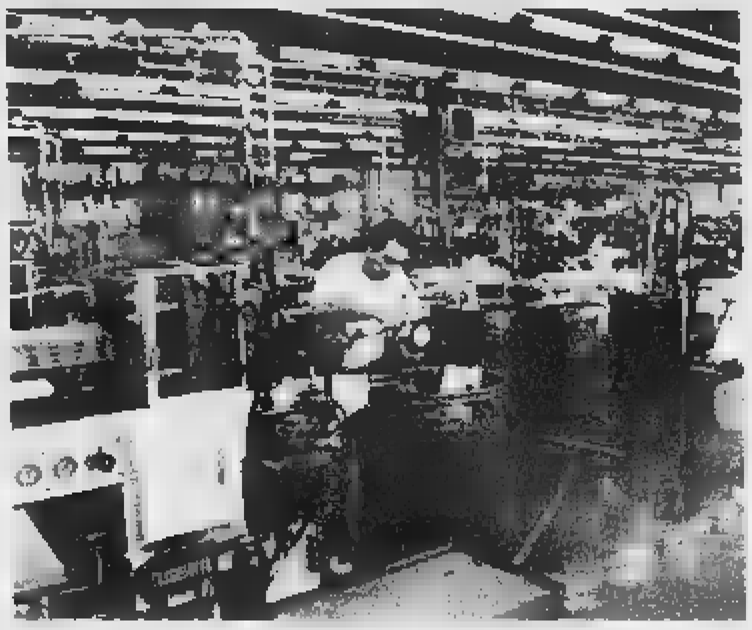

[redacted] Operaio al lavoro in una fabbrica metalmeccanica. Questo settore, specialmente a livello di piccole e medie industrie è quello [redacted] maggiormente contribuito a far [redacted] il numero degli occupati nel Canavese, anche se la gran parte dei contratti è a tempo determinato. Un segnale positivo dopo gli effetti della [redacted] Olivetti

DIECI ANNI DI OCCUPAZIONE IN CANAVESE

[redacted]	AVVIAMENTI	CESSAZIONI
[redacted]	8480	8318
1990	8192	8441
1991	6308	7504
1992	6104	9221
1993	5301	6414
1994	7485	6543
1995	8960	7880
1996	11.067	9801
1997	10.498	9766
1998	9979	7984
TOTALE	82.374	81.872

Per 320 milioni

[redacted] computers [redacted] Scarmagno

SCARMAGNO. Colpo grosso per i ladri informatici che alcune notti fa sono entrati nel magazzino della Wang Global, a Scarmagno sulla strada Romano-Montalenghe. Se ne sono andati con 144 personal computers «Olivetti 7000 DT [redacted] già imballati, una ventina di memorie Sim, piastre e altre componenti elettroniche: il tutto per un valore complessivo che supera i 350 milioni.

Il furto risale alla notte fra il 16 e il 17 marzo. I carabinieri di Strambino e Ivrea [redacted] al lavoro per raccogliere ogni possibile indizio: e non [redacted] esclude che il colpo possa essere collegato ad episodi analoghi accaduti negli ultimi mesi, sempre in magazzini di materiale informatico.

I ladri - si sospetta che fossero almeno in 3 - hanno raggiunto il capannone della Wang (a ridosso del deposito Docks, nel compren[redacted] della Op Computers di Scarmagno) passando da una strada sterrata che costeggia il retro degli stabilimenti. Hanno forzato [redacted] portone di ingresso e, servendosi di un carrello elevatore, hanno portato all'esterno alcuni bancali [redacted] sopra i pc inscatolati.

Prima di andarsene i banditi hanno anche cercato di aprire una cassaforte, ma hanno rinunciato all'impresa.

La refurtiva è stata quindi caricata su un furgone, che si è allontanato lungo un delle tante strade di campagna della zona. [redacted] furto è poi stato scoperto al mattino, quando sono arrivati i primi dipendenti.

[redacted]

IN [redacted]

■ [redacted] Il giudice per le indagini preliminari Fabrizia Pironti [redacted] confermato ieri [redacted] misura di custodia cautelare in carcere nei confronti di Sebastiano Vona, il carpentiere di Forno Canavese, che secondo gli inquirenti sabato notte avrebbe ucciso con tre colpi di pistola Antonio De Masi, un artigiano edile di Rivara. I funerali [redacted] vittima si svolgeranno [redacted] alle 16,30 nella parrocchia di San Giovanni Battista a Rivara.

■ [redacted] Due bombe a [redacted] risalenti alla Seconda Guerra Mondiale e diverse cartucce da fucile, [redacted] state rinvenute ieri nei boschi che circondano il Castelvecchio di Montalenghe. Sono intervenuti i carabinieri e artificieri dell'Esercito, che hanno provveduto a recuperare gli ordigni e farli brillare.

■ [redacted] Quattrocento capi d'abbigliamento firmati [redacted] stati rubati la notte scorsa ad Ozegna, nei locali della ditta di spedi[redacted] Traconf, [redacted] via Faulegna, dove i ladri sono entrati dopo aver forzato la porta d'ingresso. Il valore della merce sparita si aggirerebbe intorno [redacted] 180 milioni.

■ [redacted] Confermato: l'encefalopatia spongiforme [redacted] stata la causa primaria del decesso, ad ottobre, di una sessantenne di Ivrea. «Il risultato dell'autopsia è inequivocabile - ha precisato il direttore generale della Asl 9 Giampaolo Costamagna -, ma l'infezione virale al cervello [redacted] ha nulla [redacted] che vedere [redacted] carne infetta».

■ [redacted] La [redacted] notte sulla Banchette-Quincinetto, all'altezza di Samone, un'Alfa [redacted] guidata [redacted] Alessandro Suman, [redacted] anni, Borgofranco, ha tamponato la Ford Orion di Gianpietro Dal Maso, 52 [redacted], Samone. Ad avere la peggio è stato il ragazzo.

L'incidente sulla Torino-Aosta, all'uscita del casello di San Giorgio

[redacted]

Vittima una pensionata di Ivrea

[redacted] GIORGIO. [redacted] pesante il bilancio dell'incidente [redacted] ieri pomeriggio sull'autostrada Torino-Aosta, nei pressi dello svincolo per San Giorgio, in direzione [redacted] capoluogo valdostano. Una donna è morta, altre tre sono [redacted] in ospedale [redacted] prognosi riservata. Erano tutte a bordo di un'auto, [redacted] Peugeot 206, uscita di strada a piena velocità.

Le quattro donne stavano tornando a casa dopo aver fatto delle commissioni a Torino. La vittima si chiamava Maria Mazzitelli, aveva 71 anni e abitava [redacted] palazzine di viale Kennedy a Ivrea. E' morta sul colpo, dopo essere stata sbalzata fuori dall'abitacolo. Le donne ferite sono Tiziana Ciccone, 34 anni, residente a Ussana in provincia di Cagliari, Eugenia Federigi, 35 anni, via delle Pia[redacted] 166, Azeglio ed Elena Bertaglia, [redacted] anni, via Dora Baltea, 6, Vestignè. Quest'ultima, che era alla guida dell'auto, è ricoverata in gravi condizioni al Cto. Le altre due sono state trasportate all'ospedale di Ivrea.

L'incidente è avvenuto poco dopo le 16,30 e la dinamica, secondo la polizia stradale di Torino, non lascia spazio [redacted] dubbi. L'auto, forse per un attimo di distrazione dell'autista, inizia a sbandare sulla destra qualche [redacted] prima dell'uscita per San Giorgio. La donna al volante cerca di raddrizzare la macchina [redacted] di rimetterla in carreggiata. Tutto inutile, perchè l'elevata velocità le impedisce di controllarla. La Peugeot ferma la sua [redacted] sulla corsia di sorpasso dopo aver urtato il guard rail, a una cinquantina di metri di distanza da quando ha iniziato a sbandare. La botta per Maria Mazzitelli, che si [redacted] sul [redacted] posteriore, è fatale. «E' successo tutto in [redacted] attimo - dicono alcuni automobilisti che seguivano la Peugeot [redacted] che poi hanno chiamato il 118 -: quell'auto ad un [redacted] punto ha iniziato a girare su se stessa e sembrava come impazzita. Poi, dal portellone posteriore, abbia[redacted] visto volare fuori [redacted]rpo di una persona». Qualche minuto dopo arri[redacted] i soccorsi e mentre gli agenti della Stradale bloccano il traffico in direzione Aosta, i vigili del fuoco e l'equipaggio di due ambulanze si occupano dei feriti. (gp. mag.)

La scena dell'incidente stradale sulla Torino-Aosta. Sopra, la vittima, **Maria Mazzitelli** di Ivrea

DOVE & QUANDO

[redacted] Alle 21, nel salone consiliare del nuovo municipio di Borgofranco, viene organizzato un incontro sui temi «Nuovo doc del Canavese: aspetti legislativi e disciplinari» [redacted] «Cenni sulla degustazione [redacted] vini». Intervengono gli enologi Paolo Vercelli e Manlio Muggianu [redacted] il presidente della Cooperativa produttori C[redacted], Luciano Clerin.

[redacted] Viene presentato, alle 21 alla sede Cai di via Jervis a Ivrea, il trekking lungo l'Alta Via 2 della Valle d'Aosta, tra Champorch[redacted] Courmayeur, che si svolgerà tra il 21 [redacted] il 27 agosto.

DIAVOLI E VIRTU'. Si conclude [redacted] ciclo [redacted] incontri promosso dalla Parrocchia e dall'Atelier delle Arti Applicate di Caluso, in collaborazione [redacted] il Comune. Alle 21, nel salone dell'oratorio Sant'Andrea, il parroco calusiese, e teologo, don Silvio Faga tiene [redacted] conferenza intitolata «Per dovere o per piacere?», [redacted] «Da Aristotele a Kant, per una reinterpretazione dei concetti di dovere e piacere alla luce dell'Etica della Virtù». Ingresso libero.

PER BALLARE. Inizia questa sera, a Borgiallo, la «Sagra del vino Valle Sacra e del formaggio locale» con un appuntamento di musica e ballo al padiglione delle feste: si esibisce la grande orchestra «Patrizia e la band», per la prima volta in Canavese.

JAZZ. Al ristorante Pra Giuli di Settimo Vittone, ogni giovedì dopo le 22, sono in programma concerti jazz e jam session con la partecipazione di musicisti canavesani e non solo. Informazioni allo 0125/658222 o allo 0125/757393.

[redacted] Incontro conviviale del Rotary Club, alle [redacted] al ristorante Convento di Ivrea. Il direttore generale dell'Asl 9, Giampaolo Costamagna, parla dello «sviluppo dei servizi sanitari in Canavese».

[redacted] TERZA ETA'. Renato Grilletto parla, alle 15.30 nel salone dell'istituto «Morgando» di Cuorgnè, di «Madame reale e Filippo d'Agliè». Alle 14.30, nel salone comunale di San Giusto, corso di pittura su ceramica e acquerello di Emanuela Frola. Al Centro sociale [redacted] Agliè, alle 17.30, Maria Luisa Avezzano tiene una conferenza sulla «Storia della formazione degli Usa».

ANGELI E DEMONI. Inizia, alle 21.15 in sala Santa Marta a Ivrea, un ciclo di incontri dal titolo «Angeli, spiriti guida e demoni; la vita dopo la morte; la reincarnazione». Relatore [redacted] Corrado Maggia, demonologo, esorcista, pastore della Chiesa evangelica di Cristo Re a Biella e conduttore di una trasmissione televisiva su Tube. Il tema odierno è «La gerarchia angelica, gli angeli e la loro opera, la caduta di Lucifero e dei suoi angeli».

UN MARE DI NUMERI. Resterà aperta fino al 1° aprile, a Villa Casana (via Miniere 3), Ivrea) la mostra «Un mare di numeri» allestita dall'associazio[redacted] per l'Archivio Storico Olivetti. La rassegna è visitabile tutti i giorni, escluso il lunedì, dalle 15 alle 19.

Prova Toyota, vinci SONY
Venite a provare una nostra vettura e parteciperete ad uno straordinario concorso con tanti fantastici premi SONY in palio.
Vincere è facile, ma solo fino al 31 marzo.

Equipaggiamento di serie Avensis:
• ABS elettronico • Doppio airbag • Airbag laterali • Climatizzatore
• 4 alzacristalli elettrici • Chiusura centralizzata • Antifurto immobilizer
• Garanzia di 5 anni o fino 160.000 km
• Motori: 1.6 16V (110 CV), 2.0 16V (128 CV), 2.0 TD (90 CV)
Equipaggiamento di serie Corolla Clima '99:
• Climatizzatore • ABS elettronico • Doppio airbag
• Doppie barre antintrusione • Servosterzo • Alzacristalli elettrici
• Retrovisori elettrici riscaldabili • Chiusura centralizzata [redacted] telecomando
• Antifurto immobilizer • Garanzia [redacted] 3 anni o fino a 100.000 km
• Motori: 1.3 16V (86 CV), 1.6 16V (110 CV), 2.0 Diesel
Vi aspettiamo per mostrarvi la [redacted] Toyota e per [redacted] prova su strada.
SOLO DA NOI FINO AL 31 MARZO
COROLLA CLIMA '99 LIT. 22.900.000*
Concessionario
VOLANDO G. & C. Via Torino, 499 - IVREA tel. 0125.239497
Provate la differenza. TOYOTA
*Prezzo chiavi in mano IPT esclusa

[redacted] PER IL
BAGNO
RISCALDAMENTO
CONDIZIONAMENTO
PAVIMENTI
RIVESTIMENTI
Consulenza e progettazione arredobagno
Consulenza tecnica riscaldamento e condizionamento
TERMOSANITAR EPOREDIESE
GRUPPO DELTA
[redacted] A. [redacted] Tel. Fax 0125 [redacted]

[illegible]-Abbonamento '99
ABBONAMENTO ANNUALE

Copie a sett.	Copie in 1 anno	Prezzo (L. 1.000 a copia)
7	359	L. 359.000
6	308	L. 308.000
5	257	L. 257.000

Tariffe abbonamento edicola e postale
Con l'abbonamento ogni copia costa solo 1.000 lire, come dire 3 copie al prezzo di 2.
LA STAMPA
LA BUONA ABITUDINE DEL RISPARMIO QUOTIDIANO
Per informazioni tel: 011-56.381

Per la pubblicità su LA [redacted]
20123 MILANO Via Carducci 29 - Tel. 02/244.24.611
10126 TORINO C.so Massimo d'Azeglio [redacted] Tel. 011/666.52.11
PK publikompass

Radio Dimensione Suono

ASCOLTA LE FREQUENZE DI RDS RADIO DIMENSIONE SUONO CHIAMANDO IL NUMERO VERDE 167-255305 O VISITANDO IL SITO WWW.RDS.IT

NUMERI UTILI

SALUTE

[illegible]	[redacted]
[illegible]	[redacted]
[illegible]	
Ambulanza	5510
Assistenza al cittadino	5875327
[illegible]	[illegible]
[illegible]	[redacted]
[illegible]	[redacted]
[illegible]	6636620
[illegible]	[redacted]
[illegible]	5800340

PUBBLICA SICUREZZA

[illegible]	113
Carabinieri (Pronto intervento)	112
[illegible]	55441
[illegible] (Pronto intervento)	67691
[illegible] (Pronto intervento)	115
[illegible] (Pronto intervento)	117

PREVENZIONE

Telefono Azzurro (Abuso minori)	[redacted]
Telefono Rosa (Violenza alle donne)	37518282

L'APPUNTAMENTO

IL CONSIGLIO DEL GIORNO

L'attrazione pericolosa di Parise

Un uomo e una donna. Dialogano incessantemente per un'ora nello spettacolo **L'assoluto naturale** di Goffredo Parise in scena fino a domenica al **Teatro Valle** (via del Teatro Valle 23) con Sabina Guzzanti e Sandro Lombardi. Regia di Federico Tiezzi. Definito dal suo [redacted] autore un dialogo platonico o una operetta morale sull'amore, il libro portato sulla scena affronta il tema dell'attrazione tra uomo e donna. E tutte le complicazioni che ne seguono. In un'ora, tanto dura lo spettacolo senza intervallo, lo spettatore assiste all'incontro tra due persone. Si piacciono, si corteggiano, stanno insieme, ma consumati i momenti iniziali, comincia la solita inevitabile distruzione del rapporto. Lui che si sente ingiustamente accusato di non capire l'esigenza continua, [redacted] di attenzioni di lei, lei gelosa anche dei pensieri di lui, lei che vorrebbe una dedizione totale fino a ridurlo in una sorta di schiavitù. Fino a quando per l'uomo non c'è più scampo. La regia di Federico Tiezzi esalta tutta la comicità agra e velenosa della schermaglia [redacted]rosa, e sottolinea anche come, tra le righe del testo, emergano gli interessi figurativi di Parise e le sue predilezioni per la pop art romana e newyorchese: da Lichtenstein a Schifano, da Warhol a Rotella. Le scene sono di Pier Paolo Bisleri. I costumi di Giovanna Buzzi. Oggi due spettacoli: alle 16.45 e alle 20.45; venerdì e sabato solo alle 20.45; domenica alle 16.45. Inf.: 06679511.

(Rossella Fabiani)

NUMERI UTILI

COMUNE DI ROMA

Centralino	67101
[illegible] (Polizia della città)	167 867085
GUASTI	
Acea (Pronto intervento elettrico)	167 228833
Acea (Pronto intervento acqua)	167 229885
[illegible]	116
[illegible]	16441
[illegible]	167 803020
[illegible]	5200889
[illegible]	182
TRASPORTI	
[illegible]	[illegible]
[redacted]	[redacted]
Ferrovie dello Stato	
F.S Informazioni	147 888088
Biglietti Eurostar a domicilio	[redacted]
Informazioni andamento treni	[redacted]
Aeroporti	
Leonardo da Vinci	65951
Ciampino	[redacted]
[redacted]	3570-4994-88177-4645-4157

TEATRI

ABACUS TEATRO 0665744441 [illegible] Portuense 610. **La gioconda dei fantasmi** regia E. Genazzini Alle 19.00.

ACCADEMIA [illegible] 064416057 v. Taro, 14/B. Tutte le mattine alle 10.00 **[illegible]** ironia e satira attraverso i secoli. Alle ore 11.30 **[illegible]** [redacted] Nella Sala B alle 11.00 **[illegible]** i miti alla base della cultura occidentale. Per le scuole

[redacted] 066874167 v. della Penitenza, 33 Sala A **I giganti della montagna** di L. Pirandello Alle 21.15 [redacted] **Il Killer Disney** di P. Ridley, regia di M. Farau Alle [illegible].

[redacted] 0657371[illegible]79 Francesco Carlelli 5 [illegible] **[illegible] di cabaret e musica** con la Compagnia [redacted] e attori ospiti a sorpresa. Alle 22.30

ANFITRIONE 065750827 v. S. Saba 24. **Casa de [illegible]** di P. Gale, con A. Daniele Alle 21

ARCILIUTO 066879419 p.za di Montevecchio 5. Poesia e musica con Enzo Samaritani Alle 22

[redacted] 065898111 via [redacted] del Grande, 27 [redacted] di L. Ferrara, con N. Rinaldi, regia di M. Mandolini Alle 21

[redacted] 0668/4082 Presso la Casa delle Culture (v. S. Crisogono 45) [redacted] di H. Hesse, di e con [illegible] Valmaggi Alle 21

[redacted]5 p.za Sant'Apollonia, 11/A. La comp. di Mario Chiocchio in [redacted] di Ricci e Forte Alle 21

BRANCACCIO [redacted] v. Merulana, 244. [redacted] **[illegible]** di N. J. Crisp, con Gianni Zanetti, [redacted] Alpi, [redacted] Russinova Alle 16.30 (abb. 24D - 2° giovedì diurno) Alle 21 (abb. 24S - 2° giovedì serale)

CANTIERE 065899856 v. Gustavo [redacted] [redacted] scritto e diretto da A. Smithee Con C. Fineschi Alle ore 21

CIRCO [redacted] 0632234452 v. Tiziano Dal 23 [illegible] al 18 aprile Artisti internazionali capitanati [illegible] famiglia Togni. Spettacoli tutte le sere alle ore 21 Sabato ore 16-17.30 Domenica 11-16-17.30 Lunedì Riposo.

COLOSSEO Sala [redacted] 067004932 v. Capo [redacted] 5/A [redacted] Hirstein Alle 20.30 **[illegible]** con il trio La Gaffe Alle 22.30

[redacted] 0670[illegible]932 v. Capo d'Africa, 5/A **[illegible]** [redacted] di N. D'Onghia Alle 20.30 **Trama** di A. Vannucci [illegible]

DARK 065667824 v. Mar Rosso, 329/331 (Ostia Lido). D. Zapelloni in **[illegible]** di D. Zapelloni. Alle 21 Domenica **[illegible]** di G. Nodari Alle 16

[illegible] 066796130 v. Del Mortaro 27 **[illegible]** scritto e diretto da C. Mecozzi Alle 21.30

DEI COCCI 065783501-2 v. Galvani 69 **[illegible]** di A. Petito, con A. Avallone, G. Lopez Regia di A. Avallone Alle 21

DEI CONTRARI 066845053 v. Taro 33/A Tutti i lunedì "Serate di cabaret" con il trio La Gaffe Alle 21.30 Venerdì **[illegible]** [redacted] Alle 22.30

[redacted] **Sala A** 066871639 v. di Grottapinta, 18. I Regglani in **[illegible]** di P.T. Cruciani Alle 20.45

DEI SATIRI Sala B 066871639 v. di Grottapinta, 18 Mai Gaudi in **[illegible]** con S. Lucarelli Alle 22.30

DEI SATIRI Sala Gianni Agus 066871639 v. di Grottapinta, 18. L. Savino in **Prova orale per membri esterni** Regia di C. Grimaldi Alle 21

DEL CENTRO 066867610 vicolo degli Amatriciani 2. Venerdì **Riccardo III** di W. Shakespeare, con E. Gagliardi e L. Valentini. Alle 21

DELLA COMETA 065136204 v. R. Raimondi Garibaldi 40. Avviso ai soci: cena spettacolo di [redacted] Alle 21

DELLE MUSE 064423964 v. via Forlì 43. Vittorio Marsiglia in **[illegible]** [redacted] col H. Santoro Regia di G. Nicobia Alle 21

DELL'OROLOGIO Sala Grande 066830735 v. dei Filippini, 17/A. Martedì 6 aprile **Il [illegible]** (prima) di M. Moretti da Sologub Alle 21

[redacted] **Sala Caffè** 0668308[illegible] v. dei Filippini, 17/A **[illegible]** [redacted] **Cantilieri** (prima) regia di M. Cuscona Alle 21.30

DELL'OROLOGIO Sala [illegible] [redacted] v. dei Filippini, 17/A **[illegible]** di Paola [redacted] 21.30

[redacted] **Sala Orfeo** [redacted] v. dei Filippini, 17/A **[illegible]** di e con V. Calò Alle 21.15

[illegible] 064112287 v. Luigi Speroni, 13 **Il viaggiatore, ovvero il romanzo di Anna** (prima) di U. Betti; regia di R. Clavari. Alle 20.45

DUE 066788259 vicolo Due Macelli, 37. **[illegible]** di J. B. Baltz, con L. Zingaretti. [redacted] Ferrari Regia di T. [redacted] Alle 21

[illegible] 067013522 v. Crema 8 (S. Giovanni) **[illegible]** [redacted] di P.G. Corrado e R. De Giorgio Alle 21

ELISEO 064882114 v. Nazionale 183/E. [redacted] Brecht con Pino [redacted] Giuseppe Cederna Alle 16.30 (F1) e alle 20.45 (L4)

ELISEO PICCOLO 064885095 v. Nazionale, 183 **L'amante inglese** di M. [illegible], con A. Tieri, G. Lojodice Alle 20.45 (turno 52).

ETI TEATRO [illegible] [redacted] delle Vergini, 7. **Il riformatore del mondo** di T. Bernhard con G. [redacted] M. Lasrio Alle ore 20.45 (GS/B)

ETI TEATRO [illegible] 066803794 v. [illegible] Teatro Anna. **L'assoluto naturale** di Goffredo Parise, con S. Guzzanti Alle 16.45 e ore 20.45

EUCLIDE 068082511 piazza Euclide, 34/A. Domani **[illegible]** di V. Bottoli. Alle 21.

FLAIANO 066796496 v. S. Stefano del Cacco, 15 **Oggetti smarriti** con G. O'Brain e S. Cammeriere. A cura di R. Siclari Alle 21.

[redacted] **CAMILLO** 0678347348 v. Camilla 44 L'ass. cult. l'Archimandrita Teatro Clandestino presentano [redacted] **magico.** Alle 21

GHIONE 066372294 v. delle Fornaci 37. **La [illegible] domata** di W. Shakespeare, con Lando Buzzanca e [illegible] Regia di Mario Moretti. Alle 17.

GRECO 068607513 v. R. Leoncavallo, 16. Mario Scaccia in **[illegible]**, con [illegible] e il balletto di Renato Greco Alle 21

I MITI 065742240 v. Beniamino Franklin 7 (Testaccio) **[illegible]** di G. Musca e G. Purpi, regia di L. Alessandri Alle 21

IL PUFF 065810721-065800989 v. G. Zanazzo, 4 **[illegible]** di Natili, [illegible], con L. Fiorini, O. Di Nardo, 1 Zevola. Alle 22.30

IL VASCELLO 065881021 v. G. Carini 72/78. Domani **La lampada di Aladino** (prima) Fiaba di [illegible] Monti Colla. Alle 10

[redacted] **DELL'[illegible]** 068416057 v. Taro [illegible] di D. Garavaglia Regia di B. Toscani. Alle 21

[illegible] 066868582 v. Capo d'Africa, 5 **[illegible]** con I. Ghione e F. Grillo, scene di L. Vergas Ingresso libero. Alle 21.30.

LA CHANSON 064873164 l.go Brancaccio, 82/A. [redacted] di e con Dino Verde, Bic e Gian, regia di Don Lurio [illegible] 21.30

LE [illegible] ASS. CULT. ITALIA 065833081[illegible] v. Aurelio Saliceti 1/3. Domenica 28 **[illegible]** [redacted] con gli allievi [redacted] d'arte drammatica. Alle 17

[redacted] vicolo del Campanile, 1/2. **Una delicata questione di [illegible]** (prima) di Claudio [redacted], con Rosa Balivo. Alle 21

[illegible] 063223634 v. Montezebio, 14. **[illegible]** di G. Axelord. Con Pietro Longhi. [redacted] Pellegrino Alle 21

[redacted] G. Genocchi [illegible] **[illegible]** di T. Francesco Altan. [illegible] 10.

OLIMPICO 063234890 p. G. da Fabriano, 17 Domani **[illegible]** [redacted] **Gospel Singers** con la regina [illegible] Gospel Alle 21

PALAGHIACCIO 06520725 piazzale Clodio. Domani **Grease** con Lorella Cuccarini, Giampiero Ingrassia, [illegible] Cartera, R. Fusco Regia S. Marconi Alle 21

PARIOLI SALA A 068083299 v. G. Borsi, 20 **L'uomo della mia vita** con M. A. Monti, G. Alberti Alle 21.30 (turno G2)

PICCOLO [illegible] 064466859 v. Napoleone III, 4/E. **Teatro... [illegible]** concorso nazionale sulla "Scenetta all'italiana" cabaret Under 35

POLITECNICO 063219891 v. Tiepolo, [illegible] **[illegible]** con E. Mazzoni, A. Pietrantoni, Regia di M. Greco Alle 21

PRATI 063974050[illegible] degli Scipioni 98. **Il medico dei pazzi** di Eduardo Scarpetta, con F. Gravina [illegible] Giova, S. Seleri. Alle 21

[illegible] 066802770 p. S. Chiara, 14. **[illegible]** di A. Alfieri, con A. Alfieri, R. Merlino, M. Pavani, L. Greco Alle 21.

SALA 1 TEATRO 064870630 via Porta S. Giovanni, 10. **[illegible]** di D. Fo, con M. Pirovano. Alle 21.

SALA PETROLINI 065757488 v. Rubattino, 5 **[illegible]** scritto e diretto da T. Tosto. Alle 21 Sala Aldo Fabrizi: **[illegible]** (prima) scritto e interpretato da Stefano Dragone Alle 21.15.

SALA TESTACCIO 065755482 v. R. Gessi 8. Sala Teatro [redacted] **e 4 stagioni** di Ammendola e Pistola con le sbandate, Alle 21

SALONE MARGHERITA 066798269 v. Due Macelli, 75. **Il [illegible]** di Castellacci e Pingitore, con O. Lionello, N. Caldonazzo, M. [illegible] Regia di P.F. Pingitore Alle 21

SISTINA 064200711 v. Sistina 129 **[illegible]** con S. Ferilli, V. Mastandrea, M. Mattioli, S. Marchini, regia di P. Garinei Alle 21

SPAZIO [illegible] 065895765 vicolo dei Panieri, 3. Il collettivo Isabella Morra presenta **[illegible]** di N. Marcotti Regia di S. Scarli. Alle 21.15

STABILE DEL GIALLO 0630311335 v. Cassia, 871. **L'alta cucina del delitto** regia di G. Sbragia Con P. Lombari, C. Scalera, P. Ferrante Alle 21.30

[illegible] S. FRANCESCA ROMANA Piazza Nerazzini Domani L'Associazione culturale la cipria e la giubba in **Faustomedea** di P. Quattrocchi e M. Cattivelli Regia di M. Eberspacher Alle 21

STANZE [illegible] 066872690 v. della Penitenza, 3. Jazz con M. Rosa e la sua band Alle 21 Domani **La Souper - Il [illegible]** di J.C. de Brisville Alle 21

[redacted] **STABILE DEL [illegible]** [redacted] Carlo della Rocca 6/a. **[illegible]** di C. Casarico Alle 21

TEATRO CENTRO PETRA LAZA 064515756 via di Pietralata, 159/a [redacted] 27 **Medea** (prima) di Daria Panettiere Alle 21.00

TEATRO DELLA VILLA 067825483 villa Lazzaroni (v. Appia Nuova 522). **[illegible]** di e con S. Reggi Alle 16.45.

TEATRO LA COMUNITÀ 065817413 v. G. Zanazzo 1. [redacted] il mistero, il viaggio, il [redacted] Regia e coreografia di N. Citarella. A. Galli Alle 21

TEATRO LIBERO v. Innocenzo X 3. Domenica 28 **Pierino il lupo** (1° tempo), **La** [redacted] (2° tempo) con la Compagnia Contraddanza di Stefania Di Cosmo Per grandi e piccini alle 19

TEATRO SETTE 0644236382 v. Benevento, 23 **[illegible]** di Sam Fayad Regia Maurizio Castè Alle 21

TEATRO VERDE 065882034 Circonvallazione Gianicolense 10 Dosto & Jevsky in **Concerti Comiques** regia di P. Ferrara [illegible] 10.30 e alle ore 21 (su prenotazione) Sabato 27 La Nuova Opera dei Burattini presenta **[illegible] e i 7 [illegible]** (prima) regia di R. Marafante. Alle ore 17

[illegible] 066805890 via degli Acquasparta, 16. Sala Pirandello **[illegible]** (prima) di Renato Giordano con Roberto Posse, Giusy Amato. Regia di Renato Giordano. Alle 21

[illegible] 065744194 v. Monte Testaccio, 67. Giusy Valeri in **[illegible]** [redacted] di P. Castellacci Alle 21.

VITTORIA 065740170 P.zza S. M. Liberatrice, 8. **[illegible]** con V. Chaplin, J.B. Thierrée. Alle 21. Domani **[illegible]** [redacted] Letture integrali di testi della letteratura italiana a cura di Marcello Teodonio, [illegible] Gianni Bonagura. Alle ore 17

CONCERTI E LIRICA

TEATRO DELL'OPERA 064817003 p.za B. Gigli 1. Sabato 27 "La prova di un'opera seria" (La prima prova dell'Opera gli Orazi e Curiazi) Farsa di G. Artusi. Musica di F. Gnecco, con A.L. Longo, G. Plunti. Orchestra del Teatro dell'Opera di Roma. Il botteghino del teatro è aperto dal [redacted] alla domenica dalle ore 10.45 alle 17.00 Informazioni telefoniche 064817003 48160256

ACC. FILARMONICA ROMANA 063201752 v. Flaminia 118. Presso il teatro Olimpico (P.zza G. Da Fabriano, 17) concerto di Les Arts Florissants diretto W. Christie con un programma dedicato a "Madrigali Italiani" di Caldara, Haendel, Lotti. Alle 21.

[redacted] 068121135 Torricella nord [illegible] Calcinaia, [illegible] Domani concerto degli allievi della scuola di musica dell'AMA. Ingresso libero. Alle 17.

ACCADEMIA NAZIONALE DI SANTA CECILIA [redacted]01044 via Vittoria 6 Domani per la stagione di musica da camera [redacted] del pianista Lars Vogt. Musiche di Beethoven Alle 20.45

ACCADEMIA ROMANA 064468615 P.za Manfredo Fanti, 47 Domani la Comp. Vera Stasi presenta "Figura sondi[illegible]" di Barberini Iacalov, Cinque, con P. Adorni, S. Barbarini, C. Pescatori, N. Scarpa. L'Ass. Sosta Palmizi presenta "È la [redacted] - Una danza d'amore" di e con G. Rossi Musiche di Bahiadi, Anouar, [redacted] Alle 21.

[illegible] 067843421 via Amulio, 13. Domani presso il Palazzo Barberini (Circolo Ufficiali via IV fontane, 13) 1ª parte - I Maestri Fabio Maria Marincola al liuto e Luca Marincola al pianoforte. Musiche di Bach e Schubert. 2ª parte il mezzosoprano Sharon Richards e il pianista Giulio Alberetti in "dall'opera musicale attraverso l'operetta" Alle ore [illegible]

ARTS ACADEMY 0644252208 via Gustiani, 17. Presso la sua Accademia [illegible] stagione da camera con S. Mildonian (arpa). Musiche di Albeniz, Debussy, Roussel. Alle ore 20.30

ASS. AMICI DELL'OPERA 064747086 [illegible] tembre, 3. Domani presso il Foyer del Teatro dell'Opera conferenza di presentazione di "Norma" di V. Bellini [redacted] Cagli Ingresso libero. Alle 17.

A[illegible] CULTURALE ARTE MUSICA [redacted] Sabato 27 presso la Sala Clampi (via S. Tommaso D'Aquino 85) concerto della pianista Giovanna Zanot (pf), musiche di Mozart, Chopin, Schubert Ingresso libero Alle 17.30

ASSOCIALE CULTURALE [redacted] 067023464 via La Spezia, [illegible]. Domani concerto dedicato a Fabrizio De André con M. D'Ambrosio (voce, chitarra, armonica) e M. Tequattrini (basso, chitarra, mandolino). Alle 21.

ASS. CULTURALE CONCERTI DELL'ARCADIA 066411649 via dei Mattei, 60. Seminari Incontri Musicali Lina Bellina al violino e musica da camera

[illegible] CULTURALE "ISTITUTO MUSICALE [illegible]" Sabato presso Cherubini (via Tiburtina, 360) concerto del Ladybird Quartet con P. Patrignani (chitarra), M. De Vito (sassofono), [illegible] Benelli (basso), P. Calderoni (batteria) Ingresso gratuito. [illegible] 17.30.

ASS. CULTURALE [illegible] MUSICA Presso la Sala Baldini (Piazza Campitelli, 9). Concerto con M. Suzumura (soprano), E. Iwan (pianoforte) eseguiranno musiche di Mozart, Donizetti, Pergolesi, Leoncavallo Ingresso libero Alle 21.

ASS. [illegible] AMICI DELLA MUSICA SACRA 0668805816 Via Paolo VI, 29. Sabato presso la Chiesa di Sant'Ignazio, (piazza Sant'Ignazio) concerto in occasione della Santa Pasqua con il Sanctuary Choir of the first Baptist Church of Dothan, diretto da T. Johnson che si esibirà insieme all'Orchestra "Roma Symphonia" su "La creazione" di F. Joseph Haydn. Alle 21.

ASS. [illegible] E [illegible] 068080675 via di Vigna Filonardi, 9. Domani presso la Chiesa di Santa Maria Porta Paradisi (via di Ripetta, angolo via Canova) per la rassegna "I Medici e la Musica" si terrà un concerto con G. Lai (sassofono) M. Massimi (contrabbasso), O. Scalfo (pianoforte). Alle 20.45

[redacted] Sabato 27 per il XXXI Festival Internazionale di Clavicembalo presso l'Accademia di Francia [illegible] Medici" (Viale Trinità dei Monti, 1) concerto con G. Wilson, (clavicembalo). M. [redacted]sen, (flauto) Musiche di [redacted], Fontana, Bach e Riccio Alle 21

ASS. ROMA [illegible] 0639723250, v. Germanico, 99 Domani presso il Teatro Universal (via Bari, 18) [redacted] l'Orchestra Roma Sinfonietta Dirige K. Martin Musiche di Mozart. Alle 21.

CHIESA ANGLICANA ALL SAINT'S Via del Babuino, 153. Domani concerto dell'Orchestra Filarmonica "Simposio d'Archi" diretta da M° Lorenzo Bianchi dal titolo "I fiori nascosti del barocco italiano" [illegible] Marcello, A. Vivaldi, P. Locatelli, A. Corelli. Alle 21.

[redacted] **SAN [illegible] ENTRO LE MURA** 064883339, via Nazionale (angolo via Napoli). Domani (Chiesa S. Paolo entro le mura) "Luminaria" concerto al lume di Candela. Stefano Vasselli (Organo), musiche di Bach, Mendelssohn, Franck. Ingresso libero. Alle 21.

CONCERTI A TIVOLI Info 062290375. Sabato 27 all'Auditorium del convitto nazionale (P.za Garibaldi, 4 - Tivoli) Concerto del pianista Giovanni Veroli Musiche di [redacted], Beethoven, Chopin. Alle 18.

CLUB [illegible] 064710465 v. delle Fornaci, 37. Pascal Rogé al pianoforte eseguirà musiche di Bach, Chopin, Liszt, Schubert. Alle 21.

FESTIVAL DI [illegible] Presso la Basilica di S. Eustachio in Campo Marzio Dante Alighieri: La Divina commedia "L'Inferno" W. Maestosi voce recitante, D. Barra (cantante). Musiche di Cantigas de Santa Maria. Direttore Art. E. Castiglione. Alle ore 20.30; Presso la Collegiata di S. Pietro (Fuggi) concerto con T. Petrov (clavicembalo) Dir. Artistico E. Castiglione Ingresso libero Alle 20.

[illegible] 066875952, v. del [redacted], 32. Presso l'oratorio del Caravita (via del Caravita 7) concerto di Marzio Conti (flauto), L. Vignali (oboe), R. Vernizzi (fagotto), E. Del Romano (clavicembalo). Musiche di Platti, Boen, Cambini, Sammartini, Besozzi e Vivaldi. Alle ore 21

TEATRO FLAIANO 066787424 v. S. Stefano del Cacco, 15. [redacted] la piccola lirica **La [illegible]** in 75 [redacted], con i soprani G. e R. Milanesi, il tenore A. Carolotti e il baritono G. [illegible] Regia di R. Siclari. Alle 21

PREVENDITE

[illegible] SERVICE piazza Ippolito Nievo, 3 tel. [redacted]-5894293-5806090 Chiuso domenica. Orario [redacted] venerdì 9.00-13.00/16.00-19.00; sabato 9.00-12.00

[illegible] p.za Esquilino, 37 tel. 4744776-4827403. Chiuso domenica. Orario: 9.30-13/16-19.30.

[redacted] via Velo, 28 tel. 70450122. Chiuso domenica. Orario: dal lunedì al venerdì 10.00-13.00/16.00-19.30; sabato 10.00-13.00.

[illegible] via S. Martino 3/B tel. 9086585 [redacted] (solo feriali): 9.00-13.00/15.00-19.00.

[illegible]TICKET Prenotazione solo telefonica con pagamento tramite carta di credito o vaglia postale, consegna a domicilio tel. 520721.

[redacted] via di Macchia Saponara, 74/D tel. 5214387. Chiuso domenica [illegible] mattina. Orario: 9.00-13.00/16.00-19.30.

MUSEI E MOSTRE

ACCADEMIA AMERICANA via Angelo Masina, 5 (Trastevere) tel. 0858461 [illegible] martedì-venerdì ore 11-13 e 14-19, sabato e domenica ore 11-18 Ingresso libero. "Joel Shapiro: Roma" le sculture lignee e bronzee prodotte dall'artista negli ultimi dieci anni. Fino al 30 maggio

[redacted] piazzale Winston Churchill, 5 tel. [redacted] Orario: mercoledì-sabato ore 14.30-19.30 "Sensible - Identità [illegible] nella videoarte britannica" Fino al 16 aprile

[redacted] **MEDICI** via Trinità dei Monti, 1 tel. 0667611. Orario: martedì-domenica ore 12-18. £ 6.000 "Condizione d'assenza (Il nome è chi lo porta, a G.) - Joseph Kosuth" per il ciclo "L'Atelier del bosco" rassegna [illegible] personali, come l'artista concettuale americano interviene nello spazio trasformandolo. Fino al 28 aprile

ACCADEMIA DI SPAGNA piazza San Pietro in Montorio 3 [illegible] 065817377 [illegible] martedì-venerdì ore 16-20, sabato e domenica ore 10-13 e 16-20 "Fortuny e la pittura preziosista spagnola [illegible] Ottocento" Fino al 15 aprile

AREA [illegible] via del Pozzetto, 123 (Centro storico) tel. 066790515 Orario: martedì-sabato ore 10-13 e 16-19.30. Ingresso libero. "Homenaje a George Sand" Fino al 10 aprile.

[redacted] **ACEA** via Ostiense, 106 tel. 060991191 Orario: martedì-venerdì ore 10-14/17.22 sabato-domenica ore 10-22. £ 12.000 "Le macchine e gli Dei" sculture di Roma antica provenienti dai Musei Capitolini. Fino al 2000

CASA [illegible] DE CHIRICO piazza di Spagna, 31 tel. 066796546. Orario: lunedì-venerdì visita su prenotazione ore 10-24. £ 10.000. "Mostra permanente" nella casa dove il maestro visse con la moglie

[redacted] via della Pace, 5 tel. 0668809098 Orario: martedì-domenica ore 10-24. £ 13.000. "I love Pop. Europa-Usa anni [illegible] Mitologie del quotidiano" mostra dedicata alla Pop Art. Fino al 27 giugno.

COLOSSEO (Centro storico) tel. 064815576 (informazioni e prevendita) Orario: tutti i giorni ore 9-18. £ 10.000. Noleggio audioguida e visite guidate

EX STA[illegible] PERONI (Galleria Comunale d'Arte Moderna) via Cagliari, 29 tel. 064742848. Orario: martedì-sabato ore 10-19, domenica ore 9.30-13.30. £ 5.000. "Lavori in corso 6" esposizione collettiva. Fino al 16 maggio.

GALLERIA BORGHESE piazza Scipione Borghese, 5 (Pinciano) tel. 068548577 Per visitare la Collezione Borghese bisogna munirsi di prenotazione elettronica, con giorno e fascia oraria, telefonando al [redacted] Orario: [redacted] ore 9-17. £ 12.000. Visite guidate £ 6.000.

GALLERIA [illegible] piazza Navona, 91 (Centro storico) tel. 068551949 Orario: martedì-domenica ore 16-20. "Giovani artisti madrileni" tendenze attuali dei giovani Spagna. Fino al 18 aprile.

GALLERIA COLONNA piazza Colonna, tel [redacted]108. Orario: tutti i giorni ore 10-21. £ 12.000. "Star Trek in Italy". Fino al 5 aprile

ISTITUTO POLACCO DI ROMA via Vittoria Colonna, 1 (Prati) tel. [redacted] lunedì-venerdì ore 10-18.30. "Andrzej Pietsch, gli [illegible] e [illegible] allievi" opere [redacted] Belle Arti di Cracovia. Fino al 23 aprile.

[illegible] MUSEO [illegible] corso Vittorio Emanuele II, 1 tel. 0668808433. Orario martedì-domenica ore 10-20, lunedì ore 16-20. "Bethlehem Guilt" esposizione di oltre 20 opere in legno. Fino al 28 marzo. "Allegorie ed altre storie" [illegible] pittori impegnati sul tema dell'esistenza umana. Fino al 10 aprile

[illegible] viale del Giardino Zoologico, 20 tel. [redacted] Orario tutti i giorni ore 9.30-18. "Sculture [illegible] al Bioparco - [illegible] Presbitero" quattro sculture in alabastro raffiguranti degli [redacted] £ 10.000. Mostra permanente. "Creature del [illegible] millennio - I rettili meccanici" di Paolo Buggiani. Fino al 21 aprile

CASA DI GOETHE via del Corso, 18 (Centro storico) tel. 0632650412 Orario: mercoledì-lunedì ore 10-18. £ 5.000. "Nel segno della libertà: lo scultore spagnolo [redacted] e Goethe. Fino al 13 settembre

MUSEI E GALLERIE DEL VATICANO viale Vaticano, [redacted] Orario: lunedì-sabato ore 8.45-12.45. £ 15.000. L'ultima domenica del mese l'ingresso è gratuito

[redacted] via [redacted], 18 (Pinciano) [illegible] 063216586. Orario: martedì-[redacted] ore 9-17 £ 5.000. "Vivere al limite - Animali in ambienti estremi" deserti, ghiacci perenni, grotte e abissi marini per illustrare gli abitat in cui gli [redacted] si sono evoluti. Permanente

MUSEO DELLA CIVILTÀ ROMANA piazza Agnelli, 10 tel. 065926135 Orario: martedì-sabato ore 9-19, domenica ore 9-14. Ingresso libero. "Optimus Princeps: la figura di Traiano tra storia e mito" mostra che fa parte delle manifestazioni culturali che concludono il diciannovesimo centenario dell'ascesa di Traiano al titolo di imperatore. Acc. disabili. Fino al 25 aprile.

MUSEO ETRUSCO piazzale Villa Giulia, 9 tel. [redacted] Orario: [redacted] ore 9-19, domenica ore 9-14. £ 8.000.

MUSEO [illegible] DELLE ARTI E TRADIZIONI POPOLARI piazza Marconi, 8 tel. 065910709 Orario: lunedì-sabato ore 9-14, domenica 9-13. £ 4.000

[redacted] via [illegible] Gorizia [illegible] [redacted] Orario [redacted] sabato ore 9-13, giovedì ore 14.30-18.30, martedì anche ore 14.30-18.30 £ 4.000

MUSEO NAZIONALE [illegible] MUSICALI piazza S. Croce in Gerusalemme, 9/a tel. 067014796 [redacted] martedì-sabato ore 9-13.30, domenica ore 9-12.30 [redacted] Accesso disabili

MUSEO NAZIONALE DI CASTEL [redacted] lungotevere Castello, 50 tel. 0639080730. Orario: [redacted]-domenica 9-20. £ 8.000.

MUSEO NAZIONALE PREISTORICO ETNOGRAFICO LUIGI PIGORINI piazza G. Marconi, 14 tel. 06549[illegible]. Orario: martedì-sabato ore 9-14, domenica ore 9-13. £ 8.000. "Lo splendore del guerriero - Armi africane antiche" e "Oceania: Case degli uomini, Case degli spiriti" collezioni per scoprire le culture dell'Oceania.

[redacted] **DELLA ZECCA** via XX Settembre, 97 tel. [redacted] martedì-venerdì ore 9-12.30 Ingresso libero.

MUSEO STORICO DELLA [redacted] via Tasso, 145 tel. [redacted] Orario: martedì-venerdì ore 16-19, sabato e domenica ore 9.30-12.30.

PALATINO Ingressi da piazza di Santa Maria Nova, 53 e via di San Gregorio 30 (Centro storico) tel. 064815576 Orario lunedì-sabato ore 9-18, domenica 9-14. £ 12.000 Visite guidate

PALAZZO ALTEMPS (Museo Nazionale Romano) piazza S. Apollinare, 44 tel. 064815576 (informazioni e prevendita) Orario: martedì-sabato ore 9-18.45, domenica ore 9-13.45 £ 10.000; nel [redacted] palazzo mostra dedicata all'amore con le viole della collezione della botanica Mirella Colavini Presot. Fino al 27 marzo

[redacted] via [redacted] Fontana, 13 tel. 147882211 Visite guidate tel. 063216059 Orario: martedì-domenica ore 9-19. £ 10.000. "Caravaggio e i suoi" 60 opere del maestro e dei suoi seguaci. Fino al 9 maggio.

[illegible] DELLE [redacted] via Nazionale, 194 tel. 064745903-064885465 Orario: 10-21 (chiuso martedì). £ 12.000. "Algardi - L'altra faccia del Barocco" disegni e sculture. Fino al 30 aprile. "Cento progetti per Centocelle" fino al 25 maggio. "Ambienti [illegible]" mostra dedicata al Gruppo Azzurro che dal 1982 opera nel settore della produzione di video e della ricerca contemporanea. Fino al 24 maggio. "Common Sense - Mar[redacted]" esposizione fotografica. Fino al 3 maggio. "Hotel LaChapelle" fotografie inedite su divi della musica e del cinema. Fino al 24 maggio.

PALAZZO [illegible] largo di Villa Peretti, 1 tel. [redacted] Orario: martedì-sabato ore 9-19, domenica ore 9-14. £ 12.000. Visite guidate.

PALAZZO RUSPOLI via del Corso, 418 tel. 0668307344 Orario: tutti i giorni ore 9.30-19.30. "Alla scoperta del Barocco italiano - La collezione Denis Mahon". £ 12.000. Fino al 2 maggio.

PALAZZO VENEZIA via del Plebiscito, 118 tel. [redacted] Orario: martedì-domenica ore 9-19. £ 12.000. "Francesco Paolo [illegible]" mostra antologica dell'artista abruzzese. Fino al 3 maggio.

FARMACIE DI NOTTE

Aperte dalle 19.30 alle 8.30

[illegible]: via dello Statuto 35/a; via Nomentana 564, piazza Massa Carrara 10; piazza Bologna 18; piazza [redacted] 8, Galleria di testa Stazione Termini (ore 7.30-22); corso Rinascimento 46; via [redacted] 228; via Arenula 73; via Bertoloni 3; piazza Barberini 49; corso d'Italia 100; via Roccantica 2; piazza della Repubblica 67; piazza dei Cinquecento 49

[illegible]: via Tiburtina 437; via Tuscolana 925/c in alternanza settimanale con via Tuscolana 1258 e via Tuscolana 918; via della Robinia 81; via Casilina 1220

[illegible]: viale Europa 76; viale Beata Vergine del Carmelo 73; via Ostiense 168; piazza Ragusa 14; via Etruria 36, via Tuscolana 462; via Appia Nuova 213, via Acqua Bullicante 69; via Prenestina 365/a; via [illegible] 112

[illegible]: viale Marconi 178; via Portuense 425; via Pietro Carloni 183; piazza S. Giovanni di Dio 14, viale Trastevere 229; via Gino Bonichi 113; via Pietro Rosa 42; largo G. da Montesarchio 10.

[illegible]: largo Cervinia 18; via Monti di Primavalle 187; via Paracciani 12; piazza Risorgimento 44; corso Francia 174; largo Donaggio 4; piazza Ponte Milvio 15; piazza Pio XI 30, via Cola di Rienzo 213

LIBRERIE DI NOTTE

[illegible] - via dei Fienaroli, 27/28 tel. 5884097 [illegible] Orario: lunedì ore 17.00-24.00, dal [redacted] ore 11.00-24.00 Libreria-Caffè con sala proiezioni, convegni, ristorante e sala da tè

[illegible] 481 - piazza Campo de' Fiori, 44 tel. 6875930. Orario: lunedì ore 16.00-24.00 [illegible] martedì al sabato ore 10-13.30 e 16.00-24.00, domenica ore 10.30-13.30 e 16.00-24.00. Libri d'arte, teatro, cinema e spettacolo con una particolare [redacted] di piccoli editori.

[illegible] - via Tuscolana, 771/A tel. [redacted] Orario: Tutti i giorni ore 9.00-23.00.

[illegible] ALLA LETTURA - corso Vittorio Emanuele II, 283 tel 6861396/6896826. Orario: dal martedì al giovedì ore 9.00-1.00, venerdì e sabato ore 9.00-2.00, domenica e lunedì ore 9.00-24.00. Presentazione di libri, incontri dedicati alla poesia, lezioni di ballo, domenica animazione bambini, libri introvabili (fuori catalogo) in particolare libri d'arte.

LIBRERIA DEL TESTACCIO - piazza S. Maria Liberatrice, 23 tel. 57[redacted] Orario: aperto tutti i giorni fino alle 23.00

LIBRERIA [illegible] - via del Corso, 26/27 tel. 32[illegible]2. Orario: lunedì-giovedì ore 10-20.30, venerdì e sabato ore 10.00-24.00, domenica ore 10.30-13.30 e 15.30-21.00

LIBRERIA VIA DI RIPETTA - via Ripetta, 239/241 tel. 3207305-36003631 Orario: lunedì-venerdì ore 10.00-24.00, sabato ore 10.00-1.00, domenica ore 11-13.30 e 17.00-24.00

[redacted] **LE** [redacted] - via dei Giubbonari, 76/77 tel. 68804192; via Nazionale, 71 tel [redacted] via del Governo [redacted] 46 tel [redacted] Orario: dal lunedì al giovedì ore 9.00-24.00, venerdì e sabato ore 9.00-1.00. Orario continuato [redacted] e vasta scelta di volumi a [redacted] prezzo.

PALOMAR - via Gustavo Bianchi, 7 tel. 5750477-[redacted] Orario: dal martedì alla domenica ore 14.00-1.00. Libreria-Caffè con internet cafè, sala conferenze con maxischermo per proiezioni.

PASSI NUOVI - piazza Montecitorio, 59 tel. 6781103. Orario: aperta tutte le sere fino alle ore 23.00, il sabato fino alle ore 24.00.

LA STRADA - via Veneto, 36 tel. 4824151. Orario: dal lunedì al venerdì ore 9.30-24.00, sabato ore 9.30-1.00, domenica ore 11.00-13.30 e ore 17.00-24.00. Costruita su diversi piani la libreria ospita eventi e presentazione di libri.

[redacted] - stazione Termini (Atrio biglietteria) tel. 4828422 Orario: aperta tutte le sere fino alle ore 23.00

I LOCALI

ALEXANDERPLATZ via Ostia, 9 (Prati) tel. 0639742171. Alle 22.30 concerto di musica jazz con Bob Dorough Trio.

ALICE'S CAFÈ viale G. Mazzini, 15 (Ostiense) tel. 0651882490 Dalle 16 alle 2 birra, piadine, crepes, dolci e musica. A disposizione [redacted] cinque postazioni multimediali. Un cibercafè di ispirazione newyorchese. [illegible], birra alla spina, gastronomia e televisione satellitare.

[illegible] LUCE via La Spezia, 48/a, tel. 067023464. Domani alle 21 "Concerto dedicato a Fabrizio De André" con Massimiliano D'Ambrosio e Maurizio Tequattrini

[illegible] via [illegible] Capannelle, 104 tel. 067213772 Alle 21.30 animazione e musica sudamericana.

BAR[illegible] CAFÈ via Anagnina, 485 tel. 0679[illegible] Alle 20.30 serata piano bar. A seguire selezioni commerciali, anni '70-'80, groove e funky.

[illegible] via dei Fienaroli, 30/A (Trastevere) tel. 065813249 Alle 21.30 musica brasiliana dal vivo con il gruppo Berimbau, show di malabi, animazione di Capoeira, selezione del dj Coimbra.

[illegible] via F. Compagna, 35 (ponte Mammolo) tel. 064070111. Alle 22 concerto di musica dal vivo.

[illegible] via dell'Unità, 77 tel. 06795475. [illegible] 22 discoteca, musica dal vivo, spettacoli di arte varia, intrattenimento e spettacolo.

CAFFÈ CARUSO via di Monte Testaccio, 36, tel. 065745019. Alle 22 i caldi ritmi caraibici proposti dallo storico gruppo dei Chirimia guidati da Álvaro Hugo.

CENTRO SOCIALE [redacted] via Lavena, 11 (Monteverde) tel. 062000858. Alle 22 concerto della band [redacted] del Trainspo Varel

[redacted] via [redacted] 30 (San Giovanni). tel. 0677205982. Alle 22 concerto di musica jazz con Frank [illegible] Quartet.

[illegible] via della Magliana, 63/a tel. 065561239. Alle 21.30 musica e danza flamenca.

EX MAGAZZINI via dei Magazzini Generali, 8 bis. tel. 065758040. Alle 22 Parrucca Night presenta "Global Beat" con le selezioni musicali dei dj Lucy L & Corry X. Concerto dei Top Shaker.

FELTRINELLI largo Argentina, 5a. Alle 18 presentazione del libro "L'operazione è perfettamente riuscita" sulla storia di un ragazzo uscito dal coma dopo 240 giorni, con gli autori Mario Vaccari, Monica Vaccari e Fabio De Nigris e la partecipazione di Barbara Palombelli. Per informazioni tel. 0510[illegible]

[redacted] via Costantino Morin, 4[illegible] (Prati) tel. 0637[illegible] [redacted] concerto di [redacted]

[illegible] DI [illegible] via dei Reti 30/e (San Lorenzo), tel. 064454382. Alle 21.30 concerto con i Tehnalo.

[illegible] via Mario De' Fiori 97, tel. 066784838. Alle 22.30 seconda selezione del concorso nazionale di Miss Italia con la partecipazione di personaggi famosi. In consolle i dj Mauro Marino, Paolo Pompei e Alberto Miconi.

[illegible] L'OLIO via di Monte Giordano, 28 tel. 0668803288. Dalle 18.30 alle 2.30 cocktail, birre, panini e 58 tipi diversi di tè.

[illegible] vicolo Savelli, 10 tel. 066872427. Dalle 22 alle 2.30 atmosfera calda per degustare gli oltre 100 cocktail proposti e la birra di tutte le marche. Il tutto accompagnato dalle selezioni musicali e cura del dj dalle più famose radio romane.

[illegible] ALLA LETTURA corso Vittorio Emanuele II, 283 (centro storico) tel. 06[illegible]. Alle 18 "Uomini e fiori: l'alchimia della salute" un incontro sulla floriterapia e terapie naturali.

[illegible] via Giuseppe Libetta, 3[illegible] tel. 06[illegible]7294. Ristorante, campi di [illegible] concerti e cabaret nella [illegible] Francia.

[redacted] via C. Botta, 51 (Esquilino) tel. 0647[illegible] musica irlandese con il mandolino e la chitarra di Luca Manna e Massimo Santolindo.

PULP VILLAGE via Mirandola, 19 (piazza Ragusa) tel. 06[illegible] [redacted] "[illegible] Zone" con le cover [redacted]

[illegible] PUB via Germanico 26 (Prati), tel. 39723039. Ristorantino al piano superiore e musica dal vivo nella sala al piano terra.

[illegible] via Libetta, 13 (Ostiense) tel. 065728[illegible]. Dalle 20.30 animazione con Steve Emery [illegible] musicali del dj Enzo El Chamo.

[redacted] piazza Campo de' Fiori, 20/21 (Centro storico) tel. 06[illegible]. Musica in sottofondo in un locale nel cuore del centro storico.

[illegible] via delle Conchiglie, 23 (Fiumicino) tel. [illegible]. Disco bar "tavern" che oltre cocktail, propone musica.

[illegible] COLLEGE via del Collegio Romano, 6 tel. 06[illegible]78472 Pub realizzato su due piani in perfetto stile [redacted]

[redacted] via Cavour [illegible] tel. 06[illegible]. Un pub in stile britannico che offre numerose specialità inglesi: torte rustiche, [redacted] e patate al forno. Ma anche tramezzini e piatti freddi.

[redacted] stazione [redacted] tel. [redacted]. Domani alle 22.30 "[illegible] colpa del [illegible]" il meglio del cabaret con Max & Francesco Mandelli.

[illegible] via dei Gracchi [illegible] (Prati) tel. 063[illegible]. Internet cafè con 16 postazioni multimediali per navigare e giocare in rete.

[redacted]TRAME

A BUG'S LIFE. Cartoon. Dall'autore di «Toy Story», la storia di una serie di insetti in pericolo per l'arrivo di un'orda di cavallette.
[Atlantic 5, Galaxy [redacted], Missouri 3, Rouge et Noir, Tristar Blu, Warner Village 2 e 14]

ANALISI DI UN DELITTO. Thriller. Radiato dall'ordine, un avvocato si ritira in campagna per cominciare a scrivere un libro: qui diventa amico di uno scrittore, che rin[redacted] cadavere.
[Apollo, [redacted] 1, Warner Village 2]

BABE VA IN [redacted]. Commedia. Ritorna sullo schermo il simpatico porcellino Babe: la sua padrona lo porta in città per partecipare a una fiera.
[redacted] 4, [redacted] 3, [redacted] 2, Missouri 2, [redacted] Village 6]

BALLANDO A LUGHNASA. Drammatico. Ambientato nell'estate del '36 in un villaggio irlandese, il film di Pat O'Connor s'incentra sulla numerosa famiglia Mundy (cinque sorelle e un fratello) e ne descri[redacted] le vicissitudini.
[Fiamma 2, Madison [redacted]

BUGIE BACI BAMBOLE BASTARDI. Commedia drammatica. Da un testo teatrale di David Rabe, la storia di tre amici che «vivono» Hollywood.
[Barberini 2, Greenwich 3, Lux 3]

[redacted] E [redacted]. Biografico. Ian McKellen, nomination all'Oscar, impersona il geniale e anticonformista regista degli anni Trenta James Whale in questo film [redacted] Con[redacted] basato sui suoi ultimi anni [redacted] vita.
[Alcazar, Eden, Quattro Fontane [redacted]

[redacted] Drammatico. Una banda compie una rapina. Dopo il colpo, uno dei componenti [redacted] un assassino per assicurarsi il bottino [redacted] complici.
[Doria 3]

[redacted] DELLA MISSIONE IMPOSSIBILE. Comico. Leslie Nielsen nella parodia [redacted] successi americani degli ultimi anni.
[Antares 2, Doria 1, [redacted], Savoy 1, Trianon 1, Warner Village 16]

IL [redacted] Drammatico. [redacted] Damon è uno studente di legge [redacted] la passione del poker che comincia a frequen[redacted] i circoli clandestini newyorkesi.
[redacted], Ambassade 3, [redacted] 3, Capitol, Capranica, Galaxy Mercurio, [redacted] 2, Royal 2, [redacted] Village 17]

[redacted] FIGLIA DI UN SOL[redacted] NON [redacted] Sentimentale. James Ivory racconta gli anni parigini di James Jones, lo scrittore americano ora in auge per aver scritto «La sottile linea rossa», e della sua famiglia.
[Archimede, [redacted] 4, Augustus 1, Excelsior 3, Quattro [redacted]

LA NOIA. Drammatico. Versione cinematografica del romanzo [redacted] Alberto Moravia, racconta di un professore, depresso dopo la separazione dalla mo[redacted]lie, che s'invaghisce di una studentessa.
[redacted]

[redacted] Drammatico. Il [redacted] lavoro di Bernardo Bertolucci narra di due persone sole che vivono nello stesso palazzo: un inglese, professore di musica, e una giovane africana piena di problemi e di speranze per la sua condizione [redacted] rifugiata.
[redacted]

LA SOTTILE LINEA [redacted]A. Drammatico. Film che segna il ritorno dietro la macchina [redacted] presa di uno dei registi più importanti degli anni Settanta quale Te[redacted] Malick, [redacted] di un plotone impegnato a Guadalcanal contro i giapponesi durante la seconda guerra mondiale.
[America, [redacted] 1, Giulio [redacted] 2, [redacted] 2, [redacted]voy 1 e 2, [redacted] 4, [redacted]r Blu, Warner Village 5]

LUCIGNOLO. Commedia. Il debutto alla regia di Massimo Ceccherini narra le vicende di Lucio, disoccupato che s'invaghisce di [redacted] infermiera.
[Atlantic 6, Broadway [redacted] Empire 2, Golden, Holiday, [redacted] 2, Reali 1, [redacted]r Village 9]

L'ULTIMO CAPODANNO. Commedia grottesca. Da un racconto «pulp» [redacted] Nicolò Ammaniti, il nuovo film di M[redacted] Risi: le ultime [redacted] ore dell'anno tra i condomini di due palazzine [redacted] diventano [redacted] sorta di [redacted] metropolitana [redacted] litigi e risse.
[Cinema Lucky [redacted]

PADRONA DEL SUO DESTINO. Biografico. Ascesa, caduta e resurrezione della bella cortigiana Veronica Franco, poetessa e seduttrice, nella Venezia [redacted] Cinquecento.
[Admiral, Madison 1, Warner Village 13]

[redacted]. Azione. Ladro di professione, Porter (Mel Gibson) viene tradito dalla moglie e dal migliore amico: scampato a [redacted] tentativo [redacted] omicidio, decide [redacted] vendicarsi.
[Barberini 3, E[redacted] 4, Jolly 3, Warner Village 4 e 10]

[redacted] **IN LOVE.** Commedia sentimentale. Tredici nomination all'Oscar per il [redacted] John Madden basato sull'immaginaria storia del giovane William Shakespeare che, alle prese con la stesura di «Romeo & Giulietta», s'innamora.
[Alhambra 2, Barberini 1, Delle Mimose 1, Embassy, [redacted] 1, Giulio Cesare 3, [redacted] 1, Jolly 1, Lux 1, [redacted] 3, Odeon 2, Sisto, Warner Village 1 e 11]

TERMINUS PARADIS. Drammatico. Ambientato alla periferia di Bucarest, il film di Pintilie descrive il sogno d'amore di una cameriera, promessa sposa del [redacted] padrone, e di un guardiano di maiali.
[Mignon 1]

[redacted] Commedia drammatica. An[redacted] 1941. Per evitare i campi [redacted] sterminio a [redacted] e ai suoi concittadini, l'intraprendente Schlomo s'inventa un falso treno di deportati.
[Greenwich 2, [redacted] 2 [redacted] 3, Savoy 4, [redacted]

PRIME VISIONI

RISTORO — LOCALE CON ARIA CONDIZIONATA — ACCESSO PORTATORI HANDICAP

ACADEMY HALL
via Stamira 5 tel. 0644237778.
Il giocatore-Rounders di John Dahl, con Matt Damon, Edward Norton. Orario 15.30-17.50 L. 8.000 20.10-22.30 L. 12.000

ADMIRAL
piazza Verbano 5 tel. 068541195
[redacted] **del suo [redacted]** di Marshall Herskovitz, con Catherine McCormick. Orario: 15.30-17.50 L. 8.000 20.10-22.30 L. 13.000

ADRIANO
piazza Cavour 22 tel. [redacted]
Chiuso per [redacted]

ALCAZAR
via Merry del Val 14 tel. [redacted]
[redacted] **e Dei** di Bill Condon, con Ian McKellen, Bernard Fraser. Orario 16.30-18.30 L. 8.000 20.30-22.30 L. 13.000

ALHAMBRA
via Pier delle Vigne, 4 tel. 0666012154
Sala 1 **Patch Adams** di Tom Shadyac; con Robin Williams, Monica Potter. Orario 15.20-17.45 L. 8.000 20.10-22.30 L. [redacted]
Sala 2 **Shakespeare in [redacted]** di John Madden. Orario: 15.00-17.30 L. [redacted] 13.000
Sala 3 [redacted] **Road** di Mark Pellington, con [redacted] Bridges. [redacted] 15.00-17.30 L. 8.000 [redacted]

AMBASSADE
via Accademia Agiati 57 tel. 065408901
Sala 1 **La [redacted] e la sete** di e con Antonio Albanese, Lorenza Indovina. Orario 16.00-18.10 L. 8.000 20.20-22.30 L. 13.000
Sala 2 **La vita è bella** di e con Roberto Benigni, con Nicoletta Braschi. Orario 15.00-17.30 L. 8.000 20.00-22.30 L. 13.000
Sala 3 **Il giocatore-Rounders** di John Dahl, con [redacted] Damon. Orario: 15.30-17.50 L. 8.000 20.10-22.30 L. 13.000

AMERICA
via Natale del Grande 6 tel. [redacted]
[redacted] **mossa** di Terence Malick, con Sean Penn, George Clooney. Orario 15.00 L. 8.000 18.30-22.00 L. 10.000

ANTARES
viale Adriatico, 15-21 tel. 068184388.
Sala 1 **La sottile linea rossa** di Ter[redacted] Malick; con Sean Penn. Orario 15.00 L. 8.000 18.30-22.00 L. 13.000
Sala 2 **Il fuggitivo della missione impossibile** di Pat [redacted] 15.00-16.50 L. 8.000 18.40-20.30-22.30 L. 13.000

APOLLO
via [redacted] Galia e Sidama 20 tel. [redacted]
Analisi di un delitto di Rowdy Harrington, co[redacted] Gooding Jr., Tom Berenger. Orario 16.15-18.30 L. 8.000 20.30-22.30 L. 13.000

[redacted]
via Archimede, 71 tel. 063242508.
La figlia di un [redacted] non piange mai di James Ivory. Orario: 15.45-18.00 L. 8.000 20.15-22.30 L. 12.000

[redacted]
via Cicerone 19 tel. 063212597.
[redacted] **per lavori**

ATLANTIC
via Tuscolana 745 tel. 067610656
Sala 1 **La fame e la sete** di e con Antonio Albanese, Lorenza [redacted] Orario 16.00-18.10 L. 8.000 20.20-22.30 L. 12.000
Sala 2 **La vita è bella** di e con Roberto Benigni, con Nicoletta Braschi. Orario 15.00-17.30 L. 8.000 20.00-22.30 L. 12.000
Sala 3 **Il giocatore-Rounders** di John Dahl, con Matt Damon, Edward Norton. Orario: 15.00-17.30 L. 8.000 20.00-22.30 L. 12.000
Sala 4 **La figlia di un [redacted] non piange mai** di James Ivory, con Kriss Kristofferson, Barbara Hershey [redacted] 15.00-17.30 L. 8.000 20.00-22.30 L. 12.000
Sala 5 **A Bug's life-Megaminimondo** di J. Lasseter. Orario [redacted] 17.30 L. 8.000 19.30-21.30 L. 12.000
Sala 6 **Lucignolo** di Massimo Ceccherini, con Massimo Ceccherini, Claudia Gerini. Orario: 16.00-18.10 L. 8.000 20.20-22.30 L. 12.000

AUGUSTUS
corso Vittorio Emanuele 203 tel. 066875455
Sala 1 **La figlia di un soldato non piange mai** di James Ivory, con Kriss Kristofferson. Orario 15.30-17.50 L. 8.000 20.10-22.30 L. 12.000
Sala 2 [redacted] di [redacted] Hirst. Orario 15.30-17.50 L. 8.000 20.10-22.30 L. 12.000

BARBERINI
piazza Barberini 24-25-26 tel. 064827707
Sala 1 **Shakespeare in love** di John Madden [redacted] 10.00-12.30-15.00-17.30 L. 8.000 20.00-22.30 L. 13.000
Sala 2 **Bugie, baci, [redacted]** [redacted] di Anthony Drazan. Orario. 10.30-12.50-15.20-17.45 L. 8.000 20.10-22.30 L. 13.000
Sala 3 **Payback** di B. Helgeland. Orario 10-12-14-16-18.05 L. 8.000 20.10-22.30 L. 13.000

BROADWAY
via dei Narcisi 36 tel. 062303408.
Sala 1 **La fame e la sete** di e con Antonio Albanese, Lorenza Indovina. Orario 15.30-17.10 18.50-20.40-22.30 L. 8.000
Sala 2 **La vita è bella** di e con Roberto Benigni, con Nicoletta Braschi. Orario. 15.00-17.30-20.00-22.30 L. 8.000
Sala 3 **Lucignolo** di Massimo Ceccherini: con Massimo Ceccherini, Claudia Gerini. Orario: 15.30-17.10-18.50-20.40-22.30 L. 8.000

[redacted]
via G. Sacconi 39 tel. 063236619.
Il giocatore-Rounders di John Dahl; con Matt Damon, Edward Norton. [redacted] 15.30-17.50 L. 8.000 20.10-22.30 L. [redacted]

CAPRANICA
piazza Capranica 101 tel. 066792465.
Il giocatore-Rounders di John Dahl, con Matt Damon, Edward Norton. Orario: 15.30-17.50 L. 8.000 20.10-22.30 L. 13.000

LA RECENSIONE
DI LIETTA TORNABUONI

Unico sospetto, l'aristocratico Tim Roth

DIRETTO [redacted] due fratelli gemelli americani, ambientato nella città decadente di Charleston, «L'impostore» ha due interpreti straordinariamente bravi, Tim Roth e Chris Penn fratello [redacted] Sean Penn, ha una fortissima tensione e una conclusione a sorpresa.
In una stazione di polizia, due agenti interrogano con la macchina della verità un aristocratico ricco, arrogante, astuto, alcolizzato, sospettato d'aver assassinato una ragazza: l'interrogatorio è l'occasione per mostrare le differenze di classe e [redacted] cultura, per conoscere le diverse personalità, per scoprire che non ci sono innocenti, per condurre un gioco violento e sottile di reciproche aggressioni. Che siano forze dell'ordine o del disordine, tutti vivono nell'inganno e sono ricattabili: «Io so qualcosa di voi, e voi di me», dice il sospettato. Chris Penn è uno dei poliziotti, imbranato e devastato dai debiti; Tim Roth è il sospettato, bevitore [redacted] assenzio e malato d'epilessia lobo-temporale.
Un'atmosfera crudele e insieme sognante, come d'un racconto fuori della realtà, dà al film un'impronta molto particolare: vi contribuisce Ellen Burstyn nel personaggio di una vecchia padrona della malavita.

L'IMPOSTORE
di Jonas e Josh Pate, [redacted] Tim Roth, Chris Penn, Rosanna Arquette, Renee Zellweger, Ellen Burstyn. Produzione americana, [redacted]
[Doria 1, Galaxy Marte, Savoy 3, Tristar Verde]

CAPRANICHETTA
piazza Montecitorio 125 tel. 066796957
Bari e [redacted] di Paolo Virzì, con Francesco Paolantoni, Edoardo Gabbriellini. Orario 18.10 L. 8.000 20.20-22.30 L. [redacted]

CIAK
via Cassia 692 tel. 0633251607
Sala 1 **La vita è [redacted]** di e con Roberto Benigni, con N. Braschi. [redacted] 15.30-17.50 L. 8.000 20.10-22.30 L. 12.000
Sala 2 **La fame e la sete** di e con Antonio Albanese, Lorenza Indovina. Orario. 16.30-18.30 L. 8.000 20.30-22.30 L. 12.000

CINEMALUCKYBLU
Borgo Santo Spirito, 75 tel. 066832724
L'ultimo Capodanno [redacted] Marco Risi (VM14) [redacted] 16.00-18.10 L. [redacted] 30 L. 13.000

COLA DI RIENZO
piazza Cola di Rienzo 88 tel. [redacted]
Arlington Road di Mark Pellington; con Jeff Bridges, Tim Robbins. Orario 15.15-17.50 L. 8.000 20.10-22.30 L. 13.000

DEI PICCOLI
v.le della Pineta 15 Villa Borghese tel. [redacted]
Z la formica di Eric Darnell, Tim Johnson. Orario 17.00-18.30 L. 7.000 **Idioti** Orario [redacted] 15-22.30 L. [redacted]

[redacted]
via Vibio Mariano 20 tel. 0633261019. Sala 1 **Shakespeare in love** O. 14.30-17.20 L. 8.000 19.55-22.30 L. 13.000 Sala 2 **Patch Adams** O. 14.45-17.10 L. 8.000 19.50-22.30 L. 13.000 Sala 3 **Arlington Road** O. 15.00-17.30 L. 8.000 20.00-22.30 L. 13.000 Sala 4 **Salvate il soldato Ryan** O. 15.40 L. 8.000 18.50-22.00 L. 13.000

DORIA
via Andrea Doria 52/60 tel. 063[redacted]1446.
Sala 1 **Il fuggitivo [redacted] impossibile** di P[redacted] Orario 16.00-18.10 L. 8.000 **L'impostore** 20.20-22.30 L. 13.000
Sala 2 **La vita è bella** di e con Roberto Benigni. Orario 15.00-17.30 L. 8.000 20.00-22.30 L. 13.000
Sala 3 **Pace** di Antonia Bird. Orario 16.00-18.10 [redacted]

EDEN
piazza Cola di [redacted] tel. 063612449.
[redacted] **e Dei** di [redacted] Condon; con [redacted] McKellen, Bernard Fraser. Orario 16.10-18.30 L. [redacted] 20.30-22.30 L. 13.000

EMBASSY
via Stoppani 7 tel. 068070245
Shakespeare in love di John Madden, con Gwyneth Paltrow, Joseph Fiennes. Orario 14.45-17.20 L. 8.000 19.55-22.30 L. [redacted]

EMPIRE
[redacted] Regina Margherita 29 tel. 068417719
La [redacted] è bella di e con Roberto Benigni, con Nicoletta Braschi [redacted] 15.00-17.30 L. 8.000 20.00-22.30 L. [redacted]

EMPIRE 2
viale Esercito [redacted] (Cecchignola) tel. 065010652
Lucignolo di Massimo Ceccherini, [redacted] Massimo Ceccherini, Claudia Gerini. Orario 16.00-18.10-20.20-22.30 L. 8.000

ETOILE
piazza in Lucina [redacted] tel. 066876125
La [redacted] e la sete di e con Antonio Albanese, Lorenza Indovina. Orario 16.00-18.10 L. 8.000 20.20-22.30 L. 13.000

EURCINE
via Liszt 32 tel. [redacted]
Sala 1 **Shakespeare in love** di John [redacted], con Gwyneth Paltrow. Orario 14.45-17.20 L. 8.000 19.55-22.30 L. 13.000
Sala 2 **Arlington Road** di Mark Pellington; con Jeff Bridges, Tim Robbins. [redacted] 15.30-17.50 L. 8.000 20.10-22.30 L. [redacted]
[redacted] **Patch Adams** di Tom Shadyac; [redacted] Robin Williams. Orario: 15.00-17.30 L. 8.000 20.00-22.30 L. [redacted]
Sala 4 **Payback** di Brian Helgeland; con Mel Gibson, Gregg Henry. Orario 16.00-18.10 L. 8.000 20.20-22.30 L. 13.000

[redacted]
corso Italia 107 [redacted]
La fame e la sete di e con Antonio Albanese, Lorenza Indovina. Orario 16.15-18.30 L. 8.000 20.30-22.30 L. [redacted]

EXCELSIOR
via Beata V. Carmelo 2 tel. 065292296.
Sala 1 **La [redacted]** di e con Roberto Benigni, con Nicoletta Braschi. Orario 15.30-17.50-20.10-22.30 L. 10.000
Sala 2 **La fame e la sete** di e con Antonio Albanese, Lorenza Indovina. Orario 16[redacted] 20.20-22.30 L. [redacted]
Sala 3 **La figlia di un soldato non piange mai** di James Ivory. Orario 15.30-17.45-20.10-22.30 L. 10.000

FARNESE
Campo de' Fiori 56 tel. 066864395.
Tango di Carlos Saura; con Miguel Angel Solà, Cecilia Narova. Orario. 16.00-18.10 L. 8.000 20.20-22.30 L. 12.000

[redacted]
via [redacted] 47 tel. [redacted]
Sala 1 **Patch Adams** di Tom Shadyac. [redacted] 14.30-17.10 L. 8.000 19.50-22.30 L. 13.000
Sala 2 **Ballando a Lughnasa** Orario: 16.30-18.30 L. 8.000 20.30-22.30 L. 13.000

GALAXY
via P. Maffi, 10 tel. 066165673/8
Marte **A Bug's life-Megaminimondo** Orario 15.00-16.45 L. [redacted] 18.40 L. 13.000 **L'impostore** di Jonas e Josh Pate; con Tim Roth, Chris Penn. Or[redacted] 20.40-22.30 L. 13.000
Saturno **Il fuggitivo della missione impossibile** di Pat Proft. Orario 16.00-18.10 L. 8.000 20.20-22.30 L. 13.000
Mercurio **Il giocatore-Rounders** di John Dahl, con Matt Damon, Edward Norton. Orario 15.00-17.30 L. 8.000 20.00-22.30 L. 13.000
Venere **La vita [redacted]** di Roberto Benigni. Orario 15.00-17.30 L. 8.000 20.00-22.30 L. 13.000
Giove **La fame e la sete** di e con Antonio Albanese, Lorenza Indovina. Orario 16.00-18.10 L. 8.000 20.20-22.30 L. 13.000

[redacted]
viale Trastevere 246 tel. 065812848.
[redacted] **Rose Hotel** di Abel Ferrara [redacted] Cristopher Walken, Willem Dafoe. Orario 16.30-18.30 L. 8.000 20.30-22.30 L. 13.000

GIOIELLO
via Nomentana 43 [redacted]
La gabbianella e il gatto di Enzo D'Alò. Orario 15.30-17.05 L. 8.000 18.40-20.15-21.50 L. [redacted]

GIULIO CESARE
viale Giulio Cesare 259 tel. 0639720795
Sala 1 **Patch Adams** di Tom Shadyac, [redacted] Robin Williams, Monica Potter. Orario 15.00-17.30 L. 8.000 20.00-22.30 L. 13.000
[redacted] **La sottile linea rossa** di Te[redacted] Malick; con Sean Penn. Or[redacted] 14.45 L. 8.000 18.40-22.00 L. 13[redacted]
Sala 3 **Shakespeare [redacted]** di John Madden, con Gwyneth Paltrow. Orario 14.30-17.20 L. 8.000 19.50-22.30 L. 13.000

GOLDEN
[redacted] tel. 0670496602
Lucignolo di Massimo Ceccherini, con Massimo Ceccherini, Claudia Gerini. Orario 16.00-18.10 L. 8.000 20.20-22.30 L. 10.000

GREENWICH
via G. [redacted] tel. 065745825
Sala 1 [redacted] **soldato Ryan** di Steven Spielberg, con To[redacted]. Orario 16.00 L. 8.000 19.00-22.00 L. 13.000
Sala 2 **Train de vie** di Radu Mihaileanu, con Lionel Abelanski, Rufus. Orario 16.30-18.30 L. 8.000 20.30-22.30 L. 13.000
Sala 3 **Bugie, baci, [redacted]** [redacted] di Anthony Drazan, con Sean Penn, Kevin Spacey. Orario [redacted] 18.10 L. 8.000 20.20-22.30 L. 13.000

GREGORY
via Gregorio VII 180 tel. 06380600
La vita è bella di e con Roberto Benigni, [redacted] Nicoletta Braschi. Orario 15.00-17.30 L. 8.000 20.00-22.30 L. 13.000

HOLIDAY
largo Benedetto Marcello 1 tel. 068548326
Lucignolo di Massimo Ceccherini, con Massimo Ceccherini, Claudia Gerini. Orario 16.00-18.10 L. 8.000 20.20-22.30 L. 13.000

INTRASTEVERE
vicolo Moroni 3/A (p.za Trilussa) tel. 065884230
Sala 1 [redacted]**speare in love** di John Madden, con Gwyneth Paltrow. Orario 15.30-17.50 L. 8.000 20.10-22.30 L. 13.000
Sala 2 **Tokyo [redacted]** di Jean Pierre Limosin, con Hirono Yoshikawa, Ikko Sugimoto. Orario 16.30-18.30 L. 8.000 20.30-22.30 L. 13.000
Sala 3 **Festen-Festa in famiglia** [redacted] Thomas Vinterberg, con Ulrich Thomsen. Orario 16.30-18.30 L. 8.000 20.30-22.30 L. 10.000

JOLLY
via Giano Della Bella 4/6 tel. [redacted]
Sala 1 **Shakespeare [redacted]** di John Madden, con Gwyneth Paltrow, Joseph Fiennes. Orario 14.30-17.20 L. 8.000 19.55-22.30 L. 13.000
Sala 2 **Patch Adams** di Tom Shadyac, con Robin [redacted] Monica Potter. Orario 15.00-17.30 L. 8.000 20.00-22.30 L. 13.000
Sala 3 [redacted] di Brian Helgeland, con Mel Gibson, Gregg Henry. Orario 16.15-18.20 L. 8.000 20.25-22.30 L. 13.000
Sala 4 **Arlington Road** di Mark Pellington, con Jeff Bridges, Tim Robbins. Orario: 15.15-17.40 L. [redacted] 20.05-22.30 L. 13.000

[redacted]
via Fogliano 37 tel. 0686206732.
Chiuso per [redacted]

[redacted]
via Massaciuccoli, [redacted] tel. 0636298171
Sala 1 **Shakespeare in love** di John Madden, con Gwyneth Paltrow, Joseph Fiennes. Orario 15.30-17.50 L. [redacted] 20.30-22.50 L. [redacted]
Sala 2 **Train de vie** [redacted] Radu Mihaileanu, con Lionel Abelanski, Rufus. Orario 16.00-18.15 L. 8.000 20.30-22.30 L. 13.000
Sala 3 **Bugie, baci,** [redacted] di Anthony Drazan, con Sean Penn, K. Spacey. Orario 15.20-17.40 L. 8.000 20.30-22.50 L. 13.000
Sala 4 [redacted] **va** [redacted] di George Miller, con M. Szubanski, J. Cromwell. Orario 15.15-17.00 L. 8.000 19.00-21.00-2[redacted] L. 13.000
Sala 5 **Patch Adams** di [redacted] Shadyac. [redacted] Williams [redacted] 14.30-16.40 L. [redacted] 18.50-21.00-23.00 L. 13.000
Sala 6 **Tokyo [redacted]** di Jean Pierre Limosin, con Hirono Yoshikawa. Orario 16.30-18.30 L. 8.000 20.30-22.30 L. 13.000

[redacted]
via Chiabrera 121 tel. 065417926
Sala 1 **Padrone del suo desti[redacted]** di Marshall Herskovitz, con Catherine McCormick. Orario 15.45-18.00 L. 8.000 20.15-22.30 L. 12.000
Sala 2 **[redacted] sottile [redacted]** di Terence Malick, con Sean Penn, George Clooney. Orario 15.30 L. 8.000 18.45-22.00 L. 12.000
Sala [redacted] [redacted] **va in città** di George Miller. Orario 15.00-16.45 L. 8.000 18.30 L. 12.000 **Nemiche amiche** [redacted] Chris Columbus, con Julia Roberts, Susan Sarandon. Orario 20.15-22.30 L. [redacted]
Sala 4 [redacted] **a Lughnasa** di Pat O'Connor; con Meryl Streep, Michael Gambon. Orario 16.10-18.15 L. 8.000 20.20-22.30 L. 12.000

MAESTOSO
via Appia Nuova 416 tel. [redacted]
Sala 1 **Patch Adams** di Tom Shadyac, con [redacted], Monica Potter. Orario 14.45-17.20 L. 8.000 19.55-22.30 L. 13.000
Sala 2 [redacted] **va in città** di George Miller. Orario 16.00-18.10 L. 8.000 20.20-22.30 L. 13.000
Sala 3 **Shakespeare in love** di John Madden [redacted] Gwyneth Paltrow, Joseph Fiennes [redacted] 14.30-17.20 L. [redacted] 19.55-22.30 L. 13.000
Sala 4 **Arlington** [redacted] di Mark Pellington, con Jeff Bridges. Orario [redacted] 17.30 L. 8.000 20.00-22.30 L. 13.000

MAJESTIC
[redacted] Apostoli 20 tel. 066794908
Chiuso

METROPOLITAN
[redacted] del Corso 7 tel. [redacted]
Salvate il soldato Ryan di Steven Spielberg, con Tom Hanks. Orario 15.00 L. 8.000 18.40-22.00 L. 13.000

MIGNON
[redacted] Viterbo 11 tel. 068559493
[redacted] 1 [redacted] di Lucian Pintilie, con Costel Cascaval, Dorina Chiriac. Orario 16.30-18.30 L. 8.000 20.30-22.[redacted] L. 13.000
Sala 2 **Happiness** di Todd Solondz, con Ben Gazzara, Jane Adams. Orario 17.30 L. 8.000 20.10-22.30 L. 13.000

[redacted]
via E. Bombelli 25 tel. 0655383193
Sala 1 **Analisi di un delitto** di Rowdy Harrington, [redacted] Cuba Gooding Jr., Tom Berenger [redacted] 16.15-18.30-20.30-22.30 L. 8.000
Sala 2 [redacted] di George Miller. Orario 15.15-17.00-18.45 L. 8.000 **Lucignolo** Orario 20.30-22.30 L. 8.000
Sala 3 **A bug's life** Orario 15.15-17.00-18.40 L. 8.000 **Velvet Goldmine** Orario 20.30-22.30 L. 8.000

NEW YORK
via Cave 36 tel. 067810271
[redacted] **e** [redacted] **sete** di e con Antonio Albanese, Lorenza Indovina. Orario 16.00-18.10 L. 8.000 20.20-22.30 L. 10.000

NUOVO OLIMPIA
via in Lucina 16/G tel. [redacted]
Sala A **Central do [redacted]** Walter Salles, con Fernanda Montenegro. Orario 16.00-18.10 L. 8.000 20.20-22.30 L. 12.000
Sala B [redacted] **spose per sette fratelli** di S. Donen. Orario 16.30-18.30-20.30 L. 8.000 **Rapina a mano armata** di Stanley Kubrick. Orario 22.30 L. 8.000

NUOVO SACHER
largo Ascianghi 1 tel. 065818116
West Beyrouth di Ziad Doueiri, con Rami Doueiri, Mohamed Chamas. [redacted] 16.00-18.10 L. 8.000 20.20-22.30 L. [redacted]

ODEON 1
piazza S. Jacini, 22 tel. 0636298171
Sala 1 [redacted] **Adams** di Tom Shadyac, [redacted] Robin Williams. Orario 14.30-16.40 L. 8.000 18.50-21.00-23.00 L. 13.000
Sala 2 **Shakespeare in love** di John Madden; con Gwyneth Paltrow, Joseph Fiennes. Orario 15.30-17.50 L. 8.000 20.30-22.50 L. 13.000
Sala 3 **Train [redacted] vie** di Radu Mihaileanu, con Lionel Abelanski. Orario 15.45-17.40 L. 8.000 20.30-22.40 L. 13.000
Sala 4 [redacted] **Truman** [redacted] di Peter Weir, con Jim Carrey, Laura Linney. Orario 16.30-18.30 L. 8.000 20.30-22.30 L. 13.000

PARIS
via Magna Grecia 112 tel. 0670496568.
La vita è bella di e con Roberto Benigni, con Nicoletta Braschi. Orario 15.00-17.30 L. 8.000 20.00-22.30 L. [redacted]

PASQUINO
Vicolo del Piede, 19 tel. 065803622
Arlington Road VO di Mark Pellington, [redacted] Jeff Bridges, Tim Robbins. Orario 16.00-18.10 L. 8.000 20.20-22.30 L. [redacted]

QUATTRO [redacted]
[redacted] Quattro Fontane 23 tel. 064741515
Sala 1 **La figlia di un [redacted] non piange mai** di James Ivory, con Kriss Kristofferson, Barbara Hershey. Orario 15.45-18.00 L. 8.000 20.15-22.30 L. [redacted]
Sala 2 **Demoni e Dei** di Bill Condon, con Ian McKellen, Bernard Fraser. [redacted] 16.30-18.30 L. 8.000 20.30-22.30 L. 13.000
Sala 3 **Si[redacted]** di François Ozon, con Evelyne Dandry. Orario 16.30-18.30 L. [redacted] 20.30-22.30 L. 13.000
Sala 4 [redacted] di Chris Columbus, con Susan Sarandon. Orario 15.45-18.00 L. 8.000 20.15-22.30 L. 13.000

QUIRINALE
via Nazionale 190 tel. [redacted]2653
Sala 1 **La fame e la sete** di e con Antonio Albanese, Lorenza Indovina. Orario 16.00-18.10 L. 8.000 20.20-22.30 L. 13.000
Sala 2 **La vita [redacted]** di e con Roberto Benigni, con Nicoletta Braschi. Orario 15.00-17.30 L. 8.000 20.00-22.30 L. 13.000

[redacted]
via Moliglietti 4 tel. 066790012
[redacted] vita [redacted] di e con Roberto Benigni, [redacted] Nicoletta Braschi. Orario 15.30-17.50 L. 8.000 20.10-22.30 L. 13.000

REALE
piazza Sonnino 7 tel. 065810234
Sala 1 **Lucignolo** di Massimo Ceccherini, con Massimo Ceccherini, Claudia Gerini. Orario 16.00-18.10 L. 8.000 20.20-22.30 L. 13.000
Sala 2 **Il giocatore-Rounders** di John Dahl, con Matt Damon, Edward Norton. Orario 15.30-17.50 L. [redacted] 10-22.30 L. 13.000

[redacted]
via [redacted] Novembre 156 tel. [redacted]
Festen-Festa in famiglia di Thomas Vinterberg, con Ulrich Thomsen. Orario 16.30-18.30 L. 8.000 20.30-22.30 L. 13.000

RITZ
viale Somalia 109 tel. 0686205683
[redacted] **fame e la** [redacted] di e con Antonio Albanese, Lorenza Indovina. Orario 16.00-18.10 L. 8.000 20.20-22.30 L. 13.000

RIVOLI
via Lombardia 23 tel. [redacted]
L'assedio di Bernardo Bertolucci, con Thandie Newton, David Thewlis. Orario 15.00-16.45 L. 8.000 18.30-20.30-22.30 L. 13.000

ROMA
piazza Sonnino 37 tel. 065812884
La vita è bella di e con Roberto Benigni, con Nicoletta Braschi. Orario 15.00-17.30 L. 8.000 20.00-22.30 L. 13.000

ROUGE ET NOIR
via Salaria 31 tel. 068554305
A Bug's life-Megaminimondo [redacted] di John Lasseter. Orario 15.10-17.00 L. 8.000 18.50-20.40-22.30 L. [redacted]

ROYAL
via E. Filiberto 175 tel. 0670474549
Sala 1 **La fame e la sete** di e con Antonio Albanese, Lorenza Indovina. Orario 16.00-18.10 L. 8.000 20.20-22.30 L. [redacted]
Sala 2 **Il giocatore-Rounders** di John Dahl, con Matt Damon, Edward Norton. Orario 15.30-17.50 L. 8.000 20.10-22.30 L. 13.000

[redacted]
via Girolamo Induno 1 tel. 065812495
[redacted] **e** [redacted] di e con Antonio Albanese, Lorenza Indovina. Orario 16.00-18.10 L. 8.000 20.20-22.30 L. 13.000

[redacted]
via della Mercede 50 [redacted] 066794753
[redacted] **sola** di Cédric Kahn, con Charles Berling, Sophie Guillemin. Orario 16.00-18 [redacted] 8.000 20.20-22.30 L. 12.000

[redacted]
via Bergamo 25 tel. [redacted]
Sala 1 **Il fuggitivo [redacted] impossibile** di Pat Proft. Orario 16.00-18.00 L. 8.000 20.00 L. 13.000 **La [redacted]** di Terence Malick. Orario 22.00 L. 13.000
Sala 2 [redacted] di Abel Ferrara [redacted] Cristopher Walken [redacted] 16.00-18.10 L. 8.000 20.20-22.30 L. 13.000
Sala 3 **L'impostore** di Jonas e Josh Pate, [redacted] Tim Roth, Chris Penn. Orario 16.00-18.10 L. 8.000 20.20-22.30 L. [redacted]
Sala 4 **La sottile linea rossa** Orario 16.30 L. 8.000 **Train [redacted] vie** Orario 20.00-22.30 L. 13.000

[redacted]
via dei Romagnoli 125 (Ostia) tel. 065610750
Shakespeare in love di John Madden, con Gwyneth Paltrow, J. Fiennes. Orario 15.30-17.45 L. 8.000 20.00-22.30 L. 12.000

SUPERGA
viale della Marina 44 (Ostia) tel. 065672528.
La fame e la sete di e con Antonio Albanese, Lorenza Indovina. Orario 16.15-18.15 L. 8.000 20.15-22.30 L. 12.000

TRIANON
via Muzio Scevola 99 tel. [redacted]
Sala 1 **Il** [redacted] **impossibile** di Pat Proft. Orario 15.00-16.50 L. 8.000 18.40-20.30-22.30 L. 13.000
Sala 2 **New Rose Hotel** di Abel Ferrara, con Cristopher Walken [redacted] 16.15-18.15 L. 8.000 20.15-22.30 L. 13.000
Sala 3 **La fame e la sete** di e con Antonio Albanese, Lorenza Indovina. Orario 16.30-18.30 L. 8.000 20.30-22.30 L. 13.000
Sala 4 **La sottile linea rossa** di Terence Malick. Orario 15.00 L. 8.000 18.30-22 [redacted] 13.000
Sala 5 **Train [redacted] vie** di Radu Mihaileanu, con Lionel Abelanski, Rufus. Orario 15.30 [redacted] L. 8.000 20.15-22.30 L. 13.000

TRISTAR MULTIPLEX
via G. [redacted] Gregna 8 (ang. via Tiburtina) tel. [redacted]
S.blu **A Bug's life-Megaminimondo** Orario 15.00-17.00 L. 8.000 **La sottile linea rossa** Orario 19.10-22.20 L. [redacted]
S.rossa [redacted] **fame e la sete** di e con Antonio Albanese, Lorenza Indovina. Orario 16.00-18.10 L. 8.000 20.20-22.30 L. 13.000
S.verde **L'impostore** di Jonas e Josh Pate, [redacted] Tim Roth, Chris Penn. Orario 15.45-18.00 L. 8.000 20.15-22.30 L. 13.000

UNIVERSAL
via Bari 18 tel. 0644231216
La vita è bella di e con Roberto Benigni, con Nicoletta Braschi. Orario [redacted] 17.30 L. 8.000 20.00-22.30 L. 13.000

WARNER VILLAGE CINEMAS
viale Parco de' Medici 135 tel. 0665855111
Sala 1 **Shakespeare in love** [redacted] John Madden; con Gwyneth Paltrow, Joseph Fiennes. Orario 13.30-16.00 L. 10.000 18.30-21.10 L. 14.000
Sala 2 **A Bug's life-Megaminimondo** Orario 13.50-15.50 L. 10.000 17.55 L. 14.000 **Analisi di un delitto** Orario 20.10-22.20 L. 14.000
Sala 3 **Arlington [redacted]** di Mark Pellington, con Jeff Bridges, Tim Robbins. Orario 13.40-16.20 L. 10.000 18.50-21.20 L. 14.000
Sala 4 **Payback** di Brian Helgeland, con Mel Gibson, Gregg Henry. Orario 14.30-16.50 L. 10.000 19.10-21.30 L. 14.000
Sala 5 **La sottile linea rossa** di Terence Malick, [redacted] Sean Penn, George Clooney. Orario 14.10-17.40 L. 10.000 21.00 L. 14.000
Sala 6 **Babe va in città** di George Miller, con Magda Szubanski, James Cromwell. Orario 14.00-16.10 L. [redacted] 18.20-20.30-22.40 L. 14.000
Sala 7 [redacted] **bella** di e con Roberto Benigni, [redacted] Nicoletta Braschi. Orario 14.40-17.10 L. 10.000 19.40-22.10 L. 14.000
Sala 8 **Patch Adams** di Tom Shadyac, con Robin Williams, Monica Potter. Orario 15.00-17.30 L. 10.000 20.00-22.30 L. 14.000
Sala 9 **Lucignolo** di Massimo Ceccherini; con M. Ceccherini, C. Gerini. Orario 14.20-16.30 L. 10.000 18.40-20.50-23.00 L. 14.000
Sala 10 **Payback** di B. Helgeland, con M. Gibson, G. Henry. Orario 13.25-15.45 L. 10.000 [redacted] 05-20.25-22.45 L. [redacted]
Sala 11 **Shakespeare in love** di John Madden, con Gwyneth Paltrow, Joseph Fiennes. Orario 14.05-16.45 L. 10.000 19.25-22.05 L. 14.000
Sala 12 **La fame e la sete** di e con Antonio Albanese. Orario 14.35-16.35 L. 10.000 18.35-20.35-22.35 L. 14.000
Sala 13 **Padrone del suo** [redacted] di Marshall Herskovitz, con Catherine McCormick. Orario 13.45-16.05 L. 10.000 18.25-20.55 L. 14.000
Sala 14 **A Bug's life - Megaminimondo** di John Lasseter. Orario 13.05-15.05-17.05 L. 10.000 **Attacco [redacted] potere** di Edward Zwick. Orario 19.15-21.45 L. [redacted]
Sala 15 **Salvate il soldato Ryan** di Steven Spielberg, con Tom Hanks. Orario 14.25-17.45 L. 10.000 21.05 L. 14.000
Sala 16 **Il fuggitivo della missione impossibile** di Pat Proft, con L. Nielsen. Orario 14.15-16.15 L. 10.000 18.15-20.05-21.55 L. 14.000
Sala 17 **Il giocatore-Rounders** [redacted] John Dahl, con Matt Damon. Orario 14.45-17.15 L. 10.000 19.45-22.15 L. 14.000
[redacted] 18 **Patch Adams** di Tom Shadyac, con Robin Williams, Monica Potter. Orario 13.55-16.25 L. 10.000 19.05-21.35 L. 14.000

D'ESSAI

ASS. LABIRINTO via Pompeo Magno, 27 [redacted] 063216283 L. 10.000. Sala A **My name [redacted] Joe** Orario 20.30-22.30. Sala B **Idioti** Orario 20.30-22.30. Sala C **La vita sognata degli angeli** Orario 20.30-22.30

AZZURRO SCIPIONI via degli Scipioni 82 tel. 0639737161. Ingresso [redacted] tessera. Sala Lu[redacted] **abile 8ª pt** Orario 18.00 [redacted] Orario 19.30 **Bless** [redacted] Orario 20.30 **Proiezione [redacted] film [redacted] per il festival di primavera** Orario 22.30. Sala Chaplin **Prima della rivoluzione** Orario 18.30 **Arizona Dream** Orario 20.00-22.30

DELLE PROVINCIE viale delle Provincie 41 tel. 0644236021 L. 7.000 **La gabbianella e il gatto** Orario 16.30-18.15 **Celebrity** Orario 20.15-22.30

DETOUR via Urbana, 47/a **Aldra** Or[redacted] Orario 22.45

DRIVE IN P.zza Fonte degli Acilii, 6/9 tel. 0650930649 L. 10.000 **Arlington Road** Orario 20.30-22.30

[redacted] via Perugia, 34 tel. 067824167 **Antonia e Jane** Orario 19.00 **Una famiglia per Lola** Orario 21.00

PASQUINO [redacted] piazza S. Egidio, 10 tel. 065803622. Sala 1 **Paura e delirio a Las Vegas** VO Orario 16.05-18.15-20.25-22.35. Sala 2 **Salvate il soldato Ryan** VO Orario. 16.20-19.20-22.20

[redacted] via G. B. Tiepolo, 13[redacted] tel. [redacted]7559. Ingr. con tessera L. 8.000. [redacted] Orario: 18.30-20.30-22.30.
[redacted] G. Reni, 2 tel. 063236588 L. 8.000. [redacted] 19.15-22.30.

RDS RADIO DIMENSIONE SUONO È SEMPRE SINTONIZZATA SULLE TUE FREQUENZE E PROGRAMMATA PER INFORMARTI, DIVERTIRTI, STUPIRTI, ACCOMPAGNARTI TUTTE QUANTE LE SERE
Radio Dimensione Suono

LIDL è conveniente!

... da Giovedì 25 Marzo

Rettificatrice angolare

- 6.500 movimenti al minuto, piattaforma: 90x90x90 mm.,
- fissaggio a lappola,
- per rettificare superfici lisce, cornici, finestre, ecc.,
- predisposizione per il collegamento a un'aspirapolvere V, Hz, 180 W

Garanzia SOLDI RIMBORSATI!

TRONIC®

39.900*

Salopette per bambini

19.900*

100% cotone

misure: 116-152 cm.

colore blu

ci

- sottopiede in sughero,
- supercomodi e freschi,
- per il benessere dei vostri piedi

12.900*

misure: 36-40

Scarpe sportive da bambino

14.900* colori vivaci, chiusura a strappo

misure: 24-32

suola antiscivolo

Scarpe sportive in tela per bambini

colori: blu e verde

9.990*

misure: 25-34

suola antiscivolo

Scarpe sportive

alla moda

suola in morbida gomma

comode

19.900*

misure: 25-33

Dischetti abrasivi per rettificatrice

20 pz. di carta abrasiva triangolari universali:
pz. grana da 40, 80, 120, 180, 240

5.990*

Calze sportive unisex

- 80% cotone, 10% poliammide, 10% elastan,
- maggiore spessore in punta e sul per una migliore morbidezza e resistenza

3.690*

misure: 35-46

Gambaletti

- 4 diverse fantasie,
- 5 diversi colori

1.590*

Collant ad effetto modellante

- appiattisce il ventre e snellisce le gambe,
- il corpino contenitivo rinforzato trattiene e snellisce il ventre comprimere,
- misure: 38-46

LYCRA® ONLY BY DUPONT

lucido

cuciture resistenti extra sottili

5.990*

20 den.

Candeline scaldavivande

a forma di coniglietti, galline, pulcini

1.990*

6 pezzi

giardino

- in carbonio,
- con manici in plastica

14.900*

con 2 prolunghe

7 pezzi

Set attrezzi lavoro

2 varianti:
trapano, flessibile, motosega / trapano, flessibile, sega circolare

per bambini

divertirsi imparando

11.900*

3 pezzi

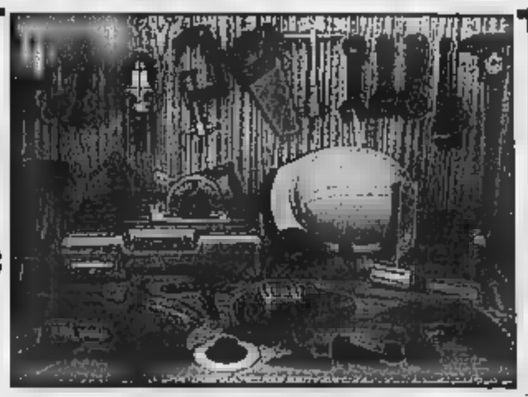

Nani da giardino

- dipinti a mano,
- colori pastello,
- 4 diversi tipi

9.990*

in ceramica

h ca. 30 cm.

Umidificatori per vasi

h 15, 17, 18 cm.

6.990*

4 pezzi

in terracotta

Contenitore per piante

6.990*

pratico e sicuro

ø 39 cm.

mobili miniatura

- 4 confezioni diverse,
- curati in ogni particolare,
- vere e proprie rappresentazioni di mobili d'epoca

9.990*

per bambole

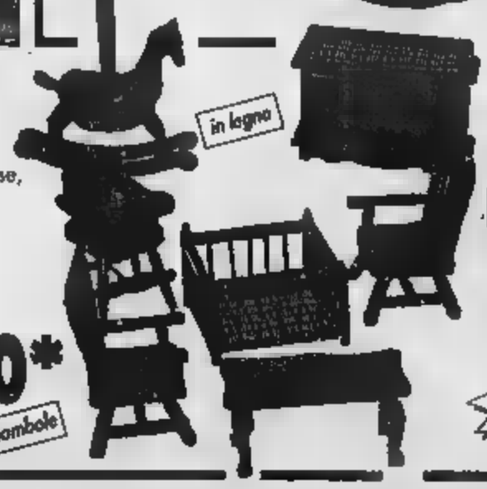

Passeggino per bambole

perfetta imitazione di un passeggino vero

12.900*

completamente richiudibile

h 56 cm.

OFFERTA ASSAGGIO

Biscotti ... al cioccolato, al burro e ai cereali 200 gr. L. 4.950 / Kg.	1.290	990
... aperitivo 150 gr. L. 13.267 / Kg.	2.290	1.990
Deodorante 2 profumazioni 200 ml. L. 7.450 / L.	1.990	1.490
Mora liquirizia 400 gr. L. 4.975 / Kg.	2.390	1.990
Baby mild shampoo formula delicata ... 3.300 / L.	1.490	990

FINO AD ESAURIMENTO

... ideale anche in ... al Kg.	14.990*
... 600 gr. L. 9.983 / Kg.	5.990*
Bardolino chiaretto D.O.C. 11,5% Vol. 0,75 L. L. 4.650 / L.	3.490*
Muffins 20% di burro 300 gr. L. 9.967 / Kg.	2.990*
Campane di cioccolato 12 pezzi 500 gr. L. 9.980 / Kg.	4.990*
... 300 ml. L. 6.633 / L.	1.990*
... con provitamina B5 300 ml. L. 7.633 / L.	2.290*
Terriccio universale ... pronto per l'uso ... L. 1.0... /	1.990*
Ortensia al pezzo	7.990*

* PRODOTTO DISPONIBILE NEI PUNTI VENDITA CON RELATIVA AUTORIZZAZIONE DAL 25/03/99 AL 31/03/99 FINO AD ESAURIMENTO SCORTE -. PREZZI VALIDI SALVO ERRORI ED OMISSIONI. TUTTI GLI ... HANNO VALORE ... ILLUSTRATIVO

LIDL Melegnano. Per conoscere il nostro punto vendita più vicino telefonate al numero 02/98231680

LA STAMPA

Carta bianca
Un gruppo che fa notizia

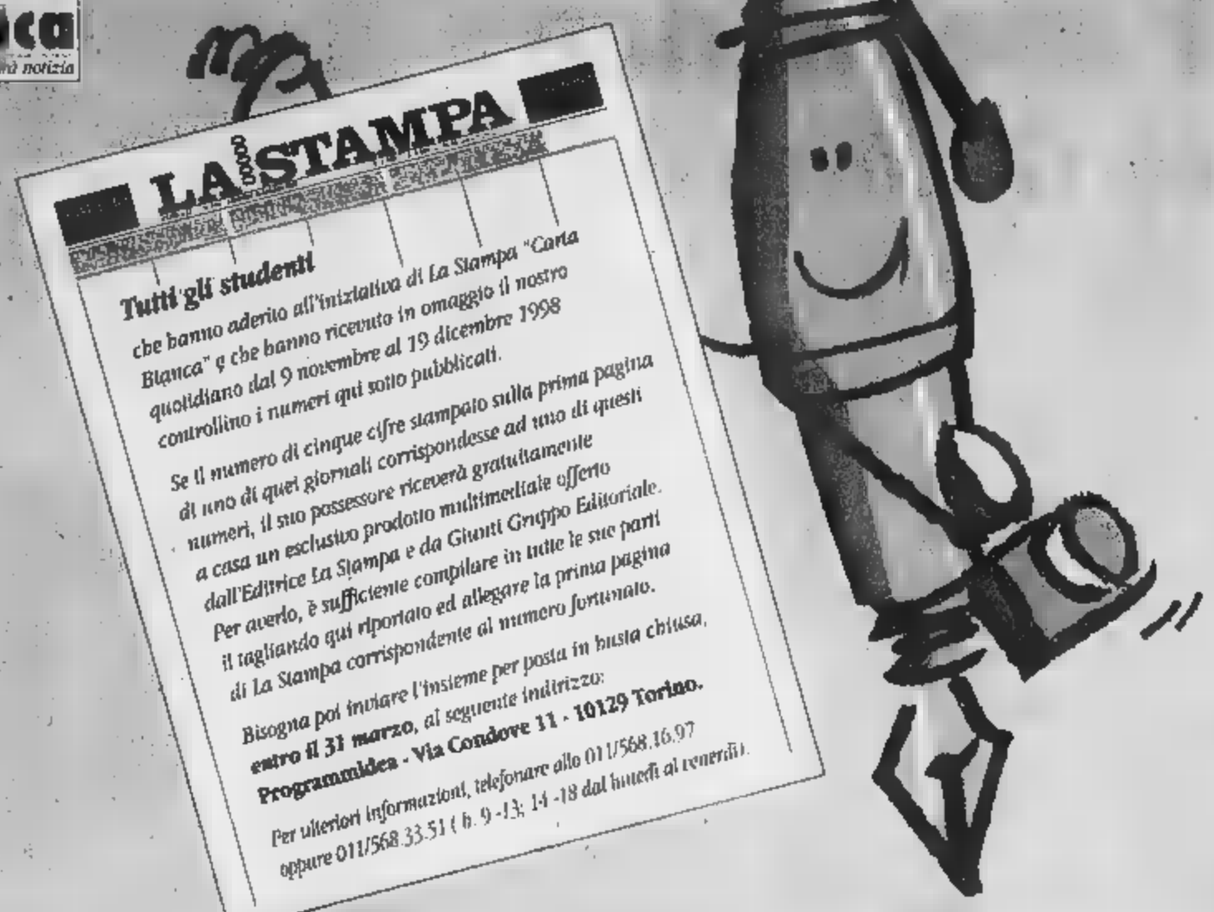

Il mio numero fortunato è:

☐ ☐ ☐ ☐ ☐

Cognome .....

Nome .....

Via ..... N° .....

Città ..... Prov. .....

CAP ..... Tel. ..... /

Il trattamento dei dati personali che La riguardano viene svolto dall'Editrice La Stampa S.p.A. o da una società appositamente incaricata dall'Editrice limitatamente al lavoro in questione e nell'ambito di quanto stabilito dalla Legge 675/96 sulla tutela dei dati personali.

SANPAOLO IMI — GIUNTI SCUOLA — premio grinzane cavour — REGIONE PIEMONTE Spirito Europeo — PROGRAMMIDEA

ALESSANDRIA E PROVINCIA	243ZU	3XZ5S	79TCB	4PYHL	49XT7	4HL4L	5OXUU	5O537	6HL7W	9OW7M	[illegible]	YE81A	Z8U37
	2ZY3L	3HXOP	[illegible]	4X987	49ZYE	4ZXMM	5883M	5MEM3	6155X	94U38	X8Z9K	YKCET	Z34TW
2ZLYU	24X8U	38EWA	7XZ4L	4XZWL	4ZO58	4L41H	5XWL5	5OHMU	6MZTW	9LOL7	X9OLK	YKX9Y	ZZH7C
2Z717	2MZM3	HZXZU	7E74X	4LHE7	4L1PH	48XMA	59YAP	5M9Z9	6M4PO	9KCCO	XE8WL	YO9KM	[illegible]
2XKHL	2K9OY	HMZ39	7ZZMU	4L7OE	[illegible]	4KX84	5HU8Z	5EL9M	6KEUH	9KCZ1	X9M9M	YPT9O	ZOCT7
2KM3Y	2CTEU	H9EKP	793WA	4478X	[illegible]	4E838	5HL9X	5H7C4	6O4PL	P3ULH	XHMZP	YK3WW	ZCK3T
2E3WP	2XKOM	HOO37	7C41H	4ZX1A	4OW35	49795	59EH8		6X8PE	98C3X	XZ1AP	YXKML	Z9Y4P
2E1KU	2H7X4	3ZYOU	7KPC4	4LE4M	[illegible]	4K1A3	584HO		HMZ39	9PH3P	XXTHH	[illegible]	[illegible]
2KPWC	2ZXAX	3CEZA	7KKU4	4HXWA	[illegible]		5HUZH		6E4CE	9E1LL	XZM44	9HUOW	ZZ435
2P8EL	2KMHO	3EKTL	7O1L5	[illegible]	4HYLP		58PL9		6H33U	[illegible]	XHML5	[illegible]	[illegible]
24A4K	23U8Z	3OTYX	745UU	4ZEL5	[illegible]		5C1AE	VERCELLI E [illegible]	6OK3X	984EE	XC94H	9XWPU	ZCXX3
233K4	2P7T8	[illegible]	7ZW54	40KW5	44LB9		[illegible]		6HEEM	9KYAC	XZELY	9KHHZ	Z3C5C
34CLE	[illegible]	[illegible]	[illegible]	4HETE	[illegible]	NOVARA E PROVINCIA	5EOMK	6P15X	6OE57	9HL4E	XXTM9	9H71Z	[illegible]
39M5X	29AXT	3KTPO	7PMAL	4K9K3	[illegible]		5497P	6H76T	6P4T5	[illegible]	XEKM5	[illegible]	ZMYYH
29CYU	2O3X7	3EZEL		4MX9Z	49MTO	[illegible]	5KPTY	67Z5L		9K35Z	X81CM	[illegible]	[illegible]
2HMP8	284UX	3PPZU		49TW4	[illegible]	[illegible]	5EWZ7	6HHPA		999YC	X9WCE	94438	YXOO5
2M4MO	2PCLA	334PW		HZXZU	497L5	[illegible]	5OEZL	64T88		9ZEE5	XEZ1E	YETL5	
2K5C9	2XZOT	3H4AP		[illegible]	4ZMZC	[illegible]	[illegible]	6ELZL		[illegible]	[illegible]	93Y8O	YP71C
297YX	288AM	[illegible]	CUNEO E PROVINCIA	[illegible]	[illegible]	5HK5L	[illegible]	[illegible]	[illegible] PROVINCIA	[illegible]	P3ULH	9Z813	YEL7O
2X38W	2X5T8	3OYUA		[illegible]	[illegible]	5L81Y	5PHEA	8H3MX		9XTY8	Z8HL7	[illegible]	YKZO3
2MZK1	[illegible]	[illegible]	48747	[illegible]	48W87	5HL4K	[illegible]	[illegible]	88TK5	[illegible]	ZEWY5	99AO5	YZOLX
28PEL	28CLK		48EPM	4KPMO	49EMU	5P4KM	5ZHLZ	6PXCU	8ZA74	931PY	ZL31Z	93C5O	Y35CT
2XW79	2KZTY		4KY7H	4OLP8	4O9LU	5Z38T	5P9LE	6XOO5	[illegible]	[illegible]	Z9ZAL	9KY13	YZPOL
2KKWH	2EM1X		4KUTY	4PLYU	4PYPP	[illegible]	58EAK	6PH3L	83HP9	9Z1UA	Z8U37	984HP	YLL5W
2OH1L	2MXL4		[illegible]	[illegible]	498LL	533PC	5H714	HZXZU	8K593		Z34TW	[illegible]	[illegible]
2EU3X	2KCT1	BI[illegible]	4E1OK	4EU7P	4E887	53491	5P4AA	6M314			ZZH7C	9K1O9	YO573
2K5EY	[illegible]		4O387	49HXP	[illegible]	[illegible]	HZXZU	63EZC			ZOMEE	9XTKK	[illegible]
2EL3P	2K89H	7H13K	497CU	4ZW4L	[illegible]	59UKM	HMZ39	6ZH5T			ZOCT7	9E1KE	YOO7Y
29W87	2XMHX	[illegible]	[illegible]	48H4A	48UPU	5OZO5	[illegible]	6XTHM		[illegible]	ZCK3T	948L5	[illegible]
23T9Y	2L71L	79P8X	481MM	[illegible]	4Z8OC	599ZM	HOO37	[illegible]	[illegible] PROVINCIA	[illegible]	Z9Y4P	[illegible]	YC130
20X75	HZXZU	79UA5	4XWYE	4L5WM	43O8O	5HY3Z	5PK1U	[illegible]		X98OL	[illegible]	YPL1E	9Z99P
2MKKY	HMZ39	7ZTHZ	4ZUA4	4P48X	[illegible]	[illegible]	53OEL	63Z9Y	9OHCX	X9UYM	ZZ435	YOCTX	93XWO
2PCUX	H9EKP	7ZXAT	[illegible]	4CCP7	[illegible]	5E9XX	5OXOO	6EWUU	9OUCX	X3K7O	ZPMKK	YOOT7	9K4U3
PXX15	HOO37	78OK7	4Z73P	489U3	[illegible]	5K439	5E1MO	6KULM	93U5H	XC954	ZCXX3	[illegible]	[illegible]
P9PUM		7PW9P	4L1OC	4EOO8	4OXT7	5XCUE	5OUKM	6H1WA	9E8K8	X9YO7	Z3C5C	[illegible]	[illegible]
2ZOWE		[illegible]KK7	4HHOK	43WMY	4HP3K	5EC3L	59E9E	6KHKH	9ZHCT	XLEPA	ZETEX	ZEWY5	9PM4E
2ZK3O		HZXZU	4XYX9	4PUYP	48AOE	5MZX1	599O8	6HKHZ	9ZO9L	X1U4C	ZMYYH	[illegible]	993UL
2HK75		HMZ39	4EMUL	41HXC	[illegible]	[illegible]	5EK8U	6957P	9H4PE	XHLEK	ZZ7WE	Z9ZAL	[illegible]
2E7ZU	ASTI E PROVINCIA	H9EKP	4PZKA	4PW7M	[illegible]	5OW75	5KXXT	6PZWU	[illegible]	[illegible]		Z8U37	9X9K5
2EWCE		HOO37	[illegible]	4OHAL	4HKKK	[illegible]	59U9X	H9EKP	9PCZ5	XOYXL		Z34TW	[illegible]
28U19	33MTT	791CU	4891L	AHWMH	4HY8T	[illegible]	5145U	6EA5P	9OKTP	X3E9Z		ZZH7C	931YC
2P1KL	39K35	7KLPW	[illegible]	4P5ML	4KW51	[illegible]	5E3WE	6HW9W	9LKWM	XXWUX		ZOMEE	9HPCM
29H95	3ZCLZ	7E39P	4HHKX	4X7ZH	[illegible]	53474	59OO9	6ZKE1	9P7KU	[illegible]	[illegible]	ZOCT7	[illegible]
23PL3	395TE	7PHE5	4HTPW	4ZOW9	[illegible]	[illegible]	59HPO	69EAA	9Z9EA	[illegible]		ZCK3T	[illegible]
29H3K	3OMUK	7XH1P	4H3KK	4M9A9	4OHUU	[illegible]	5MHKY	69MKK	98Y1X	XO377	YZ5TX	Z9Y4P	9HOX5
2K4X4	334WW	7H751	4E8M8	49AH7	4PXOU	[illegible]	5EX8M	6ZW57	9P75P	XOH4L	Y9EX5	[illegible]	9CKMW
2X39O	3KH5C	[illegible]	441XM	4M484	4ZZ8Z	[illegible]	5H4H5	6E7PL	9HAW1	X9KPM	YPWPE	9O5WP	[illegible]
23A13	[illegible]	[illegible]	[illegible]	[illegible]	[illegible]	5O3OL	[illegible]	HOO37	[illegible]	XPT5C	[illegible]	[illegible]	9XMHZ
238Z2	33ZYC	[illegible]	[illegible]	[illegible]	[illegible]	[illegible]	587UL	[illegible]	[illegible]	[illegible]	[illegible]	Z8HL7	[illegible]
24L7X	[illegible]	7L8WL	[illegible]	[illegible]	[illegible]	[illegible]	5L88M	[illegible]	[illegible]	XMOTY	YO7CL	[illegible]	9[illegible]
2LUP7	3H7KT	7OXZW	4OAAK	493KL	[illegible]	58M4P	5L3EL	6Z3YW	94M7K	XMYPZ	YEC28	2L31Z	9OEAL
2Z77U	[illegible]	[illegible]	[illegible]	4KET3	[illegible]	5KL5H	5OT1A	[illegible]	[illegible]	X1UH9	[illegible]	Z9ZAL	[illegible]

SPAZIO AFFARI

Gli avvisi si ordinano presso TORINO, via Roma 80 - via Marenco 32 t. 6656211 MILANO, via G. Carducci 29 t. 24424611 ALBA, c.so M. Coppino 9, t. 442110; ALESSANDRIA, via Cavour 58, t. 446622 AOSTA, piazza Chanoux 28/A, t. 231434 ASTI, corso Dante 80 t. 361011 BARI, via Amendola 166/5 t. 5485111 BIELLA, viale Roma 5 t. 8491212 BOLOGNA, via Amendola 13, t. 256862 - 4 BRA, via Verdi 7 t. 431000; CAGLIARI, via Ravenna 24 t. 306250; CASALE MONFERRATO, via Corte d'Appello 4, t. 452154 CATANIA, corso Sicilia 37/43 t. 7308311 CATANZARO, via M. Greco 78, t. 724090-725129 COSENZA, via Monte Santo 38 t. 77527 CUNEO, corso Giolitti 21bis, t. 608122 FIRENZE, via Don Minzoni 46, t. 561192 573668 GENOVA, via C.R. Ceccardi 1/14, t. 540184 562960 GOZZANO, via Cervino 13 t. 913897 IMPERIA, via Alfieri 10 t. 273371 273373 LECCE, via Trinchese 87 t. 314185 MESSINA, via U. Bonino 15/c, t. 2930055 NOVARA, via Cavour 13 t. 33341; PADOVA, via Gattamelata 108, t. 775224-8073144 PALERMO, via Lincoln 19, t. 6236100 REGGIO CALABRIA, via Ten. Panella 13 t. 24478 24479 ROMA, via Quattro Fontane 15 t. 4820011 SANREMO, via Gioberti 47, t. 501565 501566 SAVONA, p.zza Marconi 3/5 t. 811182 VERCELLI, via Verdi 40 t. 250754 oltreché presso tutti i corrispondenti della Publikompass S.p.A. Coloro che intendono inoltrare le loro richieste per corrispondenza possono scrivere a Publikompass S.p.A., corso Massimo d'Azeglio 60 - 10126 Torino. Il prezzo delle inserzioni deve essere corrisposto anticipatamente per contanti o vaglia. Esso risulta dal prodotto del numero di parole (minimo 15) per la tariffa della Rubrica, con l'aggiunta delle imposte pari al 20% globale

TARIFFE A PAROLA DELLE RUBRICHE (IVA ESCLUSA)

1 Affari e Capitali,
2 Attività Commerciali,
5 Immobiliari Vendite,
6 Immobiliari Acquisto
Euro 2,48 (L. 4.800)

3 Lavoro Offerto
7 Affitti Offerte
8 Affitti Domande
9 Autoveicoli
10 Viaggi e Vacanze
11 Matrimoniali
12 Varie
Euro 2,27 (L. 4.400)

4 Lavoro Domande
operai, autisti, fattorini, personale pubblici esercizi, impiegati, personale domestico, baby sitter, lavori vari e part-time assistenza sanitaria formazione e lavoro
Euro 0,80 (L. 1.540)
tecnici Euro 1,30 (L. 2.501)
altre domande Euro 2,27 (L. 4.390)

Avvisi urgenti data fissa, o neretti a doppio. Neretti urgenti data [redacted] 4 quadruplo. Urgentissimi triplo

In tema di offerte di impiego e lavoro, si ricorda che la legge 9.12.1977 n° 903 vieta discriminazioni nel accesso e l'orientamento li impegnato a rispettare tale legge.

[redacted]

A.A. [redacted] (U.I.C. [redacted]) prestiti fiduciari anche a firma singola. Finanziamento immobiliari. Istruttoria gratuita. Corso Francia, 15 Tel 011/434.4202

A. AGENZIA operante con le banche italiane, straniere procura a tutte le categorie finanziamenti agevolati. Un consulente presso di voi. Tel. 011/[redacted] orario 9-17

A. FINANZIAMENTI immediati a tutti. A proprietari auto telefonateci la targa. Fiduciari anche firma singola. No spese anticipate. Serietà. (U.I.C. n° 4368). "PRESTITI" 011.561.7621 corso Re Umberto 67 To.

FAIT [redacted]
Estremamente, immobili fin [redacted] 1999. Competenza, rapidità, riservatezza. Nessun costo da anticipare. Torino via Arcivescovado 10. Telefono 011 562.8570 - 562.8135. Iscrizione Ufficio Italiano Cambi n. 16414.

[redacted] agevolatissimi £ 200.000.000 [redacted] mutui anticipi sconti informazioni preventivi telefonici. Radi 011/773.1381 (CCIAA 871208)

[redacted] Olimpus prestiti immediati a tutti da £ 3 a 50 milioni firma singola bollettini postali C.C.I.A.A. 294710TO

Attività commerciali

NEGOZI E AZIENDE ACQUISTO / CESSIONE

[redacted] a cedere un'attività? Pagamento contanti compensi fine operazione. Azienda Italia Spa Istituto Piemontese. Chiamata gratuita 167 666.[redacted]

[redacted] attività industriali artigianali commerciali, turistiche, alberghiere, immobiliari, aziende agricole, bar. Clientela selezionata, paga contanti. Tel 02 795 18014.

[redacted] conto terzi aziende attive territorio italiano soci investitori esteri. Tersky 004191 680.0485

[redacted]

[redacted] 011/642.758 cede abbigliamento bimbo in franchising prima cintura incasso £ 300 000.000 annui Rif 8431.

[redacted] 011/642.758 cede bar nota località turistica Val Pellice [redacted] mq Anticipo £ 50.000.000 Rif 8408.

[redacted] 011/642.758 cede [redacted] ristorante [redacted] zona Chivasso in splendida villa panoramica [redacted]

ACTIVA 011/642.758 cede [redacted] formaggi bassa Val Susa incasso £ [redacted] anticipo £ 80 000.000. Rif. 8466

ALBISOLA [redacted]
locale club bar ristorante comodo autostrada mare 400 mq coperti possibile abitazione ottimo investimento. Gabetti per l'impresa 010/530.131.

BAR caffetteria importante corso alto reddito garantito ottimo prezzo orario conto agevolazioni vende. Tel 011/386 5200

CENTRALISSIMO cediamo attività di [...] fatturato incrementabile. Ottimo [redacted] Tel 011/562.1875

ELEGANTE ristorante in [redacted] bar parco. Selezionata clientela. Interessante [redacted]. Attrezzature [redacted] £ [redacted] 011/586.771.

GELATERIA artigianale [redacted] incasso stagionale £ 100.000.000 ottima posizione assistenza [redacted] anticipando £ 36 000.000 Agenzia Torino 011/517.2847.

IMPORTA centrale ottime [redacted] arredi e impianti nuovi alto giro d'affari vera occasione. [redacted] 0184/[redacted].

[redacted] zona Parella moderni per due vetrine molto incrementabile anticipo £ 20 000.000. Frana 011/562.3686

PARRUCCHIERE per signora centralissima posizione cedesi a [...] anche senza buonuscita. Baldini 011/586 771

PARTICOLARE unico ristorante bar con utile di £ 400 000 000 dimostrabili cede £ 1 100 000 000 Baldini 011/586 771

RISTORANTE prestigioso angolare incasso £ 5 000.000 giornaliero cede ritiro generale anticipando £ 200.000.000. Affare. Agenzia Torino 011/517.2847

STELLA 011/447.4802 cartoleria zona San Secondo adatta 2 persone vendita gestione cede ritiro avviata £ 45 000.000

STELLA 011/447.4802 [redacted] pane favolosa posizione incrementabile per maternità £ 25.000.000, 60 kg pane al dì.

TABACCHI lotto tutti giochi Lingotto ampie 2 vetrine lordi utili cede anticipo £ 360.000.000. Frana 011/562.3686

[redacted] lotto tutti giochi Torino nord utile netto £ 330.000.000 n. 5 addetti anticipo £ 800.000.000. Frana 011/562.3686

TABACCHI lotto tutti giochi zona Francia utile netto £ 170 000 000 cede anticipo £ 400 000 000 Frana 011/562 3250

TABACCHI zona Rivoli lavoro £ 21 000 000 due addetti ampio buon utile anticipo £ 300 000 000 Frana 011/562 3250

[redacted]

OPERAI AUTISTI FATTORINI

AGGIUSTATORE stampi lamiera cercasi per affidare responsabilità avanzamento lavori. Si richiede capacità ottima conoscenza disegno [redacted] 011/566 3866.

[redacted]

[redacted]ICO 24/27enne [redacted] OrCAD società leader [redacted] CAE per progettazione elettronica [redacted] nell'organico [redacted] tecnica telefonica e formazione clienti. Richiedesi buona dialettica, buona conoscenza inglese parlato. Tel 011/437.1561

LAVORI VARI E PART TIME

AGENZIA Discovery ricerca giovani settore moda, pubblicità, animazione. Book gratuito per iniziare. Tel 02 380 39830

[redacted] alte minimo 1.70 oppure alti minimo 1.80? C'è spazio per te nella moda pubblicità. Tel 011/387.0837

[redacted] diplomato/a? [redacted] parte esclusiva previo corso di preparazione. Abilitazione statale. Tel. 011/387.0842.

AGENTI E RAPPRESENTANTI

[redacted] venditori venditrici cercasi [redacted] fisso provvigioni e clientela propria. Telefonare allo 011/247.3880

[redacted] [redacted] di TORINO ricerca produttori per potenziamento della propria struttura commerciale. Non sono necessarie precedenti esperienze professionali. È garantita formazione tecnica sul campo assistenza e contributo di avviamento alla professione. Sono richiesti dinamismo, apertura mentale e voglia di misurarsi in un contesto fortemente competitivo ed in continua evoluzione. Sede di lavoro Torino. Telefonare per appuntamento al N. 011/531.853.

[redacted] alimentare dimensione [redacted] seleziona ambosessi massimo ventottenne inserimento rete vendita. Offre stipendio rimborso spese auto, possibilità carriera. Richiede diploma, buona dialettica, [redacted] orario. Colloquio zona residenza. Telefonare 0173/230.111, fax 0173/282 481

[redacted] esamina proposte di partners interessati a entrare nel proprio network per punti vendita nel centro-nord Italia nel settore fotografia e telefonia cellulare. Sono disponibili per la cessione negozi già arredati e avviati. Possibilità di pagamento dilazionato. Per informazioni telefonare al nº 011/562 4033 Dott. Berog gio.

PER apertura nuova agenzia selezioniamo assistenti acquisizioni appuntamenti prefissati carriera programmata e conseguimento obiettivo fino alla posizione di responsabile di agenzia. Fisso + provvigioni. Personalmente 011/329 0041

PER apertura nuovo settore assumiamo 25/30enni. Offresi corso formazione. Presentarsi oggi ore 9.30 - 12.30 14.30 - 18 in via [...] 1° piano

PRIMARIA concessionaria auto marchi esteri ricerca abili venditori esperti nel settore auto. Inviare curriculum al fax 011/641.234.

ASSISTENZA SANITARIA

[redacted] nel settore ricerca infermiere professionali e fisioterapisti qualificati per case riposo nel cuneese. Contattare lo 0121/795.449.

[redacted] ricercano infermiere professionali qualificati per strutture in Torino. Contattare lo 0121/795 449

[redacted] E LAVORO

N. [redacted] aprile iniziano corsi su PC [redacted] in aziende per office automation, Cad editoria grafica pubblicitaria contabilità amministrazione del personale Visual Basic tecnico operatore PC inserimento lavoro automatico. Tel 011 488 780

SELEZIONIAMO giovani che vogliono lavorare come massaggiatore/rice sportivo terapeutici estetici disposti a frequentare breve corso formativo. Tel 011 437.4515

[redacted]

IMPIEGATI

[redacted]ZA ed igiene nei luoghi di lavoro [redacted] ambientale impianti [redacted] turni [redacted] antincendio formazione medico [redacted] 626, decennale esperienza nel [redacted] igienista industriale, esamina proposte. Scrivere: Publikompass 5332 10100 Torino

DIRIGENTI

[redacted] quindicennale esperienza di amministrazione finanza e controllo di gestione. Esperto in [redacted] fiscale e societario esamina proposte anche di consulenza. Tel 0338/780 5616

PERSONALE DOMESTICO BABY SITTER

SIGNORA piemontese libera impegni familiari, offresi [redacted] domestici dal lunedì al sabato o [redacted]. No assistenza anziani. Tel. 0389/402.712 ore 15.00-18.00.

[redacted] VARI E PART TIME

[redacted] 50enne [redacted] lavoro [redacted] custodi fissi per aziende in Torino e provincia Tel 011/405.0020.

[redacted]

TORINO CITY

A.A. [redacted] corso Sebastopoli panoramico ampio camere cucina abitabile bagno termoascensore £ 85 000 000. Tel 011/327 2342

A.A. TOSCANO SPA adiacente corso Duca Abruzzi 7° piano panoramico ristrutturato ingresso camera cucina bagno balcone £ 145.000 000 Tel. 011/561 3050

A.A. TOSCANO SPA adiacente corso Peschiera [redacted] ottimo investimento camera cucina bagno balcone da £ [redacted] 011/561.3050

A.A. TOSCANO SPA adiacente piazza Benefica ristrutturato salone camera cucina [redacted] bagno balcone £ 169.800 000 (4749) Tel 011/561 3050

A.A. TOSCANO SPA adiacente corso S Martino signorile salone 2 camere cucina tinello bagno balcone £ 346 000 000 (10468) Tel 011/561 3050

A.A. TOSCANO SPA adiacente corso Svizzera signorile soggiorno con camino camera cucinino bagno £ 147.000.000 [redacted] Tel. 011/561.3050.

A.A. TOSCANO SPA città Giardino signorile salone 3 camere cucina abitabile biservizi sottotetto 3 balconi £ 349 000 000 (8048) Tel 011/561 3050

A.A. TOSCANO SPA corso Moncalieri soggiorno 2 camere cucina abitabile tapparella cantina termoautonomo £ 179.800 000 (8088) Tel 011/561 3050

A.A. TOSCANO SPA corso Raffaello soggiorno 2 camere cucina abitabile bagno balconato cantina £ 179.000.000 (5308). Tel. 011/561.3050.

A.A. TOSCANO SPA corso Tassoni attico ristrutturato terrazzatissimo salone triplo 3 camere cucina biservizi balconi box doppio [redacted]. Tel. 011/561.3050

A.A. TOSCANO SPA corso Vittorio Emanuele lussuoso salone doppio 3 camere cucina tinello studio biservizi balconi prezzo interessante. Tel. 011/561.3050.

A.A. TOSCANO [redacted] isola pedonale signorile salone camera 2 camere cucina biservizi balconato mansarda posto auto £ 546 000 000 Tel 011/561 3050

A.A. TOSCANO SPA largo Giulio Cesare vista incantevole ingresso camere cucina bagno balconi cantina £ 129 000 000 Tel 011/561 3050

A.A. TOSCANO SPA lungo Dora Napoli attico terrazzatissimo panoramico ristrutturato salone 2 camere cucina biservizi soffitta £ 315 000 000 Tel 011/561 3050

A.A. TOSCANO SPA piazza Castello signorile ristrutturato salone 2 camere cucina biservizio balconato £ 349 000 000 (4808) Tel 011/561 3050

A.A. TOSCANO SPA piazza Vittorio signorile ristrutturato soggiorno camera cucina bagno balconato cantina £ 199 800 000 (8696) Tel 011/561 3050

A.A. TOSCANO SPA presso via Monte Pasubio ristrutturato d'epoca soggiorno 2 [redacted] cucina biservizi balconi £ 225 000 000 Tel 011/561 3050

A.A. TOSCANO SPA via Mazzini signorile ristrutturato vista collina open space camino angolo cottura bagno termoautonomo £ 195 000 000 Tel 011/561 3050

A.A. TOSCANO SPA via Moncalvo ristrutturato salone 2 camere zona pranzo cucinino bagno balconi £ 315 000 000 (7988) Tel 011/561 3050

A.A. TOSCANO SPA via Roma attico terrazzato prestigioso salone doppio 4 camere studio cameretta cucina tripli servizi £ 1 480 000 000 Tel 011/561 3050

A.A. TOSCANO SPA via Salbertrand finemente ristrutturato soggiorno 2 camere cucinino bagno soffitta balcone £ 169 000 000 (2789) Tel 011/561 3050

A.A. TOSCANO SPA via Zumaglia panoramico ingresso camere soggiorno angolo cottura bagno balconata soffitta collegabile £ 125.000.000 Tel [redacted].3050.

A.A. TOSCANO SPA zona Crimea villa unica salone doppio 3 camere cucina biservizi box £ 515 000 000 Tel. 011/561 3050

A. ADIACENTE piazza Rebaudengo villetta con giardino composta da 2 alloggi mq 100 più 50 mq box 2 auto £ 480 000 000 Edimarket 011/637.258.

A. DIMENSIONE EUROPA Cavoretto villa su 2 piani mq 200 finiture alto pregio giardino mq 800 Tel 011/540 758

A. DIMENSIONE EUROPA via Susa superattico salonicino camere cucina bagno terrazzo portineria Tel 011/540 758

A. DIMENSIONE EUROPA via Tripoli piano 2 camere salonicino tinello cucinino bagno 2 arie Tel 011/540.758

A. GEDIM 011/582.7588 corso Lecce bella casa libero panoramico soggiorno 3 camere tinello cucinino biservizi

A. GEDIM 011/582.7588 Pra Sporting al miglior prezzo [redacted] zona in costruzione alloggi varie metrature box giardino condominiale

A. MOLINETTE da impresa panoramico salone 2 camere tinello cucinino biservizi Mutuo permute Tel 011/963 3570

A. [redacted] Carducci nuova costruzione piano [redacted] soggiorno 2 camere cucinino servizi, permute. Tel. 011/963.3570

A. GEDIM 011/582.9801 libero centro [redacted] Gatta ristrutturato soggiorno living 2 camere cucina bagno £ 175.000.000.

A. GEDIM 011/582.9801 [redacted] Entraque ampio libero 2 camere cucina bagno piano 3° termoascensore.

A. GEDIM 011/582.9801 via Cernaia libero salone 2 camere cucina bagno piano 3° termoascensore 2 arie.

A. GEDIM 011/582.9801 via Tiziano [redacted] signorile ampio 2 camere [redacted] cucina bagno ripostiglio box.

A. GEDIM 011/582.9801 via Valentino Carrera 74, vendiamo 2 - 3 - 5 vani servizi. Occupati stabile con termoascensore.

ADIACENTE via De Sanctis [...] ingresso tinello camera [...] bagno. Fin Tel 011/468.7508.

APPARTAMENTO prestigioso via Pellizzo 780 cortile epoca portineria vende. Tel. 011/[redacted] 0336/545.1215. Trattative riservate

APPARTAMENTO signorile mq 180, 6° piano doppio entrata biservizi zona piazza Pitagora. Tel 011/384 491 - 0330/385 323.

ARCASE IMMOBILI DI PRESTIGIO Cit Turin nuova e prestigiosa costruzione vendesi mq 180 causa trasferimento. Tel 011/504 333 - www.arcase.it

ARCASE IMMOBILI DI PRESTIGIO [redacted] in prestigioso complesso storico [redacted] parco e capanna si vendono ultime residenze Trattative riservate Tel 011/504 333

ARCASE IMMOBILI DI PRESTIGIO collina, villa splendida, alta unifamiliare con giardino. Possibilità frazionamento in 2 appartamenti Tel 011/504 333

ARCASE IMMOBILI DI PRESTIGIO piazza Peyron in stabile prestigioso appartamento splendidamente ristrutturato mq 200 Tel 011/504 333 www.arcase.it

ARCASE IMMOBILI DI PRESTIGIO precollina appartamento prestigioso di 220 mq in villa d'epoca da ristrutturare [redacted] parco [redacted]. Tel. 011/504.333 - www.arcase.it

[redacted] MILANO libero subito [redacted] ingresso due camere tinello cucinino servizi Tel 0121/322.282

[redacted] S. Paolo via [redacted] 20 impresa vende direttamente ultimi alloggi in palazzina di 6 piani da mq 35 (monolocale) a mq 80 e 110, box auto. Tel 011/780.4213 - 0336/217.719

CANTIERE via Buenos Aires 4 prenotiamo alloggi signorili varie metrature. Visite in loco [redacted] 18 - 19, sabato 10 - 12 Sermi 01[redacted]

CASA indipendente ristrutturata mq 180 zona Barca con magazzino mq 170 giardino £ 580.000.000. Tel. 011/273.5281

CIT TURIN via Susa prestigioso bi-ingresso salone 4 camere cucina 3 bagni 3 posti [redacted]. Allero & Gatta 011/434.3940

COCCHIARA 011/580.8151 Cit Turin prestigioso bi-ingressi salone 4 camere cucina [redacted] ottimo abitazione-studio.

COCCHIARA [redacted] corso Moncalieri vista collina prestigioso mq 240 bi-ingresso salone doppio 3 camere cucina triservizi 2 posti auto

COCCHIARA 011/580 8151 Crocetta in stabile recente signorile lussuoso appartamento su 2 livelli mq 220 perfetto condizioni termo autonomo piano alto.

COCCHIARA 011/580.8151 Lungo Po Machiavelli splendido piano alto mq 200 panoramico più box auto £ 750.000.000

[redacted] S. Brigida vista città splendida villa 300 mq con giardino £ 780.000.000, Casaplemento Hermada 011/819 1000

CORSO Agnelli 146 libero sala 4 camere cucina bagno ascensore £ 230 000 000 IPI 011/561 7091

CORSO Dante 48, [redacted] libero ingresso 1 camera cucina bagno Mengioi 011 433 8751

CORSO Novara via Aimonda alloggio ristrutturato mq 60 piano 4° ascensore £ 125 000 000 trattabili. Tel 011/273 [redacted]

[redacted] S. Maurizio presso libero luminoso soggiorno 3 [redacted] cucina [redacted] servizi piano alto. Gabetti 011/836.116.

CORSO Tortona angolo corso Belgio, libero, ingresso, camera, tinello, cucinino bagno mq 55. Edicase 011/561 3535

CORSO Trapani / Peschiera signorile piano alto doppio ingresso salone 2 camere cucina [redacted] cantina box. Brocci 011/434 3711

CROCETTA libero signorile alloggio prestigioso salone 3 camere cucina biservizi piano alto garage. Finci 011/[redacted]

CROCETTA libero signorile con portineria di pregio salone 3 camere cucina biservizi. Eurocase 011/580.8023.

CROCETTA splendido appartamento mansardato mq 220 da ultimare personalizzabile luminosissimo ampie vetrate terrazzo Tel 011/[redacted] 7982

CROCETTA via Giovanni da Verazzano signorile libero 3 camere cucina tinello giardino £ 285 000 000 Torta 011/561 2077

CROCETTA via Magenta signorile ristrutturato salone cucina/pranzo 2 camere biservizi ripostiglio. Fini 011/612 7296

EUROPIO 011/561 8777 corso Francia/Racconigi stabile epoca mq 230 su 2 piani, ristrutturare luminoso £ 415 000 000

FIMINTER IMMOBILI via Lamarmora bellissima casa epoca salone 2 camere cucina 2 bagni Tel 011/517 0021.

FIMINTER IMMOBILI 011/517.0021 corso Vittorio Emanuele presso Monumento bel palazzo epoca mq 280 alta rappresentanza

FIMINTER IMMOBILI 011/517.0021 via Governolo palazzo epoca salone [...] cucina bagni box portineria £ 680 000 000

FIMINTER IMMOBILI 011/517.0021 via Santa Chiara prestigioso palazzo settecentesco commerciabile panoramico mq 180 soppalco terrazzino

GABETTI SPA adiacente via Bregio, ultimo appartamento completamente ristrutturato ingresso camera tinello cucinino bagno Ag. Borgo Vittoria 011/284.[...]

GABETTI SPA Cit Turin in palazzina sole 6 camere cucina 3 bagni giardino box. Ag. Cit Turin 011/433.2559.

GABETTI SPA corso Sebastopoli libero ultimo piano panoramico salone 3 camere cucina biservizi box £ 380.000.000. Ag. 011/359.393.

GABETTI SPA presso corso Raffaello appartamento ristrutturato di camere cucina bagno £ 115.000.000 Ag. Nizza 011/663 3574

GABETTI SPA Rebaudengo, panoramicissimo attico libero di camere tinello cucinino bagno Ag. Giulio Cesare 011/248 1663

GABETTI SPA vende libero corso Brunelleschi panoramico salone 2 camere cucina 2 bagni Ag. Viberti 011/57 872

GABETTI SPA via Quarto dei Mille casetta con 2 appartamenti 60 e 130 mq, box giardino Tel 011/335 8703

GABETTI SPA zona Barletta vendiamo casale con circa 8000 mq di terreno costruito Ag. Giulio Cesare 011/248 1663

GEA via Millaures corso Francia in bella casa tinello cucinino camera bagno ripostiglio Tel 011/562 9839

GRIMALDI 011/505 817 corso Sommeiller adiacenze piano alto panoramico luminoso ingresso soggiorno camera cucinotto bagno ascensore

GRIMALDI 011/505 817 corso Traiano ultimo piano panoramico circa 120 mq stabile molto signorile ampi balconi

GRIMALDI 011/505 817 piazza Rivoli in stabile signorile appartamento splendidamente ristrutturato pari al nuovo mq 260

GRIMALDI 011/505 817 via Cibrario piano alto ristrutturato 6 vani cucinotto biservizi mq 190 circa box

IMMOBILI PRESTIGIO GABETTI vende Alberoni signorile doppio ingresso salone 5 camere 3 bagni terrazzo box. Tel 011/560 4240

IMPRESA vende via Rosa nuova salone cucina 2 camere interne mansarda terrazzo [...] 4 anni senza interessi Tel 011/541 562

[redacted] via Tunisi vicinanze corso [redacted] bastopoli in [redacted] signorile [redacted] libero mq 115 Cecilia 011/562.3687

LARGO Re Umberto signorile prestigioso salone 4 camere cucina tripli servizi box doppio. Gabetti Crocetta 011/561.8338

LIBERO [redacted] Pignon signorile 2 camere tinello cucinino [redacted] box Eurocase 011/580 [redacted]

[redacted] S. Rita ampio salone 2 camere tinello [redacted] 2 [redacted] box Studio Audi [redacted]

LIBERO [redacted] 1° piano panoramico mq [redacted] mansarda box 3 auto Studio Audi 011/812.5222

LUCENTO via [redacted] ampio 2 camere [redacted] bagno ben tenuto libero £ 135.000.000 Ag. Lucento 011/253.747

MILLEFONTI [redacted] 180 mq doppi ingressi, piccolo giardino privato [redacted] signorile, giardino [redacted] Tel 011/437.4307.

MONOLOCALE ingresso bagno cantina piano rialzato ristrutturato zona Cibrario. Interessante. Tel 011/380.431 0330/241.035

MONOLOCALE via Viberti (fronte giardini) signorile arredato doppia esposizione £ 83 000 000. Eurocase 011/580 8023

OCCASIONE [redacted] vende panoramico ultimo 360° alloggio composto: soggiorno, cucinotta, ampio terrazzo, 2 bagni, zona notte mansardata. corso Ciriè 10. Tel 011/561.1137.

PALAZZINA indipendente in via Spontini plurifamiliare con giardino perfettamente libera. Gabetti Sas tel. 011/646.046

PIAZZA [...] piano alto ingresso 2 camere cucina bagno. Fin.Telmo 011/456.7506.

PIAZZA Monastero prestigioso [redacted] ingresso 3 camere cucina biservizi box auto ascensore portineria Torta 011/561.2077

PIAZZA Sabotino bella casa libero 3 camere cucina bagno ascensore £ 88.000 000 a mutuo. Tel 011/817 8000

PIAZZA S. Carlo adiacente stabile d'epoca signorile portineria mq 80 - 90 libero e affitto a reddito. Affare 011/561 3040

PIAZZA Vittorio presso splendida posizione panoramicissimo soggiorno camera tinello servizi mq 55 ottima Finci 011/505 [redacted]

PRECOLLINA corso Sella casa [redacted] 2 camere sala cucina [redacted] £ 390 000 000 box Casaplemento Hermada 011/819 1000

S. PAOLO occupato recente 2 camere cucina bagno terrazzo balcone termo ascensore £ 133 000 000 IPI 011/561 7091

S. PAOLO via Isonzo nuova costruzione impresa vende signorile mansardato soggiorno 3 camere cucina biservizi box auto. Torta 011/561.2077

[redacted] via [redacted] nuova costruzione impresa vende signorile piano rialzato soggiorno 2 camere cucina biservizi giardino box auto. Torta 011/561 [redacted]

TARANTASIA adiacente Mole Antonelliana salone 2 camere cucina 2 ingressi biservizi. Tel. 011/650.2132.

VANCHIGLIA attici/alloggi panoramici [redacted] varie [redacted] nuova costruzione finiture di pregio box. Fini 011/812 7296

VIA Andrea Doria splendida posizione panoramico salone camera grande cucina, camera ripostiglio bagno Finci 011/505 [redacted]

VIA Cadini 18 signorile piano 2° libero salone 3 camere cucina doppi servizi Mengioi 011/433 8751

[redacted] 142
[redacted] 1 - 2 [redacted] cucina bagno [redacted] £ 88.000.000. Parti comuni ristrutturate. [redacted] 01[redacted]

VIA Frejus 8 libero soggiorno [redacted] cucinetta bagno balconi posto auto £ 208 000.000 IPI 011/561 7091.

[redacted] Garibaldi libero ristrutturato salone 2 camere cucina biservizi spogliatoio piano mq 170 recentemente autonomo Tel 011/562 7747

VIA Roccavione (corso Grosseto) alloggio libero ingresso una camera, cucina, bagno completamente ristrutturato piano 2° vende Area 3 [redacted] 011/282.1566.

VIA ROMA
angolo via Buozzi 5, via Amendola 8/7
In [redacted] elegante palazzo [redacted]
vendiamo signorili appartamenti, attici, uffici, magazzini. Liberi.
[redacted] occupati [redacted] 6%
Parti comuni [redacted] a norma appartamenti [redacted] ripristinare
prezzi da £ 4.300.000/mq
possibilità permute
Gabetti 011/548.046.

VILLA [redacted] corso [redacted] impresa propone prestigiosi alloggi in ristrutturazione trattative riservate Telefonare 011/561 1137 - 0347/461 2800

[redacted]

A. GEDIM 011/582 7588 [...] libero villa bifamiliare 360 mq più 340 mq piano interrato 1000 mq giardino

ALMESE splendida posizione villa indipendente 250 mq su 2000 mq terreno Agim 011/561 2888 0336/780 800

BRUINO casa bi/trifamiliare con 3 ingressi indipendenti. Giardino 1100 mq. Grimaldi Orbassano 011/901 2719

BUTTIGLIERA La Franca villa angolare 160 mq circa, interrato giardino 500 mq GR 011/505 039

CASCINE VICA Green Palace recente piano alto signorile soggiorno living camera cucina bagno termoautonomo Gabetti 011/954 6022

CASTIGLIONE complesso "Il Centro" alloggi mq 75 e mq 60 box, anno 1995 Tel 011/273.5381.

CERES Frazione Fel (Valle Lanzo) soggiorno cucina camera bagno balcone £ 60.000.000, Gabetti Immobili 011/855.389

CHIERI nuova costruzione appartamenti 2 camere soggiorno cucina doppi servizi, terrazzo. Valendo mansarda. Edicase 011/561.3535.

CHIERI vicinanze rustico indipendente da ristrutturare mq 250 più terreno circa [redacted] mq 1 000. Tel. 011/546 066.

COLLEGNO villaggio Fiorito ultimo piano particolare ed elegante appartamento con mansarda. Valendo box. [redacted] 011/405 3870.

CUORGNÈ vicinanze villa valendo bifamiliare in posizione collinare splendida vista 3.000 mq giardino. MDM 011/747 884

FIANO vicinanze uni/bifamiliare indipendente libera subito 800 mq di giardino zona collinare Grimaldi 011/505 817

IMPRESA vende appartamenti villa prima cintura Torino pronta consegna senza anticipo possibilità mutuo totale. Si esaminano permute Tel 011/562 2838

MONCALIERI [...] lussuoso appartamento precollinare con giardino privato. Studio Carrus 011/640 7153

MONCALIERI centro storico casa d'epoca alloggio ristrutturato soggiorno 2 camere cucina servizi Tel 011/647 [redacted]

MONCALIERI precollina villa '700 mono/bifamiliare mq 500 su 3 livelli, dependance, [redacted]. Eurvid 011/561.8777.

[redacted] Torinese rustico 3 livelli [redacted] terrazzo giardino 2 [redacted] 011/[redacted].2777.

PINO TORINESE
su splendido parco dominante alta grande villa bifamiliare mq 450. Rifiniture di pregio. Ampio giardino e piscina. Immobili di Prestigio Gabetti 011/562.4346.

[redacted] Piossasco, villa di salone 3 camere cucina servizi. Ampio seminterrato, terreno 1240 mq. Grim[redacted]

SAN MAURO via Speranza alloggio mq 180 box mq 40 anno 1998 £ 580 000 000 Tel 011/273 5381

SESTRIERE condominio Le Residenze Des Princes De Piemont vendesi 2 bilocali mq 65/70 Tel 011 447 0870 ufficio

TRANA S. Bernardo villa minimamente ampia metratura. Valendo bifamiliare Giardino 1800 mq Grimaldi 011/901 2719

TROFARELLO (collina) porzione di villa bifamiliare del 1914 mansarda tavernetta lavanderia cantina box 3 auto giardino mq 1000 Sermi 011/562 9801

TROFARELLO precollina Vista Saugio delizioso rustico ristrutturato soggiorno 4 camere cucina studio 3 bagni giardino box Gabetti 011/642.583

VILLA collina Moncrivello, posizione di prestigio mq 800 panoramica. 3800 mq di terreno. Edicase 011/561.3535

VILLA precollina Piossasco. Prestigiosa residenza di ampia metratura con parco di 4000 mq Grimaldi 011/901.2719

£ 145.000.000 Canavese in paese [redacted] composto da 2 alloggi, taverna, terreno. 'La Borsa' 011/321.496

PIEMONTE

APPARONE collina [redacted] Monferrato, [redacted] agricolo veramente incontaminato [redacted] vendesi splendida fattoria. Casale [redacted] cascinale completamente ristrutturato su 2 piani ampio soggiorno con camino, studio, zona pranzo cucina, 5 camere letto, 3 servizi lavanderia, garage cantina privata. Terreno annesso a corpo unico recintato e con strada privata mq 75.000 adibito campi, prato, frutteto, noccioleto, vigneto, bosco piccolo parco giardino. Richiesta £ 850 milioni Tel. 0141 [redacted] 02

CASA in campagna indipendente 6 vani accessori terreno pianeggiante mq 6000 nel Monferrato £ 1[...].000.000 Tel. 011/640 847 0142/944 770

CRESCENTINO libero termoautonomo ingresso terreno £ 48 000.000. Eventuale mutuo 100%. Gabetti Immobili 011/856 389

LANZO villetta in costruzione panoramica, km 10 [...] Terreno mq 1700 £ 130.000.000 Gabetti Immobili 011/856 389.

[redacted] Artigiano cascinale libero 4 lati mq 400 in ristrutturazione mq [redacted] terreno 'La Borsa' 011/321 495

LIGURIA

A Ceriale in villaggio vendiamo alloggi e villette vista 100 m mare. Ottimo investimento Tel 0144/356.159 - 0182/932.342

ALASSIO appartamenti [redacted] fronte Golfo, grande terrazzo [redacted] (661). [redacted] 0182/640.9616

ALASSIO: camera cameretta, soggiorno/angolo cottura bagno [redacted] posto auto [redacted] proprietà, nuova ristrutturazione, vicino [redacted] (30 mt mare). Tel 0182/642 646

[redacted] fronte mare, nuova ristrutturazione, vendesi mono bilocali/trilocali con posto auto [redacted] terrazzi [redacted] mare Agenzia Maresca [redacted]

ALASSIO nuovo zona Levante 80 mt mare bilocale con box auto £ 390 000 000 (840) Sagittario 0182/640 666

ALASSIO 200 mt mare trilocale ristrutturato con terrazzo mt 30 + piccolo giardino Agenzia Maresca 0182/642 646

ALASSIO 30 mt mare impresa vende ristrutturati nuovi bilocali posto auto coperto scoperto senza interessi Tel 0182/51.407 - [redacted] posti.

ALBENGA offerte vicino mare nuovi splendidi appartamenti £ 190.000.000, Ampio terrazzo. Termoautonomo. Area Casa 0182 566 627.

ALBENGA a 10 minuti d'auto dal mare casale tutte nuove soggiorno cucina 2 camere servizi giardinetto vista mare £ 186 000 000 Tel 0182/[redacted]

ALBENGA Garenda elegante villa schiera panoramica grande box giardino £ 585.000.000 (805). Tel 0182/640.566.

ALBENGA nuovi da impresa trilocali vista mare con doppi servizi posto auto e [redacted] Riscaldamento autonomo completamente [redacted] su misura. Occasione unica [redacted] 0182/644.159

ANDORA, trilocale villa su tre piani, giardino piscina garage. Meravigliosa vista mare Tel 0347 786 7066

ANDORA 50 mt dal mare stupendo bilocale con ampio balcone, in ordine, arredato. Giomvacasa 0182/88 229

ARMA DI TAGGIA
Impresa vende direttamente ultimi bilocali trilocali box auto pronta consegna [...] a 400 mt dal mare. Tel. [redacted] - 0348/761.2900

ARMA DI TAGGIA tre minuti a [redacted] mare mono-bi-trilocali arredati terrazzo o giardino. CHIUSANO & C 011/548 2888 - 0335/642 4340

BORGHETTO miniappartamento con cucinino balcone 2° piano posto auto £ 115 000 000 Punto Edinord 0182/950 771

BORGHETTO S.SPIRITO 3 km mare casa indipendente da terra a tetto, 120 mq più terrazzo termoautonomo, luminosa, comodo ai servizi £ 120 000 000 Aurelia 0182/873 027

DIANO MARINA, 15 mt mare, ampio bilocale ristrutturato, termoautonomo, £ 297 000 000 Tel 0183/408 130

[...] (Albenga Cisano) villetta mq orto in paese £ 390.000.000. Tel 0182/591.056 - 0347/347.1818.

FINALE LIGURE da impresa villa con giardino vicino mare nel verde. Tel 019/680.254.

FONDOCASA Finale Ligure 500 mt mare bilocale balcone cantina vista aperta affare £ 205 000 000 Tel. 019/680.716.

FONDOCASA Pietra Ligure 500 mt mare trilocale giardino posto auto no condominio £ 190 000 000 Tel. 019/618.661.

LIGURIA indiscutibile fronte mare lussuosi bi-trilocali ai piedi d'acqua. Gruppo Immobiliare Quadra 0348 514 [...]

LOANO zona residenziale bilocali con possibilità giardino box vista mare ultimi alloggi £ 170.000 000 Tel 019/676.085

[...] vicinanze Imperia villa indipendente 2 livelli immersa nel verde della collina ligure Tel 011/816.0788

NOLI vendesi alloggio sul mare posizione unica 3 vani terrazza Tel 0336/616 0881

OSPEDALETTI centrali nuovi signorili soggiorno cucinotto camera bagno da £ 380 000 000 Informazioni ufficio Gabetti Immobili 011/856.389

PIETRA LIGURE da impresa mono/bilocali termoautonomi vista mare da £ 80 000 000 più rate mutuo 3,75%. No mediazione www.FCI Progetticasa.it tel. 019/626.292

PIETRA LIGURE, vicino mare, bilocale ristrutturato, soleggiato, bene arredato, posto auto £ 220 000 000 Punto Edinord 019/616 [...]

SAN REMO in villa 3 camere cucina salotto due bagni box piscina e giardino privato Tel 011/649 0278 0338/275 3403

SANREMO urgentemente vendesi ultimo appartamento vista mare, portineria possibilità frazionamento, parcheggio, vero affare Tel 011/660 4249

COSTA AZZURRA

A. AREA CASA 0182/566 627 Cap d'Ail fronte mare vista mare incantevole nuovi appartamenti da £ 183 000 000

A. AREA CASA 0182/566 627 Nizza offerte zone centrale nuovi appartamenti da £ 69 000 000 Reddito netto garantito 6%

A. AREA CASA 0182/566 627 Nizza Promenade stupendi nuovi bilocali posto auto vista mare prezzo affare

A. ITALGEST 167 274 274 Affare Nizza 50 mt mare appartamenti in costruzione a partire da £ 71 000 000

A. AREA CASA 0182/566 627 Juan Les Pins imperdibili appartamenti zona mare da £ 75 000 000 più piccolo mutuo

A. AREA CASA 0182/566 627 Mentone ultimi introvabili nuovi appartamenti fronte mare vista mare ampi terrazzi soleggiati.

A. ITALGEST 167 274 274 Affare Cannes Theoule splendida villetta sul mare vista mozzafiato con giardino, piscina, £ 385 000 000

A. ITALGEST 167.274.274 Affare Cap Martin liquidiamo [redacted] nuovi sconto 30%, vista mare/Montecarlo, piscina, tennis.

[redacted] 167.274.274 Affare Mentone 50 mt mare appartamenti nuovi pronta consegna, vista mare favolosa

[redacted] 167.274.274 [redacted] fronte mare alloggi nuovi [redacted] spiaggia £ 26.000.000 più piccolo [redacted]

A. ITALGEST 167.274.274. Cap d'Ail fronte [redacted] bilocali nuovi vista mare mozzafiato £ 190.000.000 Affrettatevi

A Nizza zona centrale casa d'epoca monolocale arredato ristrutturato termoautonomo £ 65.000.000 Telimmobili 011/771 1919 011/771.1560

NIZZA appartamenti in palazzina nel verde garantita [redacted] 7%, rivalutazione eccezionale, metrature e prezzi [redacted] 011/803 4495.

NIZZA [redacted] palazzine e pochi passi [redacted] mare mono/bi/trilocali ristrutturati [redacted] possibilità reddito locativo. Prezzi interessanti. Binkimmo [redacted] 0033/493 186 920.

NIZZA centro 5 minuti [redacted] stupendo bilocale a reddito locativo garantito, da non perdere. Spese ridotte £ 170.000.000 Euroinvest 0033/493.282300.

NIZZA 100 mt dalla spiaggia bell'appartamento 2° piano, terrazza centro parco FF 350 000. Giovanni 0033/612.103.386.

NIZZA 50 mt mare monolocale 30 mq £ 80.000.000, [redacted] £ 156.000.000. Consegna immediata. Interm 011/389.782.

ROQUEBRUNE Cap Martin bordo mare trilocale di lusso angolare grande terrazzo garage privato vende. 033/[redacted]

LOCALI UFFICI CAPANNONI

AVIGLIANA
complesso industriale parzialmente da ripristinare [...] per 3000 mq coperti [...] 5000 mq totali. Gabetti 011/836.087.

CORSO Dante [redacted] liberi [redacted] mq divisibili ingresso indipendente [redacted] negozio, uffici laboratori [redacted] GR [redacted]

CORSO Racconigi [redacted] locale laboratorio con ufficio e bagno mq [redacted] interno [redacted] cortile Brocci 011/434.3711.

CORSO Re [redacted] ufficio [redacted] seminterrati [redacted] indipendente 160 mq posti auto. Tel 0336/527.7339

MONCALIERI centro negozio occupato piano terra mq 200 più piano interrato 80 mq. Ottimo investimento. IPB 011/640 7152

MONCALIERI presso uscita tangenziale locale artigianale/commerciale nuovo mq 220 più uffici piazzale Tel 011/641 836

VIA Botticelli laboratorio con destinazione uffici e commerciale mq 270 reddito, mezzo autonomo £ 375 000 000 Tel 011/273.5381

VIA Camerana 2, [redacted] liberi [redacted], box e posti auto frazionamento e in blocco. GR 011/505.039

VIA Casalis (corso Umbria) muri negozio, mq 75 due ampie vetrine retro, servizio adatto anche a studio medico/ufficio. vende Area 3. Tel 011/282 1566

VIA Morghen 34 casa epoca libero ufficio piano rialzato mq 75 - 100 / 200 disponibile box Tel 011/562 7747

VIA Tornielli libero adiacente corso Re Umberto cortile di casa signorile locale mq 280 posto camion recentemente Tel 011/562 7747

[redacted]

[redacted] centro paese impresa vende lotti di terreno edificabili con progetti approvati. Si [redacted] permute e pagamento rateizzato. Tel 011/562 2838

PECETTO terreno 3400 mq, concessione villa 250 mq, seminterrato, mansarda, oneri pagati. SAC 011 [redacted] 2777

[redacted] 7

TORINO CITY

A.A. CASAFFITTI precollina Sassi villa bifamiliare soggiorno cucina 2 camere 2 servizi box giardino, Tel. 011/580.301.

A.A. CASAFFITTI precollina Valsalice appartamento signorile ingresso salone 3 camere cucina 2 servizi box. [redacted]

AFFITTAZIONI ampia scelta arredate [redacted] case ville uffici metrature varie contratti liberi. Interacta 011/[redacted].3838.

ARTECASE 011/780.114 villa indipendente su 2 livelli mq 250 ottime condizioni con ampio giardino, garage

IN SALVATORE 011/561 7163 - 0336 3457 affitta uso pied-à-terre mono/bilocali con angolo cottura elegantemente arredati

PIAZZA Bengasi via Nizza vuoto, spazioso, ingresso 2 camere tinello cucinino bagno £ 700.000. Bimocase 011/633 434

PRECOLLINA impresa affitta alloggio nuovo signorile tre camere salone cucina biservizi box. Tel. 011/305.2730

VIA Giotto stabile d'epoca appartamento mansardato ristrutturato mq 160 grande nuovo salone living camera spogliatoio cucina bagno condizionatori Progetto Casa 011/434 3226

VIA Goffredo Casalis in elegante stabile soggiorno 2 camere cucina biservizi completamente ristrutturato. Cenzano 011/538 862

VIA Ventimiglia angolo via Millefonti stabile prestigioso appartamento mq 160 adatto salone 3 camere cucina biservizi terrazzi. Progetto Casa 011/434 3226

LIGURIA

BORGHETTO S. SPIRITO settimana Pasqua monolocale £ 300.000 bilocale £ 350 000 trilocale £ 400 000 Agenzia L'Orizzonte 0182/950 707

BORGHETTO vicino mare alloggi confortevoli primavera estate anche settimana. Punto Edinord 0182/950 771

LOCALI UFFICI CAPANNONI

A pochi chilometri da Carignano capannone industriale 300 mq impianti a norma, parcheggio £ 1 800 000 /mese Tel 011/[redacted] 5600

AFFITTASI in zona piazza Castello ufficio mq 70 in casa signorile prezzo interessante Sapri 011.533.583

AFFITTASI negozio/laboratorio 2 vetrine mq 70, via Maria Ausiliatrice angolo [redacted] Principe Oddone [redacted] 011/561.3843

AFFITTASI via Peyron, adiacenze piazza Bernini uso ufficio monolocale con servizi. Telefonare 011/562 1875

AFFITTO capannone 500 mq, [redacted] 150/300 mq divisibili vecchia tangenziale corso Francia. [redacted] 0172/40 587 - 0172/40.086.

CENTRO via S. Donato ufficio prestigioso rappresentanza show-room vano metratura posti auto Progetto Casa 011/434 3226

CORSO Massimo d'Azeglio fronte Torino Esposizioni ufficio piano rialzato con 4 finestre sul corso mq 210 Tel 011/562 3667

CORSO Traiano basso fabbricato 560 mq con cortile per attività commerciali - artigianali Bert Fondan 011/568 1000

PRESTIGIOSO ufficio corso Francia piazza Bernini mq 200 doppio ingresso finemente ristrutturato termoautonomo climatizzatore, Brocci 011/434 3711

VIA Bacchi ufficio ottime condizioni salone 8 vani biservizi portineria £ 3 300 000 mese. Fiminter Immobili 011/517.0021

ZONA Mirafiori affittasi magazzino laboratorio mq 700 più ufficio seminterrato luminoso. Gea 011/562.9839

[redacted]

[redacted]

[redacted] ALLOGGI [redacted] vuoti o [redacted] per clientela selezionata [redacted] vostra spesa Casamarket 011/[redacted] 8580

DIRETTORE industria automobilistica cerca appartamento centrale elegantemente arredato. Comunicare offerte ufficio trasferte C.A. 011/309.7670

[redacted] in trasferta ampie referenze salone 2 - 3 camere servizi precollina/centro Agim [redacted] 0335/[redacted]0 588

FARMACISTA non residente cerca in affitto 1 - 2 vani e servizi vuoto - [redacted] Dora 011/740.4[...].

MEDICO ricerca appartamento esclusivamente privato in Torino vuoto/arredato in stabile decoroso. Tel. 0335/624 3868.

[redacted] UFFICI [redacted]

[redacted] sud cercasi stabilimento buono stato conservativo, impianti a norma, altezza mt 8, superficie industriale mq 1400 più [redacted] uffici. Telefonare 011/562 3[...]

[redacted] 9

A. ACQUISTA autovetture max valutazione contanti con voltura. Via Sant' Ottavio 38 Torino (zona Mole) [redacted] 011/817.7242

ARMANO urgenza auto fuoristrada, furgoni massima valutazione pagamento immediato contanti, permute. Corso Moncalieri 310 Torino Tel 011/661 1370 - 0335/619 2718

ACQUISTA auto di ogni tipo con voltura massima valutazione Autosalone D'Elia corso Orbassano 241 Tel 011 351 328

ACQUISTA autovetture usate massima valutazione pagamento contanti. Corso Montegrappa 24 B. Tel. 011/776.1996 Torino.

ACQUISTA Ferrari, Porsche, auto multimarche fuoristrada, furgoni, [redacted] tipo, camper. Ipercar strada Torino 27 Beinasco 011/397.1281

AUTOGILLIA acquista auto [redacted] auto fuoristrada e furgoni max serietà. Corso Umbria 35 To. Tel 011/486.286.

AUTOTORTONA acquista auto e fuoristrada di ogni tipo max serietà Corso Tortona 9. Tel [redacted] 817.1843 - 011 [redacted]

[redacted] 10

ALBERGHI [redacted]

ALASSIO Hotel Mignon 40 mt mare camere servizi colazione buffet, [redacted] menu sconto bambini Tel. 0182 640.776

DIANO MARINA Hotel Roma 0183.495 474 sul lungomare con terrazza, Scelta menu, Giorni 10 £ 460 000

DIANOMARINA Villa Aranci *** 0183 497 304 camere tutti comforts, scelta menu, parking. Promozione primavera. Ottimi prezzi.

LOANO Hotel Marina tutti i comforts centrale conduzione familiare £ 55 000 - 65 000 marzo aprile. Tel. 019/668 389

[redacted] Rimini, Bellariva Hotel [redacted] Prato [redacted] 372.626. Moderno, [redacted] Cucina casalinga, [...] - 3 giorni pensione completa [redacted] mila.

[redacted] Albergo [...] servizi Tv vicino mare centrale. [redacted] Tel. 0184/501.460.

[redacted] 11

CENTRO AGENZIE MATRIMONIALI ASSOCIATE & AUTORIZZATE. La certezza del giusto incontro nell'assoluta serietà. Amicizia - [redacted]. Via Giuseppe Giusti 3 angolo corso Vinzaglio Torino, Tel 011/561.1056.

[redacted] nubile, carina dolce e comunicativa, cerca compagno scopo matrimonio Tap Service 011/520.948.

[redacted] vedova. Asti affettuosa e [...] cerca compagno con seri scopo [redacted] Tap Service 0141/356 421

[redacted] affettuosa e [...] cerca compagno con seri [redacted] scopo matrimonio Tap [...] 0141/356.421

[redacted] 12

A.A. GIOIELLERIA M.C. 011/324.002 acquisto oro argento, monete, gioielli in contanti Corso Peschiera 163 Torino.

A. ALBA GIOIELLI 011 323.002 compra oro argento preziosi numismatica francobolli Max valutazione. Via Tripoli 86, To.

A. OREFICERIA GE.MA. acquista oro argenteria monete preziosi alte valutazioni via M. Cristina 42. Tel 011/650.2212.

ORO, monete, medaglie, preziosi, compro contanti alti prezzi [...] via Bertola 23/e, To. [redacted] 011[redacted]

[...] DI SOLDI
FID
TI APRE LA PORTA SUBITO!
[...] CHIAMA AL NUMERO 7637
Tel 011 4308777

L'assessore conferma: non si farà. Ma il primo cittadino: avevi giurato il contrario

Santena, è scontro sull'ospedale

Tra il sindaco e D'Ambrosio

[illegible] E [illegible] progetto dell'Hôpital francese [illegible] Santena, adesso, è scontro aperto [illegible] Regione [illegible] Comune. Il via ai lavori? «La [illegible] edificio [illegible] pronta, il terreno [illegible] destinato, [illegible] solo la garanzia dell'accreditamento in Regione e può aprire il cantiere», dice il sindaco Benedetto Nicotra. «Niente ospedale e niente accreditamento, [illegible] ora. [illegible] far [illegible] qual centro significa dover penalizzare Moncalieri [illegible] Carmagnola, allora dico no», replica D'Ambrosio.

L'ultima bagarre sulla [illegible] infinita della clinica che dovrebbe nascere lungo la circonvallazione per Villastellone è esplosa alle 11 di ieri, quando Nicotra ha inviato a *La Stampa* e ai settimanali locali un fax con parole di stizza: «L'assessore D'Ambrosio - attacca [illegible] sindaco di Forza Italia, parlando di giornalismo che travisa [illegible] parole - mi ha giurato di [illegible] detto "no" all'Hôpital, nell'intervista rilasciata alla Stampa venerdì [illegible]. «Giurato cosa? Nicotra non ha capito - ribatte d'Ambrosio -. Io [illegible] responsabile della sanità piemontese [illegible] confermo: per [illegible] si parla di [illegible] ospedale a Santena».

Anno settimo, ennesima puntata. A quando la parola fine? Nell'incertezza che [illegible] trascina e fra le battaglie [illegible] parole, Michel Veillet, direttore generale [illegible] Société d'Investissement dans les Activites de Santè che deve realizzare l'ospedale, aspetta: «Credo nell'europeizzazione, credo nel progetto Santena, ma non intendo mettermi in mezzo a polemiche. Cominceremo i lavori quando ci sarà serenità e verremo accettati». Dunque punto a capo, si riparte dal '92. Cioè da uno studio (definitivo?) di fattibilità: il presidente della regione Ghigo [illegible] l'assessore D'Ambrosio hanno incaricato l'Agenzia regionale dei servizi «di valutare l'impatto che il [illegible] ospedale avrà sull'Asl 8». «Perché nel '93 l'ipotesi era [illegible] realizzare [illegible] clinica privata - precisa l'assessore - poi [illegible] cambiato, [illegible] sarebbe [illegible] ra in convenzione. E allora dico: regionismo. Come farsi a mantenere i bravi medici di Carmagnola e Moncalieri se i cittadini di Carmagnola e di Moncalieri andranno poi a [illegible] a farsi curare nel nuovo centro francese?».

Per il sindaco Nicotra questa della Regione [illegible] tesi inammissibile. Lui parla di «diversificazione del servizio», dei mali cronici [illegible] sanità pubblica esistente, e sfodera le sue armi: «Ci [illegible] americani che danno soldi ai francesi per fare un ospedale nel nostro territorio. Dovremmo forse dir loro che sbagliano? Che li devono portare in Lombardia o in Veneto, quei soldi?». Che l'Hôpital du Piemont a Santena sia un progetto positivo [illegible] un boomerang, insomma, dipende da come lo si vuol considerare: «Io ci vedo solo qualità di servizi, posti [illegible] lavoro, competitività con l'esistente - incalza Nicotra -. Competitività costruttiva. Non vogliamo creare doppioni, [illegible] sarà un accreditamento [illegible] Regione l'obiettivo è di alleggerire gli ospedali pubblici dalle tante domande dei cittadini che alimentano liste d'attesa interminabili».

Hôpital significa [illegible] mila metri quadri di una struttura ipermoderna, [illegible] piani, 366 letti. Poi un pronto soccorso, un megaparcheggio, un albergo per i parenti dei ricoverati. [illegible] vogliamo [illegible] l'Asl [illegible] - insiste Nicotra - il nuovo ospedale servirebbe [illegible] supporto a [illegible] le strutture regionali, sul modello del Policlinico di Milano».

Come Michel Veillet, anche Giorgio Rabino, direttore dell'Asl 8, osserva i mari agitati: «Non sta [illegible] esprimere un giudizio. Io [illegible] solo che se la clinica francese avrà per noi un ruolo di concorrente, ci [illegible] per confrontarci nella qualità. Ma dico anche che i finanziamenti che la Regione darà all'Asl 8 [illegible] quelli del '97, 109 miliardi per la produzione. E se apre una nuova clinica quelle risorse [illegible] saranno da dividere».

Marco Accossato

[illegible]

Il plastico dell'hopital francese che dovrebbe sorgere a Santena. Un progetto in discussione da anni, su cui in questi giorni l'assessore s'è pronunciato senza mezzi termini: se apro una struttura a Santena, ha detto, devo chiudere o ridurre Moncalieri o Carmagnola

I LETTI E LE SPECIALITA'

POSTI LETTO	366
LETTI DAY HOSPITAL	28
MEDICINA GENERALE	30
CHIRURGIA TORACICA	8
UROLOGIA	23
[illegible]	22
NEUROCHIRURGIA	23
CARDIOLOGIA	32
CHIRURGIA VASCOLARE	17
[illegible]	33
[illegible] E DIGESTIVA	33
[illegible]	17
CHIRURGIA OFTALMICA	22
CHIRURGIA ORL	12
CHIRURGIA STOMATOLOGICA	12
CHIRURGIA PLASTICA E RICOSTRUTTIVA	7
RIANIMAZIONE GENERALE	9
RIANIMAZIONE CARDIOLOGICA	6
RIANIMAZIONE NEUROCHIRURGICA	5
[illegible] NEUROLOGICA	22
RIABILITAZIONE GENERALE	22
RIABILITAZIONE CARDIOLOGICA	11

IN BREVE

[illegible] LIGURIA VALLE D'AOSTA

[illegible] si [illegible] la [illegible] del [illegible]

BROSSASCO. Prestiti a tasso zero e rottamazione degli arredi per chi acquista i caratteristici mobili della Valle Varaita. Gli acquirenti dovranno limitarsi a rimborsare soltanto il capitale, in rate mensili o [illegible] li. A pagare gli interessi dei prestiti provvederanno [illegible] Comune [illegible] Brossasco, ideatore dell'iniziativa, e le singole ditte venditrici. L'agevolazione è prevista anche per chi deve arredare locali pubblici, bar o alberghi. «Stiamo attraversando, a livello nazionale, un periodo [illegible] crisi - spiega il sindaco, Domenico Amorisco (nella foto) - le vendite di mobili e arredi stagnano e i nostri magazzini sono sovraccarichi di manufatti. Di qui la necessità [illegible] risolvere tempe[illegible] il problema della collocazione della produzione annuale rimasta invenduta».

Olcese, [illegible] trattativa torna [illegible] Novara

NOVARA. [illegible] spostano da Roma [illegible] Novara le trattative per la vertenza Olcese. Ieri al Mini[illegible] del Lavoro è stato deciso di costituire a Novara un tavolo di trattativa che sarà convocato dal Prefetto: vi parteciperanno Regione, enti locali, sindacato e industriali per trovare soluzioni alternative per i 250 lavoratori che perderanno il posto. Per questi c'è la concreta possibilità di ottenere 24 mesi di cassa integrazione.

[illegible] di [illegible] con Antonio [illegible]

SANREMO. Antonio Ricci, autore [illegible] ideatore [illegible] successo di programmi televisivi, incontra oggi gli studenti di Sanremo sul tema «educazione attraverso la satira: ridere e capire». L'incontro è fissato per le 10,30 al Palafiori di Sanremo nell'ambito della manifestazione del «World educational market». Il 26 marzo alle 20,30 Antonio Ricci verrà premiato [illegible] il «Delfino d'oro», ovvero l'«educational award» per [illegible] primo libro «Striscia la Tv».

Iscrizioni [illegible] aperte per il raduno [illegible] R[illegible]

ALESSANDRIA. Si accettano ancora iscrizioni (tel. 0347-0702948) al raduno [illegible] primavera di domenica 28, organizzato dall'Alessandria Alfa Romeo Club e battezzato «Sulle strade dell'Ovadese». Possono partecipare vetture Alfa Romeo costruite [illegible] oltre il '75: il limite non vale per le sportive. Il ritrovo per i partecipanti è fissato tra le 9 e le 9,30 davanti alla concessionaria Alfa Romeo «Evoluzione» di Ovada, in via Rocca Grimalda. Il corteo partirà alle 10 per Cimaferle e giungerà ad Acqui alle 11,30: [illegible] sarà il tempo per [illegible] visita al centro storico, prima del pranzo all'hotel Nuove Terme. Quindi la carovana ripartirà alle 15,30 [illegible] Rocca Grimalda e percorrerà la strada che tocca Visone, Prasco [illegible] Cremolino. Il rientro ad Ovada, per [illegible] premiazione, è previsto alle 18,15. Nella foto l'ultimo raduno a Savona.

[illegible] sparita da casa

CHIAVARI. Una ragazza di 17 anni Cristina Arena si è allontanata [illegible] [illegible] martedì 16 scorso e da allora i genitori non hanno più notizie. Cristina era uscita da casa, in via Trieste, verso le [illegible] dicendo che sarebbe andata a fare spese in centro ma [illegible] più tornata. La madre Dina Raggio e il patrigno Francesco Gatto hanno fatto stampare centinaia di volantini, distribuiti in tutta la cittadina, con l'appello alla giovane.

Trasporti europei convegno a Biella

BIELLA. Passa [illegible] a Città Studi [illegible] futuro dei trasporti europei: domani, [illegible] centro-convegni [illegible] Biella, si terrà [illegible] importante seminario sulle reti transeuropee, organizzato dal Comitato delle regioni dell'Ue. Fra gli invitati [illegible] ministro Enrico Letta, l'assessore regionale William Casoni e l'euro-dirigente Roberto Salvarani. Il summit servirà anche ad affrontare il problema della Pedemontana biellese, irrisolto da decenni.

[illegible] [illegible] guado sul [illegible] adesso si fa [illegible] [illegible] ponte

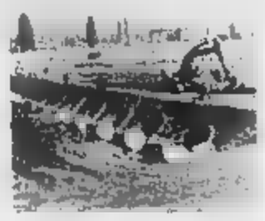

ASTI. Il guado sul fiume Tanaro ad Asti tocca ormai le due sponde (nella foto). L'attraversamento prefabbricato che consentirà il transito di veicoli [illegible] pedoni durante il rifacimento del ponte di [illegible] Savona, è [illegible] realizzato su grandi tubi metallici sui quali correrà la strada. Il ponte provvisorio, che è costato un miliardo [illegible] mezzo circa, sarà percorribile da lunedì 31 maggio quando anche le strade di collegamento sa[illegible] ultimate.

Subito dopo l'impresa «Sacoim» di Venezia procederà all'abbattimento del ponte stradale e ferroviario di corso Savona e alla costruzione di quello nuovo (costo dell'opera 11 miliardi). L'intervento rientra nei piani di messa in sicurezza della città dopo l'alluvione del novembre 1994.

Greenpeace: annullate i mondali di off-shore

SAVONA. Greenpeace contesta il Mondiale Off-shore a Savona e chiede l'intervento del Governo per bloccare la prova prevista per il [illegible] maggio. I motori dei bolidi dal mare potrebbero interferire sulla presenza dei cetacei. «Peggiore scelta, in tutto il Mediterraneo, non [illegible] poteva pot[illegible] fare». La zona [illegible] gara è infatti [illegible] delle aree più importanti per l'alimentazione [illegible] la riproduzione della balenottera comune, di grampi e globicefali.

Lavori in [illegible] [illegible] tregua [illegible] Pasqua

IMPERIA. Sta già per scattare la «tregua» pasquale sull'Autofiori, con l'interruzione di tutti i lavori per facilitare l'afflusso nel tratto da Savona a Ventimiglia. I cantieri chiuderanno dopo il turno pomeridiano di domani e l'interruzione proseguirà fino al 7 aprile compreso. Nel ponte festivo del '98, sui 114 chilometri dell'Autostrada dei Fiori si era raggiunto un record di transiti: quasi 900 mila.

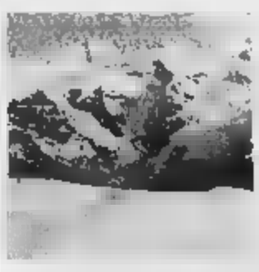

Sul Monte [illegible] c'è ancora l'[illegible] Cernobil»

VARALLO. Tredici anni dopo, l'effetto Cernobil [illegible] ancora ben presente nel ghiacciaio [illegible] Rosa (foto) che è [illegible] il primo italiano ad essere studiato nell'ambito del progetto europeo «Alpclim». E' quanto emerso ieri all'apertura del convegno sull'ambie[illegible] [illegible] climatologia alpina, [illegible] 4.250 metri del Colle del Lys è stata fatta una perforazione da cui si è ricava[illegible] una [illegible] di [illegible] metri [illegible] lunghezza e dieci centimetri di diametro. Le analisi hanno rilevato un elevato livello di tritio a 55 metri di profondità, che può [illegible] attribuito ai test nucleari in atmosfera dell'inizio anni Sessanta, [illegible] un alto livello radioattivo (cesio 137) a [illegible] metri, imputabile alla catastrofe di Cernobil del 1986. Il convegno proseguirà oggi e domani con sessioni chiuse al pubblico.

IL CASO

PRATICHE TRIBALI

Dopo le violenze [illegible] una bambina nigeriana e le dichiarazioni dell'assessore Lepri

Infibulazione, appello della Procura

Aperta un'inchiesta: «Denunciate le mutilazioni»

INCHIESTA sull'infibulazione in città. Voci, sussurri, segnalazioni arrivano [illegible] più parti. E ora la Procura ha deciso di andare a fondo su un proble[illegible] che [illegible] scatenando molte polemiche. Il procuratore capo Francesco Marzachì lancia una sorta di appello, che [illegible] anche [illegible] invito preciso: «Sarebbe opportuno che chi, per un motivo o per un altro, [illegible] venuto a conoscenza di casi di mutilazioni [illegible] bambini si faccia vivo nei nostri uffici. [illegible] racconti tutto, indicando nomi e cognomi. Oppure ci scriva e ci informi [illegible] quello che sa». E aggiunge: «Nessun medico, al quale si sarebbero rivolte famiglie per l'infibulazione delle figlie, ha creduto opportuno farsi vivo finora con noi».

[illegible] via Tasso c'è un fascicolo aperto, il titolare dell'inchiesta è il sostituto procuratore Giuseppe Riccaboni. L'ipotesi d'accusa per cui si procede contro ignoti è quella di lesioni personali gravissima. Sul suo tavolo [illegible] arrivati gli atti del convegno «Figlie d'Africa mutilate», [illegible] il 23 febbraio al circolo della Stampa. In quella occasione il professor Gargiulo, del Maria Vittoria, aveva detto che che «negli ultimi anni ho visto almeno dieci volte le terribili [illegible] [illegible] questa tradizione tribale». [illegible] [illegible] riferito di [illegible] saputo da alcune donne che nella nostra città esistono riferimenti precisi per le straniere che continuano a sottoporsi alla mutilazione dei genitali».

Ed [illegible] [illegible] indicato anche un caso: quello di [illegible] ragazza somala di 18 anni, con gravi complicanze legate alla pratica tribale, che si era recata al Maria Vittoria per essere curata, ma aveva anche chiesto che fosse comunque salvaguardata l'infibulazione.

E poi all'inizio di marzo c'era [illegible] l'episodio della bambina nigeriana [illegible] tre anni che frequenta un asilo del centro storico [illegible] città. [illegible] [illegible] stato segnalato all'autorità giudiziaria dai medici dell'ospedale Regina Margherita, dove la bimba era [illegible] portata per una infezione alle vie urinarie. I sanitari avevano scoperto che [illegible] stata pro[illegible] dall'amputazione [illegible] parte degli organi genitali, probabilmente durante [illegible] vacanza in Nigeria.

E l'altro giorno l'assessore all'assistenza Lepri, rispondendo ad una interrogazione, ha rivelato che [illegible] famiglie immigrate si sono rivolte a pediatri per chiedere interventi [illegible] mutilazioni genitali sulle loro figlie. L'assessore [illegible] ha spiegato che i dati gli erano arrivati da una cooperativa di mediazione culturale che opera [illegible] Sant'Anna. E subito Silvio Viale, dei Verdi, ha scritto all'Ordine dei medici per sollecitare un'indagine per verificare la dimensione del fenomeno. E di attivare un osservatorio al fine [illegible] [illegible] sibilizzare i medici [illegible] scoraggiare pratiche di quel tipo. La Procura si è messa in contatto ieri con l'assessore per conoscere il nome della cooperativa. Poi il magistrato cercherà di risalire ai medici [illegible] [illegible] stati contattati. Si tratta [illegible] capire se esiste [illegible] pratica diffusa dell'infibulazione, [illegible] soltanto casi isolati.

L'invito è rivolto soprattutto ai medici contattati per interventi di amputazioni genitali sulle figlie di immigrati

La pratica dell'infibulazione sarebbe piuttosto diffusa in città. Sopra, il procuratore capo Francesco Marzachì

SAPER SPENDERE

Gemme «bombardate» Timore per [illegible] anello

SONO cristalli [illegible] rocca bombardati [illegible] un [illegible] nucleare». [illegible] la ricorda bene, Linda, questa frase del gioielliere quando - anni fa - acquistò un anello in un negozio torinese. E ricorda anche di aver letto in passato qualche articolo sui «collier potenziali killer», proprio grazie alle gemme «bombardate».

E' preoccupata: «Rappresen[illegible] un rischio per [illegible] [illegible] salute questo anello che mi piace molto? Altre gioie con le quali è stato in [illegible] sono diventate a loro volta pericolose? E inoltre tutto questo vuol dire che le pietre sono scadenti?».

Il dottor Sergio Della Valle, perito [illegible] tribunale per i preziosi, non [illegible] dubbi sul fatto che le gemme di colore scadente spesso vengano sottoposte [illegible] trattamenti che ne migliorino la colorazione».

Spiega: «I metodi usati sono diversi e [illegible] questi quello per "irraggiamento"; tra questi la scelta migliore è rappresentata dai "raggi gamma" che non inducono radioattività. E i mutamenti del quarzo sottoposti a questi raggi sono eccezionali: può [illegible] colorazioni dal giallo, verde o viola. E' impossibile descrivere qui le tecniche sofisticate usate e i meccanismi che intervengono nei cambiamenti di colore delle gemme, alcuni anche solo temporanei».

E che cos'è il «cristallo di rocca? «Nient'altro che quarzo incolore».

Che il problema esista (anche [illegible] il f[illegible] [illegible] certo [illegible]ora allarmante») lo dimostra che «in alcuni stati produttori di gemme, e [illegible] questi Brasile [illegible] Thailandia, le autorità siano [illegible] al problema [illegible] indaghino sull'uso eventuale e illecito di reattori nucleari (le radiazioni sono di solito generate dall'isotopo radioattivo [illegible] 60) e facciano prove per [illegible] vi[illegible] eventuale radioattività [illegible] gemme trattate, che spesso decade con il passar del tempo».

Secondo l'esperto esiste [illegible] metodo "casalingo" - [illegible] certo del tutto [illegible] avverte - e consiste nel porre la gemma sospetta [illegible] radioattività [illegible] una [illegible] una pellicola fotografica».

Ma subito insiste: «Una radioattività riconosciuta nociva si verifica veramente di rado. Con la "spettroscopia [illegible] raggi gamma" [illegible] può determinare quanto durerà l'emissione di eventuali radiazioni e di conseguenza stabilire quando [illegible] gemme possono [illegible] [illegible] in commercio [illegible] alcun rischio». La lettrice dorma [illegible] tranquilli e indossi il suo anello senza timore per la sua salute.

★ Una lettrice desidera fare cambiare la montatura a un anello «con un brillante di valore» e scrive: «Ci si può fidare oppure mi ritrovo una nuova montatura con un "nuovo" brillante più brutto o addirittura falsullo?».

Il dottor Sergio Della Valle dice subito: «Sì [illegible] di un rapporto di fiducia tra cliente e orafice. Un orafo, artigiano o commerciante, ha una professionalità e un nome da difendere, svolge un lavoro basato essenzialmente sulla fiducia e stima del cliente, sarebbe [illegible] folle se pensasse di sostituire un brillante [illegible] un altro o con una pietra imitazione. [illegible] qualcuno f[illegible]se analizzare il brillante prima e dopo l'operazione, tutto verrebbe alla l[illegible]».

«Il consiglio alla lettrice, se non ha in mano una garanzia di vendita, è di fare accertare le caratteristiche della pietra da un professionista qualificato. Quando si rivolgerà a una [illegible]tta per il cambio della montatura dovrà farsi rilasciare una ricevuta. E' vero, comunque, che [illegible] esistono prassi né garanzie precise: l'unica g[illegible] è la serietà e il buon nome di un orafo o gioiellieres».

★ Per Nora, composta di rucca. «Sbucciare, togliere semi e filamenti, affettare. Disporre le [illegible] in [illegible] terrina. [illegible] un chilo di z[illegible] mescolare due bicchieri di acqua con mezzo litro di aceto e lasciare in infu[illegible] per una notte. Togliere [illegible] marinata, cuocere con 500 g di zucchero, profumo di cannella, buccia di cedro a listarelle. Cottura lenta, al minimo mescolando. Il composto deve disfarsi e condensarsi».

[illegible]

In piazza d'Armi

Blitz dei carabinieri [illegible] quattro spacciatori

Una parte della droga [illegible] tenevano in tasca, il resto lo nascondevano vicino ai muretti, nei cestini, nelle panchine del giardino pubblico. I controlli in piazza d'Armi dei carabinieri della compagnia Mirafiori hanno portato all'arresto qu[illegible] spacciatori extracomunitari e al recupero di 300 grammi di hashish. Il blitz l'altra sera, tra [illegible] 20 e la mezzanotte, quando le pattuglie dei carabinieri hanno circondato [illegible] zona [illegible] all'Onda, la struttura occupata dagli squatter [illegible] centro [illegible] giardini di piazza d'Armi. Zona che da qualche mese si [illegible] trasformata in un punto di ritrovo per alcuni spaccitori [illegible] i loro clienti. Nascondere lo stupefacente non [illegible] comunque evitato le [illegible] [illegible] tre marocchini ed [illegible] algerino, tutti clandestini. I loro nomi: Mohamed Merdass, 27 anni, Cheb Driss, di 35, Ohibe Klide, 19 anni e l'algerino Said Rafik, [illegible] 18.

Associazione piccole e medie industrie
della Provincia di Alessandria

Consorzio Sviluppo PMI

Corso Roma 35 Alessandria tel.: 0039.0131.283411 fax: 0039.0131.43115
e-mail:apial@confapi.it internet: http://www.api.al.it

COS'E' L'API

L'API, Associazione Piccole e Medie Industrie della Provincia di Alessandria con sede ad Alessandria, corso Roma 35, è l'organizzazione, alla quale aderiscono esclusivamente piccole e medie imprese per difendere e promuovere gli interessi generali della categoria. L'API rappresenta i propri associati a tutti i livelli consultivi e decisionali e territoriali; si fa portatrice delle istanze che emergono dalla propria base associativa, in un rapporto corretto ed indipendente con le forze politiche.

COS'E' IL CONSORZIO PMI

Il consorzio PMI Alessandria è promosso dall'API ed opera con attività esterna senza scopo di lucro. Il Consorzio ha il fine di fornire servizi, anche nel terziario avanzato, diretti a promuovere lo sviluppo, anche tecnologico, e la razionalizzazione della produzione, della commercializzazione e della gestione delle imprese consorziate.

IL PRECEDENTE NUMERO E STATO PUBBLICATO GIOVEDI' 25/02/99. IL SUCCESSIVO NUMERO SARA' PUBBLICATO GIOVEDI' 29/04/99

SONO DISPONIBILI I NUMERI ARRETRATI TELEFONANDO ALLO (0131) 283433

CERTIFICATI DI INVESTIMENTO E COSTO DEL DENARO

Uno strumento al servizio delle PMI per ridurre il costo del debito ed allungarne la scadenza

Nell'attuale contesto di stabilità economica, con obiettivi di inflazione inferiori al 2% annuo e di contenimento del debito pubblico, per le imprese si concretizzano nuove opportunità per contenere il costo del denaro e per migliorarne la struttura.

Sul fronte della riduzione degli oneri finanziari, una parte consistente l'ha fatta la convergenza economica che ha consentito la "discesa" del tasso di sconto sino all'attuale livello del 3%. Questa repentina e, per certi versi, forzata corsa a tappe verso il basso dei tassi ha comportato una concreta presa di beneficio da parte delle aziende che sono riuscite nel 1998 a contenere il costo dell'indebitamento rispetto al 1997.

Tuttavia ragionare in soli termini di costo è sicuramente riduttivo. Occorre ragionare in termini di struttura del debito e cercare di approfittare dell'attuale fase per usufruire del cosiddetto allungamento delle scadenze ovvero del graduale protrarsi dell'orizzonte di rimborso del debito.

In pratica, le imprese anziché fare ricorso agli strumenti di breve termine, cioè con durata inferiore ai dicotto mesi, possono cercare di "spingere" la parte più stabile dei debiti commerciali (SBF - Salvo Buon Fine; Anticipo fatture; Portafoglio Effetti; Ecc.) entro l'orizzonte dei 36 mesi.

In quest'ottica l'API di Alessandria, in collaborazione con la Cassa di Risparmio di Alessandria, il Consorzio Fidi-Piemonte, ed il **Mediocredito Centrale**, ha promosso l'emissione dei certificati d'investimento.

Si tratta di una forma d'indebitamento a medio termine, che unisce al contenimento del costo, l'allungamento delle scadenze. In particolare si è trattato di un'operazione da 800 milioni con rimborso annuale su tre scadenze: 12-24-36 mesi. I tassi applicati sono stati rispettivamente del: 3,33%-3,80%-4,13% e quindi mediamente sotto il 4% *(vedi Tabella 1)*.

L'operazione si configura in pratica come descritto nel *Grafico 1*.

La crescita del costo al crescere della durata, rispecchia l'attuale curva dei tassi *(vd. Grafico 2)*, che presenta un andamento ormai stabilizzato nei dodici mesi, mentre si sta ormai consolidando una leggera risalita dei tassi nei prossimi 24-36 mesi.

Le previsioni da parte dei maggiori operatori sul mercato dei tassi è comunque di una risalita degli stessi già a decorrere dal secondo semestre 1999.

Cosa cambia allora per una Piccola e Media Impresa? In sostanza, aumentano le opportunità di ricorrere a strumenti di più ampio respiro in termini di durata ed a costi più contenuti.

La novità legata ai certificati di investimento si pone nell'ottica della naturale evoluzione della finanza d'azienda che comporta per le imprese una sempre maggiore attenzione ai nuovi strumenti.

TABELLA 1	3-12 mesi	24 mesi	36 mesi
Tasso annuo nominale certificati	3,33%	3,80%	4,13%

GRAFICO 1

Legenda:	Note
1.	L'Azienda emette i certificati per il valore nominale;
2.	Mediocredito Centrale sottoscrive i certificati facendo provvista sul plafond dell'API di Alessandria ed erogando il netto scontato tramite la Cassa di Risparmio di Alessandria;
3.	La Cassa di Risparmio di Alessandria riceve il netto ricavo dell'operazione dal Mediocredito Centrale contro emissione di una garanzia pari al 100% del valore nominale a favore del Mediocredito Centrale stesso ;
4.	La Cassa di Risparmio di Alessandria riceve una contro-garanzia pari al 50% da parte del Consorzio Fidi-Piemonte e pertanto il rischio complessivo per la Banca sarà pari al 50%;
5.	La Cassa di Risparmio di Alessandria "gira" il netto ricavo all'Azienda che alla scadenza provvederà a far pervenire alla Banca il valore nominale dell'emissione.

GRAFICO 2

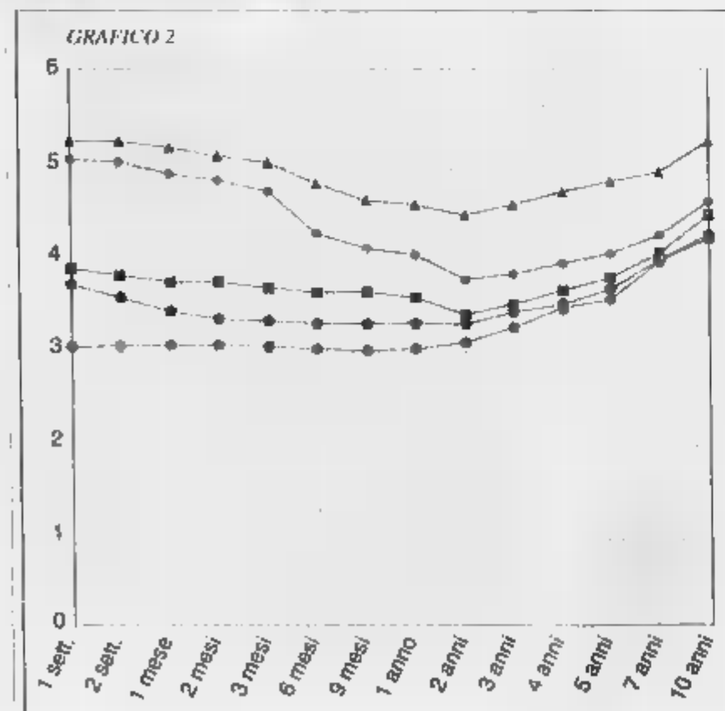

Rilevazione 26/06/98 valuta 30/06/98	5,164	5,16	5,115	5,095	5,044	4,8313	4,675	4,594	4,51	4,59		4,78	4,99	5,15
Rilevazione 28/09/98 valuta 30/09/98				4,913	4,797	4,297	4,0662	4,0025	3,86		3,96	4,06	4,28	4,57
Rilevazione 26/11/98 valuta 30/11/98	3,867	3,839	3,776	3,78	3,726	3,649	3,6557	3,6225		3,59	3,73	3,89	4,18	4,5
Rilevazione 30/12/98 valuta 31/12/98		3,5970	3,4110	3,3366	3,3250	3,3240	3,3133	3,320		3,410	3,540		4,00	4,350
Rilevazione 16/03/99 valuta 22/03/99	3,074	3,076	3,079	3,078	3,074	3,052	3,043		3,120		3,4807			4,320

Tipologia operativa: imprese di qualsiasi settore di attività

Tipologia azienda: società di persone (snc, sas)
società di capitali (srl, spa, sapa)

Durata: oltre 12 mesi sino a 60 mesi

Importo nominale: oltre 100 milioni

Vincoli: patrimonio netto di almeno 100 milioni ultimi tre bilanci approvati in utile

L. 449/97 - ART. 11

AGEVOLAZIONI PER IL COMMERCIO ALL'INGROSSO E AL DETTAGLIO

Dopo il grande successo riscosso dall'agevolazione prevista dalla Finanziaria per l'anno 1998, il **1° aprile 1999** si riapriranno i termini per la presentazione delle domande per la concessione di un credito di imposta a fronte dell'**acquisto di beni strumentali**.

Soggetti beneficiari sono le **piccole e medie imprese** operanti nella **vendita all'ingrosso e/o al dettaglio**, nell'attività di **somministrazione di bevande ed alimenti**, nell'**attività turistica**.

Gli aiuti statali si concretizzano in un **credito d'imposta**, da far valere in sede di versamenti IVA - IRPEF-IRPEG, pari al **20%** del costo di acquisto di beni, **nuovi di fabbrica e oggetto di ammortamento**, quali:

- Impianti e mezzi di sollevamento, carico e scarico, pesatura, ecc.
- Macchinari e attrezzature varie (compreso frigorifero, impianto si condizionamento, e distributore automatico)
- Biancheria
- Stigliatura (utensileria e attrezzatura)
- Arredamento
- Banconi blindati o con cristalli blindati
- Impianti di allarme, di ripresa fotografica, cinematografica e televisiva
- Impianti interni speciali di comunicazione e telesegnalazione
- Impianti di trattamento e depurazione acque, fumi, ecc.
- Mobili e macchine ordinarie d'ufficio
- Hardware e software, sistemi telefonici elettronici, sistemi elettronici di pagamento

L'agevolazione prende in considerazione i beni acquisiti tramite acquisto diretto, leasing, acquisto tramite Legge "Sabatini", acquisto con riserva di proprietà.

Sono ammissibili le spese, già fatturate a partire dal 01/01/1998, per le quali siano stati effettuati, prima della presentazione della domanda, pagamenti o versamenti di canoni o rate per almeno il 30% della relativa spesa.

Le domande, da presentare direttamente alla Camera di Commercio della provincia nella quale è situata l'unità produttiva utilizzatrice dei beni inseriti nella richiesta di aiuto, devono essere redatte su moduli appositamente predisposti dal Ministero dell'Industria, ed in distribuzione presso le Camere di Commercio o sul sito internet www.minindustria.it.

CARIPLO
CASSA DI RISPARMIO DELLE PROVINCIE LOMBARDE S.p.A.
OLTRE 700 DIPENDENZE IN TUTTA ITALIA

CR CASSA DI RISPARMIO DI ALESSANDRIA SPA
la numero uno, qui da noi.

Banca Cassa di Risparmio di Tortona S.p.A.

GOLD TRAVEL
AGENZIA VIAGGI
SONO ARRIVATI I NUOVI CATALOGHI 1999
TEL. 0131.92.49.71
WWW.GOLDTRAVEL.IT

LA STAMPA

ALESSANDRIA
E PROVINCIA

Giovedì 25 Marzo 1999 — n. 85

REDAZIONE: PIAZZA LIBERTA' 15, TELEFONO 0131.445.653 / STAMPA IN:
PUBBLICITA': PUBLIKOMPASS S.P.A. VIA CAVOUR, 59 - TEL. 0131.44.55.22 / FAX 0131.30.05.28

arsat
ARGENTERIE SACCO
DAL
VIA GALIMBERTI, 44 - TEL. 0131.226633

Tutti gli studenti che si sono diplomati ingegneri hanno trovato lavoro

Politecnico, un record di assunti

E arriva la laurea triennale

I laboratori del Politecnico in viale Teresa Michel: ieri la presentazione del decreto legge che riforma le lauree: gli anni di corso saranno tre

Gli anni dopo gli studi

Diplomati	12	30	38	41
Occupati	12	26	33	25
Servizio militare	0	1	4	15
Proseg. laurea	0	1	1	1

Il posto l'ha trovato subito

La storia di Valerio: un impiego nella ditta in cui ha fatto la tesi

Si chiama Valerio Roveta, ha 27 anni, lavora alla Sitra automazione (elettronica industriale).

Era nella prima «infornata» di diplomati ingegneri al Politecnico alessandrino e ha proseguito il diploma in ingegneria elettrica: con la riforma andrà in porto anche per lui varrà il titolo di laureato, la legge infatti sarà retroattiva.

«Sono stato assunto alla "Sitra" attraverso uno stage - spiega - durante gli anni di corso poi con la stessa ditta ho fatto la tesi di laurea e sono rimasto. Praticamente dalla seconda metà del '95».

Valerio Roveta ha iniziato gli studi dopo aver svolto il servizio militare: «Volevo seguire un corso che mi impegnasse per cinque anni - sottolinea -, avevo scaratato a priori quest'ipotesi. Volevo comunque proseguire gli studi senza dovermi impegnare per lungo tempo, come quello per conseguire la laurea».

Sono sempre così fortunati gli studenti che si iscrivono al Politecnico?

«Conosco la mia situazione - spiega Roveta -, ho trovato lavoro durante il corso studi e l'esperienza è stata più che positiva. Non so come vada a chi invece segue il corso di laurea completo, anche in quel caso capita che alcuni vengano assunti in tempi brevi. Certo che nel caso del Politecnico è quasi una certezza». [a. m.]

Una doppia vittoria per il Politecnico di Torino, sede alessandrina: i dati dei diplomati occupati sono da record e da ieri è in dirittura d'arrivo il decreto legge sulla laurea triennale, che allinea il sistema italiano a quello europeo. Il ministro dell'Università, Ortensio Zecchino invierà la proposta di legge al consiglio universitario nazionale.

Se verrà accolta la riforma universitaria, laureati gli studenti che hanno seguito il corso di tre anni, gli altri seguiranno un «dottorato».

«L'esigenza in questi anni è di far "uscire" col diploma i giovani a un'età media più bassa - spiega il coordinatore dei corsi, Paolo Ferraris - e quest'esigenza è stata recepita dal ministero. Il dato emerge dalla Confindustria e dai contatti diretti con il mondo del lavoro». Finora tutti i diplomati, quelli impegnati nel servizio di leva o nel proseguimento degli studi, hanno trovato lavoro.

Il Politecnico ha ottenuto lo scorso anno il certificato di qualità Campus, che ha definito i corsi di diploma di ingegneria alessandrini i migliori d'Italia. Tra i requisiti per ottenere il certificato: il venti per cento di docenze accademiche (vuol dire personale già inserito nel mondo del lavoro, o particolari specializzazioni), non meno di 400 ore di attività pratica (stage in azienda) e l'obbligo di una lingua straniera certificata (non quindi con insegnanti interni al Politecnico).

Fra i «must» del Poli ci sono anche i corsi sui «processi di qualità» e il tutoring: 60 ore all'anno - spiega Ferraris - con il tutor che recupera i punti deboli ereditati dalle scuole medie superiori e si occupa anche dell'insegnamento di metodologie dell'apprendimento e di «scritture della comunicazione». I corsi del Poli di viale Teresa Michel sono per ora tre: ingegneria elettrica, meccanica e la teledidattica (corso di diploma per studenti lavoratori nel settore informatico dell'automazione).

Tutti devono sostenere 32 esami, la frequenza è obbligatoria e il sistema è quello dei crediti formativi: «L'esame finale è solo una verifica finale - sottolinea Ferraris -, in realtà gli studenti vengono "monitorati" durante il corso di studi. In qualche modo i corsi di diploma del Politecnico hanno costituito un modello per il progetto di riforma universitaria». Resta risolvere il problema degli albi professionali. Come accoglieranno questa riforma?

Antonella

Ultimo contatto poco prima dell'attacco

L'on. Rossi a Belgrado mentre scoppiano i raid

«Scudo con altri due deputati della Lega. Partiti in auto per la Serbia

L'onorevole alessandrino Oreste Rossi Aveva detto: «Andiamo per cercare di evitare la guerra»

ALESSANDRIA. Scudo contro i bombardamenti: l'ha detto e stavolta l'ha fatto. Non gli era riuscito nella guerra con l'Iraq, gli sta riuscendo nella crisi balcanica. Il deputato della Lega, Oreste Rossi, insieme ad altri due onorevoli e compagni di partito - Enrico Cavaliere e Luca Bagliani - da ieri sera dovrebbero essere a Belgrado, il condizionale è d'obbligo: l'ultimo contatto con l'auto su cui viaggiavano i tre risale al tardo pomeriggio. Erano sulla strada per la capitale serba dove prevedevano di arrivare verso le 21. Ma verso quell'ora s'è scatenato l'attacco aereo della Nato.

Si vivono dunque ore di apprensione per la sorte di Rossi. Prima di partire ha dichiarato: «Siamo qui per cercare di evitare la guerra. Il nostro è un estremo tentativo che speriamo possa servire a scongiurare una pericolosa azione militare a cui tra l'altro l'Onu non ha dato parere favorevole. Inoltre non possiamo sottovalutare il fatto che le prime ritorsioni serbe inevitabilmente andranno a colpire proprio le basi site in Italia e in Padania. Questa guerra potrebbe avere conseguenze devastanti per l'area europea e per tutto il mondo».

Ieri anche la segreteria provinciale di Rifondazione ha espresso condanna dell'azione militare Nato, mentre c'è una richiesta di tre consiglieri comunali (Bertolo, Berta e Taverna) di una seduta per discutere della crisi balcanica e delle sue conseguenze. [r. al.]

All'Alessandria si vota

Ma sono saltate le elezioni per il Consiglio nazionale

Il ministro Ortensio Zecchino

Gli studenti dell'università «Avogadro» hanno iniziato ieri a votare nei tre seggi dislocati in città, a Vercelli (dove c'è il Rettorato) e a Novara, per eleggere i propri rappresentanti nel Consiglio d'amministrazione e nel Senato accademico integrato dell'ateneo.

L'affluenza è buona, ma è presto anche per tentare una primissima statistica. Oggi infatti i seggi resteranno aperti ancora dalle 9 alle 16. Le urne sono a Vercelli, in piazza Cesare Battisti 7; a Novara, nelle sedi della facoltà di Medicina in via Solaroli, ed in città a Palazzo Borsalino (nelle aule di Giurisprudenza).

Sono state invece rinviate a data da destinarsi - a causa di alcuni ricorsi del Tar - le elezioni dei rappresentanti nel Consiglio nazionale degli studenti universitari (Cnsu). Un episodio che ha attirato su tutta Italia pesanti critiche sul ministro Ortensio Zecchino. Ma lo slittamento forse consentirà agli mila iscritti dell'ateneo «Avogadro» di prepararsi meglio. Gli universitari della «tripolare» non erano infatti riusciti a dare vita ad un listone unico, capace di concorrere con le candidature delle università italiane più grandi e collaudate.

Invece per la partecipazione al Consiglio d'amministrazione e del Senato, gli studenti hanno confezionato rispettivamente 2 e 4 liste, del tutto staccate da movimenti politici. E l'appello dei candidati, ma anche del rettore Ilario Viano, a poche ore dalla chiusura dei seggi, è uno solo: votare per dare piena legittimità agli eletti nei due Consigli. E' questa infatti la prima tornata elettorale dell'ateneo, che dopo il raggiungimento dell'autonomia, sta completando la formazione dei propri organismi istituzionali. [d. b.]

Reclusione da 6 a 10 mesi e multa a quattro mediatori finanziari

Professionisti patteggiano per i prestiti a tasso usurario

Gli interessi applicati arrivavano al 1000% Un quinto imputato ha scelto invece di essere processato

Interessi annui fino a un massimo del mille per cento il minimo è stato del 72,84 per cento, gli altri variavano dal 104 al 600 per cento): secondo l'accusa, in cinque li avevano sollecitati a clienti persone che, trovandosi in difficoltà economiche, avevano chiesto e ottenuto prestiti in contanti e assegni. Ieri quattro hanno patteggiato davanti al tribunale pene da 6 a 10 mesi il quinto non ha voluto far ricorso al rito alternativo e sarà processato il 28 aprile. E' Angelo Polidori, 41 anni, di Viguzzolo (via Madonna).

Per tutti, l'accusa è di usura, uno degli imputati, Gabriella Coggiola, 58 anni, di Borgoratto (via Matteotti), rispondeva anche di falso in cambiali (quattro da 400.000 lire ciascuna, resto commesso con un complice rimasto sconosciuto): ha patteggiato 10 mesi di reclusione e sei milioni di multa.

Sei mesi e multa di 3 milioni ciascuno la pena per Franco Patole, 39 anni, via Mensi, e per i coniugi Lorenzo Bonacini e Maria Cristina Manara, di 41 e 36 anni, via Cavour, alessandrini, per tutti la pena è sospesa.

Gli episodi contestati cinque imputati, che svolgevano svolgono attività di intermediazione finanziaria, risalgono al '91-92 quando il resto, oggi giudicato in pretura, era ancora di competenza del tribunale. All'atto delle indagini tutti avevano respinto l'accusa, alcuni avevano sostenuto di ricevuto cambiali false, con firma falsa, in cambio del denaro dato. I difensori in udienza preliminare avevano chiesto il proscioglimento degli inquisiti sostenendo che mancavano i presupposti per l'accusa di non essendo provato lo stato di bisogno delle parti offese.

Queste cinque: una commerciante del settore abbigliamento, la titolare di un'impresa di pulizie, due casalinghe e un pasticciere. Tutte, emerge dagli atti, avevano estrema necessità di soldi per risolvere penosi casi familiari: aveva il figlio ricoverato in ospedale, un'altra la madre malata.

I prestiti concessi dagli intermediatori finanziari variavano dai 3 ai 10 milioni: in cambio di queste somme i cinque clienti si sentirono chiedere tassi di interessi altissimi. Li aveva calcolati il commercialista Dario Lenti, consulente del gip: sono stati usurai - ha fatto sapere l'esperto - perché si passati dal 72,84 per cento annuo 94,20 per salire poi al 104,79, al 117,06, al 240 per cento, al 600 per cento fino a raggiungere in due casi un interesse dell'800 per cento e dell'oltre mille per cento.

Emma Camagna

Novese condannato

In cella 3 anni per la rapina ad un'undicenne

ALESSANDRIA. Tre anni di reclusione e 1 milione 200 mila lire di multa: è la condanna che il tribunale ha ieri inflitto ad Antonino Merlino, anni, di Novi, via Antica Genova 30, accusato di rapina.

L'uomo è detenuto dal 22 dicembre dello scorso anno ed è già noto alle forze dell'ordine. In base al capo di imputazione, il 10 dicembre '98 era andato a casa di una giovane donna, conoscente. Che cosa sia esattamente avvenuto fra i due è dato sapere. Un fatto però gli viene contestato: ad certo punto Antonino Merlino le aveva chiesto del denaro, la ragazza non aveva aderito alla richiesta e l'uomo l'aveva colpita con un violento pugno all'altezza dello stomaco.

La giovane novese per il dolore si accasciata al suolo mentre è a terra, secondo l'accusa, l'uomo le aveva sottratto 400 mila lire custodite in una tasca dell'abito. L'episodio era stato denunciato ai carabinieri a Merlino finito ai guai. [a. c.]

ECOINCENTIVI
Emme 3
SOLO DA NOI
FINO A
L. 3.000.000
DI RISPARMIO
OPPURE
L. 20.000.000
FINO A 54 MESI
A ZERO INTERESSI
L. 370.000 AL MESE
T.A.N. 0% - T.A.E.G. 0,55%

Emme 3 Via Del Commercio, 10 - Novi Ligure (AL) - Tel. 0143329713 - 0143329687
Rivenditore Autorizzato: GIADA srl - Strada Statale per Voghera - Tortona (AL) - Tel. 0131866929

Associazione piccole e medie industrie
della Provincia di Alessandria

Consorzio Sviluppo PMI

Corso Roma 35 Alessandria tel.: 0039.0131.283411 fax: 0039.0131.43115
e-mail:apial@confapi.it internet: http://www.api.al.it

COS'E' L'API

L'API, Associazione Piccole e Medie Industrie della Provincia di Alessandria con sede ad Alessandria, corso Roma 35, è l'organizzazione, alla quale aderiscono esclusivamente piccole e medie imprese per difendere e promuovere gli interessi generali della categoria. L'API rappresenta i propri associati a tutti i livelli consultivi e decisionali e territoriali; si fa portatrice delle istanze che emergono dalla propria base associativa, in un rapporto corretto ed indipendente con le forze politiche.

COS'E' IL CONSORZIO [illegible]

Il consorzio PMI Alessandria è promosso dall'API ed opera con attività esterna senza scopo di lucro. Il Consorzio ha il fine di fornire [illegible]ni, anche nel terziario avanzato, diretti a promuovere lo sviluppo, anche tecnologico, e la razionalizzazione della produzione, della commercializzazione e della gestione delle imprese consorziate.

IL PRECEDENTE NUMERO E STATO PUBBLICATO GIOVEDI 25/02/99
IL SUCCESSIVO NUMERO SARA PUBBLICATO GIOVEDI 29/04/99

SONO DISPONIBILI I NUMERI [illegible] TELEFONANDO ALLO (0131) 283433

CERTIFICATI DI INVESTIMENTO E COSTO DEL DENARO

Uno strumento al servizio delle PMI per ridurre il costo del debito ed allungarne la scadenza

Nell'attuale contesto di stabilità economica, con obiettivi di inflazione inferiori al 2% annuo e di contenimento del debito pubblico, per le imprese si concretizzano nuove opportunità per contenere il costo del denaro e per migliorarne la struttura.

Sul fronte della riduzione degli oneri finanziari, una parte consistente l'ha fatta la convergenza economica che ha consentito la "discesa" del tasso di sconto sino all'attuale livello del 3%. Questa repentina e, per certi versi, forzata corsa a tappe verso il basso dei tassi ha comportato una concreta presa di beneficio da parte delle aziende che sono riuscite nel 1998 a contenere il costo dell'indebitamento rispetto al 1997.

Tuttavia ragionare in soli termini di costo è sicuramente riduttivo. Occorre ragionare in termini di struttura del debito e cercare di approfittare dell'attuale fase per usufruire del cosiddetto allungamento delle scadenze ovvero del graduale prorarsi dell'orizzonte di rimborso del debito.

In pratica, le imprese anziché fare ricorso agli strumenti di breve termine, cioè con durata inferiore ai diciotto [illegible]si, possono cercare di "spingere" la parte più stabile dei debiti commerciali (SBF - Salvo Buon Fine; Anticipo fatture; Portafoglio Effetti; Ecc.) entro l'orizzonte dei 36 mesi.

In quest'ottica l'API [illegible] Alessandria, in collaborazione con la Cassa di Risparmio di Alessandria, il Consorzio Fidi-Piemonte, ed il **Mediocredito Centrale**, ha promosso l'emissione dei certificati d'investimento.

Si tratta di una forma d'indebitamento a medio termine, che unisce al contenimento del costo, l'allungamento delle scadenze. In particolare si è trattato di un'operazione da 800 milioni con rimborso annuale su tre scadenze: 12-24-36 mesi. I tassi applicati sono stati rispettivamente del: 3,33%-3,80%-4,13% e quindi [illegible]diamente sotto il 4% *(vedi Tabella 1)*.

L'operazione si configura in pratica come descritto nel *Grafico 1*.

La crescita del costo al crescere della durata, rispecchia l'attuale curva dei tassi *(vd. Grafico 2)*, che presenta un andamento ormai stabilizzato nei dodici mesi, mentre si sta ormai consolidando una leggera risalita dei tassi nei prossimi 24-36 mesi.

Le previsioni da parte dei maggiori operatori sul mercato dei tassi è comunque di una risalita degli stessi già a decorrere dal secondo semestre 1999.

Cosa cambia allora per [illegible] Piccola [illegible] Media Impresa? In sostanza, aumentano le opportunità di ricorrere a strumenti di più ampio respiro in termini di durata ed a costi più contenuti.

La novità legata ai certificati di investimento si pone nell'ottica della naturale evoluzione della finanza d'azienda che comporta per le imprese una sempre maggiore attenzione ai nuovi strumenti.

TABELLA 1	3-12 mesi	24 mesi	36 mesi
Tasso annuo nominale certificati	3,33%	3,80%	4,13%

GRAFICO 1

Legenda:	Note
1.	L'Azienda emette i certificati per il valore nominale;
2.	Mediocredito Centrale sottoscrive i certificati facendo provvista sul plafond dell'API di Alessandria ed erogando il netto scontato tramite la Cassa di Risparmio di Alessandria;
3.	La Cassa di Risparmio di Alessandria riceve il netto ricavo dell'operazione dal Mediocredito Centrale contro emissione di una garanzia pari al 100% del valore nominale a favore del Mediocredito Centrale stesso ;
4.	La Cassa di Risparmio di Alessandria riceve una contro-garanzia pari al 50% da parte del Consorzio Fidi-Piemonte e pertanto il rischio complessivo per la Banca sarà pari al 50%;
5.	La Cassa di Risparmio di Alessandria "gira" il netto ricavo all'Azienda che alla scadenza provvederà a far pervenire alla Banca il valore nominale dell'emissione.

GRAFICO 2

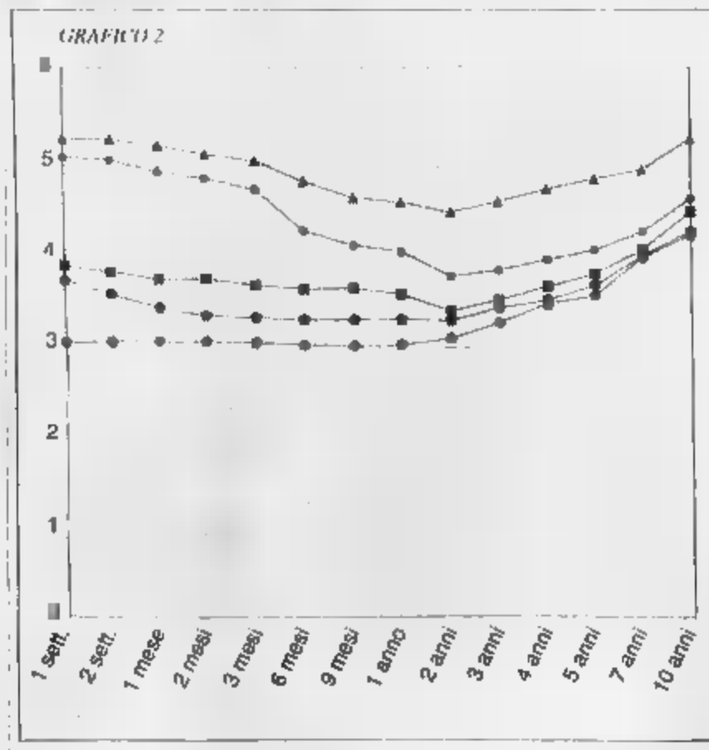

- Rilevazione 28/08/98 valuta 30/06/98
  5,164 5,16 5,115 5,095 5,044 4,8313 4,675 4,594 4,51 4,59 4,68 4,78 4,95 5,15
- Rilevazione 28/09/98 valuta 30/09/98
  5,05 5,035 4,97 4,913 4,797 4,297 4,0662 [illegible] [illegible] [illegible] 3,96 4,06 4,28 4,57
- Rilevazione 26/11/98 valuta 30/11/98
  [illegible] 3,639 3,776 3,78 3,726 [illegible] 3,6557 3,6225 3,49 3,59 3,73 3,89 4,18 4,5
- Rilevazione 30/12/98 valuta [illegible]
  3,7420 3,5970 3,4110 [illegible] [illegible] 3,3240 3,3133 3,320 [illegible] 3,410 3,540 3,680 [illegible] 4,350
- Rilevazione 18/03/99 valuta 22/03/99
  3,074 [illegible] 3,079 3,078 3,074 3,052 3,043 [illegible] [illegible] 3,260 3,4407 3,610 3,9927 4,320

[illegible] DI INVESTIMENTO [illegible]

Tipologia operativa:	imprese di qualsiasi settore di attività
Tipologia azienda:	società di persone (snc, sas) società di capitali (srl, spa, sapa)
Durata:	oltre 12 mesi sino a 60 mesi
Importo nominale:	oltre 100 milioni
Vincoli:	patrimonio netto di almeno 100 milioni ultimi [illegible] bilanci approvati in utile

L. 449/97 - ART. 11

AGEVOLAZIONI PER IL COMMERCIO [illegible]

Dopo il grande successo riscosso dall'agevolazione prevista dalla Finanziaria per l'anno 1998, **il 1° aprile 1999** si riapriranno i termini per la presentazione delle domande per la concessione [illegible] un credito di imposta a fronte dell'**acquisto di beni strumentali.**

Soggetti beneficiari sono le **piccole e medie imprese** operanti nella **vendita all'ingrosso e/o al dettaglio,** nell'attività di **somministrazione [illegible] bevande ed alimenti,** nell'**attività turistica.**

Gli aiuti statali si concretizzano in un **credito d'imposta,** da far valere in sede di versamenti IVA - IRPEF-IRPEG, pari al **20%** del costo di acquisto di beni, **nuovi di fabbrica e oggetto di ammortamento,** quali:

- Impianti e mezzi di sollevamento, carico e scarico, pesatura, ecc.
- Macchinari e attrezzatu[illegible] varie (compreso frigorifero, impianto si condizionamento, e distributore automatico)
- Biancheria
- Stigliatura (utensileria e attrezzatura)
- Arredamento
- Banconi blindati o con cristalli blindati
- Impianti di allarme, di ripresa fotografica, cinematografica e televisiva
- Impianti interni speciali di comunicazione e telesegnalazione
- Impianti di trattamento e depurazione acque, fumi, ecc.
- Mobili e macchine ordinarie d'ufficio
- Hardware e software, sistemi telefonici elettronici, sistemi elettronici di pagamento

L'agevolazio[illegible] prende in considerazione i beni acquisiti tramite acquisto diretto, leasing, acquisto tramite Legge "Sabatini", acquisto con riserva di proprietà.

Sono ammissibili le spese, già fatturate a partire dal 01/01/1998, per le quali siano stati effettuati, prima della presentazione della domanda, pagamenti [illegible] versamenti di canoni o rate per almeno il 30% della relativa spesa.

Le domande, da presentare direttamente alla Camera [illegible] Commercio della provincia nella quale è situata l'unità produttiva utilizzatrice dei beni inseriti nella richiesta di aiuto, devono essere redatte su moduli appositamente predisposti dal Ministero dell'Industria, ed in distribuzione presso le Camere di Commercio o sul sito internet www.minindustria.it.

CARIPLO
CASSA DI RISPARMIO DELLE PROVINCIE LOMBARDE S.p.A.
OLTRE 700 DIPENDENZE IN TUTTA ITALIA

CASSA DI RISPARMIO DI ALESSANDRIA SPA
la numero uno, qui da noi.

Banca Cassa di Risparmio di Tortona s.p.A.

GOLD TRAVEL
AGENZIA VIAGGI
SONO ARRIVATI I NUOVI CATALOGHI 1999
TEL. 0131.92.49.71
WWW.GOLDTRAVEL.IT

LA STAMPA

ALESSANDRIA
E PROVINCIA

Giovedì 25 Marzo 199

REDAZIONE: PIAZZA LIBERTA' 15, TELEFONO 0131.445.663 / STAMPA IN: 0131.263.360
PUBBLICITA': PUBLIKOMPASS S.P.A. VIA CAVOUR, 58 - TEL. 0131.44.55.22 / FAX 0131.30.05.28

arsat
SACCO
DAL 1915 IN ALESSANDRIA
VIA GALIMBERTI,44 - TEL. 0131.226633

Tutti gli studenti che si sono diplomati ingegneri hanno trovato lavoro

Politecnico, un record di assunti

E arriva la laurea triennale

I laboratori del Politecnico in viale Teresa Michel. Ieri la presentazione del decreto legge che riforma le lauree: anni di corso saranno tre

	1995	1996	1997	1998
Diplomati	12	30	38	41
Occupati	12	26	33	25
Servizio militare		1		15
Proseg. laurea			1	1

«Il posto l'ho trovato subito»

La storia di Valerio: impiego nella ditta in cui ha fatto la tesi

ALESSANDRIA. Si chiama Valerio Roveta, ha 27 anni, e lavora alla Sitra automazione (elettronica industriale).

Era nella prima «infornata» di diplomati ingegneri al Politecnico alessandrino e ha conseguito il diploma in ingegneria elettrica: se la riforma andrà in porto anche per lui varrà il titolo di laureato, la legge infatti sarà retroattiva.

«Sono assunto alla "Sitra" attraverso uno stage - spiega - durante gli anni di corso poi con la stessa ditta ho fatto la tesi di laurea e sono rimasto. Praticamente dalla seconda metà del '95».

Valerio Roveta ha iniziato gli studi dopo aver svolto il servizio militare: «Volevo seguire un corso che non mi impegnasse per cinque anni - sottolinea -, avevo scartato a priori quest'ipotesi. Volevo comunque proseguire gli studi senza dovermi impegnare per lungo tempo, quello a conseguire la laurea».

Sono sempre così fortunati gli studenti che si iscrivono al Politecnico?

«Conosco la mia situazione - spiega Roveta -, ho trovato lavoro durante il corso di studi e l'esperienza è stata più che positiva. Non so come vada a chi invece segue il corso di laurea completo, anche in quel caso capita che alcuni vengano assunti in tempi brevi. Certo che nel caso del Politecnico è quasi una certezza». [a. m.]

ALESSANDRIA. Dopo la vittoria per il Politecnico di Torino, sede alessandrina: i dati sui diplomati occupati da record e da ieri è in dirittura d'arrivo il decreto legge sulla laurea triennale, che allinea il sistema italiano a quello europeo. Il ministro dell'Università, Ortensio Zecchino, invierà la proposta di legge al consiglio nazionale.

Se verrà accolta la riforma universitaria, laureati saranno gli studenti che hanno seguito un corso di tre anni, gli altri conseguiranno un «dottorato».

«L'esigenza in questi anni è di far "uscire" col diploma i giovani a un'età media più bassa - spiega il coordinatore dei corsi, Paolo Ferraris - e quest'esigenza è stata recepita dal ministero. Il dato emerge dalla Confindustria e dai contatti diretti con il mondo del lavoro». Finora tutti i diplomati, quelli impegnati nel servizio di leva o nel proseguimento degli studi, hanno trovato lavoro.

Il Politecnico ha ottenuto lo scorso anno il certificato di qualità Campus, che ha definito i corsi di diploma di ingegneria alessandrini i migliori d'Italia. Tra i requisiti per ottenere il certificato: il venti per cento di docenze extra accademiche (vuol dire personale già inserito nel mondo del lavoro, o con particolari specializzazioni), e di 400 ore di attività pratica (stage in azienda) e l'obbligo di una lingua straniera certificata (non quindi con insegnanti interni al Politecnico).

Fra i «must» del Poli ci sono anche i corsi sui «processi di qualità» e il tutoring: «Sono ore all'anno - spiega Ferraris - con il tutor che recupera i punti deboli ereditati dalle scuole medie superiori e si occupa anche dell'insegnamento di metodologie dell'apprendimento e di tecniche della comunicazione». I corsi del Poli di viale Teresa Michel per ora tre: ingegneria elettrica, meccanica e la teledidattica (corso di diploma per studenti lavoratori nel settore informatico dell'automazione).

Tutti devono sostenere 32 esami, la frequenza è obbligatoria e il sistema è quello dei crediti formativi: «L'esame finale è solo una verifica finale - sottolinea Ferraris -, in realtà gli studenti vengono "monitorati" durante tutto il corso di studi. In qualche modo i corsi di diploma del Politecnico hanno costituito un modello per il progetto di riforma univesitaria». Resta risolvere il problema degli albi professionali. Come accoglieranno questa riforma?

Ultimo contatto poco prima dell'attacco

L'on. Rossi a Belgrado mentre scattano i raid

«Scudo umano» con altri due deputati della Lega. Partiti in auto per la Serbia

L'onorevole alessandrino Oreste Rossi Aveva detto: «Andiamo di guerra»

ALESSANDRIA. Scudo umano contro i bombardamenti: l'ha detto e stavolta l'ha fatto. Non gli era riuscito nella guerra con l'Iraq, gli sta riuscendo nella crisi balcanica. Il deputato della Lega, Oreste Rossi, insieme ad altri due onorevoli e compagni di partito - Enrico Cavaliere e Luca Bagliani - da ieri sera dorme a Belgrado. Il condizionale è d'obbligo: l'ultimo contatto con l'auto cui viaggiavano i tre risale al tardo pomeriggio. Erano sulla strada per la capitale serba dove prevedevano di arrivare tra le 21. Ma verso quell'ora s'è scatenato l'attacco aereo della Nato.

Si vivono dunque ore di apprensione per la sorte di Prima di partire aveva dichiarato: «Siamo qui per evitare di evitare la guerra. Il nostro è un estremo tentativo che speriamo possa servire a scongiurare una pericolosa azione militare a cui tra l'altro l'Onu non ha dato parere favorevole. Inoltre non possiamo sottovalutare il fatto che le prime ritorsioni serbe inevitabilmente andranno a colpire proprio le basi site in Italia e in Padania. Questa guerra potrebbe avere conseguenze devastanti per l'area europea e per tutto il mondo».

Ieri anche la segreteria provinciale di Rifondazione ha espresso condanna dell'azione militare Nato, mentre c'è una richiesta di tre consiglieri comunali (Bertolo, Berta e Taverna) di convocare una seduta per discutere della crisi balcanica e delle sue conseguenze. [r. al.]

All'Ateneo si vota

Ma sono saltate le elezioni per il Consiglio nazionale

Il ministro Ortensio Zecchino

ALESSANDRIA. Gli studenti dell'università «Avogadro» hanno iniziato ieri a votare nei tre seggi dislocati in città, a Vercelli (dove c'è il Rettorato) e a Novara, per eleggere i propri rappresentanti nel Consiglio d'amministrazione e nel Senato accademico integrato dell'ateneo.

L'affluenza è buona, ma è presto anche per tentare una primissima statistica. Oggi infatti i seggi resteranno aperti ancora dalle 9 alle 16. Le urne a Vercelli, in piazza Cesare Battisti 7; a Novara, nelle sedi della facoltà di Medicina in via Solaroli, ed in città a Palazzo Borsalino (nelle aule di Giurisprudenza).

Sono state invece rinviate a data da destinarsi - a causa di una sentenza del Tar - le elezioni dei rappresentanti nel Consiglio nazionale degli studenti universitari (Cnsu). Un episodio che ha attirato in tutta Italia pesanti critiche sul ministro Ortensio Zecchino. Ma lo slittamento forse consentirà agli 8 mila iscritti dell'ateneo «Avogadro» di prepararsi meglio. Gli universitari della «tripolare» non erano infatti riusciti a dare vita al listone unico, di concorrere con le candidature delle università italiane più grandi e collaudate.

Invece per la partecipazione al Consiglio d'amministrazione e del Senato, gli studenti hanno confezionato rispettivamente 8 e 4 liste, del tutto staccate dai movimenti politici. E l'appello dei candidati, ma anche del rettore Ilario Viano, a poche ore dalla chiusura dei seggi, è uno solo: votare per dare piena legittimità agli eletti nei due Consigli. E' questa infatti la prima tornata elettorale dell'ateneo, che dopo il raggiungimento dell'autonomia, va completando la formazione dei propri organismi istituzionali. [d. b.]

Reclusione da 6 a 10 mesi e multa a quattro mediatori finanziari

Professionisti patteggiano per i prestiti a tasso usuraio

Gli interessi applicati arrivavano al 1000% Un quinto imputato ha scelto invece di essere processato

Interessi annui fino a un massimo del mille per cento (il minimo era del 72,84 per cento, gli altri variavano dal 104 al 600 per cento): secondo l'accusa, in cinque li avevano sollecitati a clienti persone che, trovandosi in difficoltà economiche, avevano chiesto e ottenuto prestiti in contanti e assegni. Ieri quattro hanno patteggiato davanti al tribunale pene da 6 a 10 mesi, il quinto ha voluto far ricorso al rito alternativo e sarà processato il 9 aprile. E' Angelo Polidori, 41 anni, di Viguzzolo (via Madonna).

Per tutti, l'accusa è di usura, uno degli imputati, Gabriella Coggiola, 41 anni, di Borgoratto (via Matteotti), rispondeva anche di falso in cambiali (quattro da 400.000 lire ciascuna, reato commesso con un complice rimasto sconosciuto): ha patteggiato 10 mesi di reclusione e sei milioni di multa.

Sei mesi e multa di 5 milioni ciascuno è la pena per Franco Patola, 39 anni, via Mensi, e per i coniugi Lorenzo Bonacini e Maria Cristina Manaro, di 41 e 38 anni, via Cavour, alessandrini, per tutti la pena è sospesa.

Gli episodi contestati ai cinque imputati, che svolgevano o svolgono attività di intermediazione finanziaria, risalgono al '91-92 quando il reato, oggi giudicato in pretura, era ancora di competenza del tribunale. All'atto delle indagini tutti avevano respinto l'accusa, alcuni avevano sostenuto di aver ricevuto cambiali false, o con firma falsa, in cambio del denaro dato. I difensori in udienza preliminare hanno chiesto il proscioglimento degli inquisiti sostenendo che mancavano i presupposti per l'accusa di usura essendo provato lo stato di bisogno delle parti offese.

Queste sono cinque: una commerciante del settore abbigliamento, la titolare di un'impresa di pulizia, due casalinghe e un pasticciere. Tutte, come emerge dagli atti, in estrema necessità di soldi per risolvere penosi casi familiari: una aveva il figlio ricoverato in ospedale, un'altra la madre malata.

I prestiti concessi dagli intermediatori finanziari variavano dai 5 ai 10 milioni: in cambio di queste somme i cinque clienti si sentirono chiedere tassi di interesse altissimi. Li hanno calcolati il commercialista Dario Lenti, consulente del gip: sono stati usurai - ha fatto sapere l'esperto - perché si è passati dal 72,84 per cento annuo al 94,20 per salire poi al 104,79, al 117,06, al 240 per cento, al 600 per cento fino a raggiungere in due casi un interesse dell'800 per cento e dell'oltre mille per cento.

Emma Carnagna

Novese condannato

In cella 3 anni per la rapina ad un amico

ALESSANDRIA. Tre anni di reclusione e 1 milione 200 mila lire di multa: è la condanna che il tribunale ha ieri inflitto ad Antonino Merlino, 38 anni, di Novi, via Antica Genova 30, accusato di rapina.

L'uomo è detenuto dal 22 dicembre dello scorso anno ed è già noto alle forze dell'ordine. In base al capo di imputazione, il 10 dicembre era andato a casa di una giovane donna, sua conoscente. Che cosa sia realmente avvenuto fra i due non è dato sapere. Un fatto però gli viene contestato: ad un certo punto Antonino Merlino le aveva chiesto del denaro, la ragazza non ha aderito alla richiesta e l'uomo l'aveva colpita con un violento pugno all'altezza dello stomaco.

Lo giovane novese per il dolore si era accasciata al suolo mentre era a terra, secondo l'accusa, l'uomo le aveva sottratto 400 mila lire custodite in una tasca dell'abito. L'episodio era stato denunciato ai carabinieri e Merlino è finito nei guai. [e. c.]

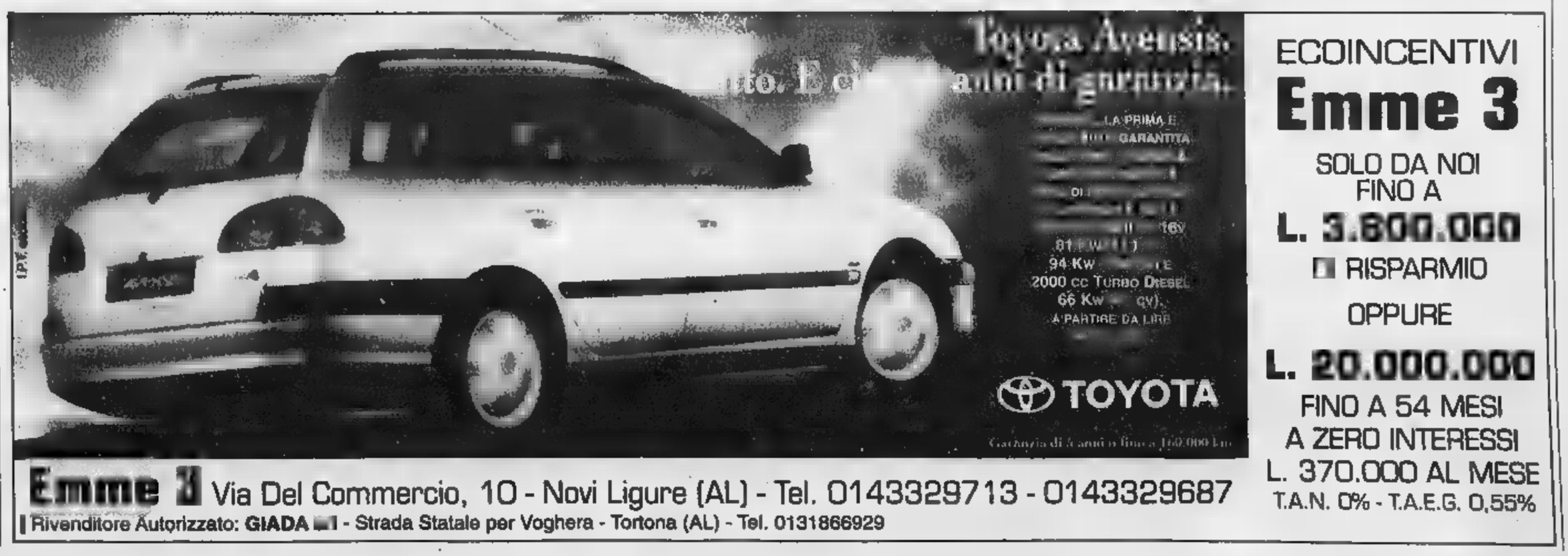

ECOINCENTIVI
Emme 3
SOLO DA NOI
FINO A
L. 3.600.000
RISPARMIO
OPPURE
L. 20.000.000
FINO A 54 MESI
A ZERO INTERESSI
L. 370.000 AL MESE
T.A.N. 0% - T.A.E.G. 0,55%

Emme 3 Via Del Commercio, 10 - Novi Ligure (AL) - Tel. 0143329713 - 0143329687
Rivenditore Autorizzato: GIADA - Strada Statale per Voghera - Tortona (AL) - Tel. 0131866929

[redacted]

E' sempre polemica sul nuovo maxi centro commerciale per l'abbigliamento che tra poco sorgerà [redacted] Serravalle. [redacted] vicenda [redacted] inseriscono anche i «veleni» dopo [redacted] cacciata dall'Ascom, per indegnità, del vicepresidente Salvatore Cordaro. Così l'associazione è chiamata [redacted] rispondere alla lettera di un lettore bene informato, ma un po' distratto (si firma ma non [redacted] indicazioni, indirizzo o numero di telefono, per risalire a lui).

Un gruppo [redacted] abitanti di Molare vorrebbe sapere se [redacted] lecito costruire un centro di accoglienza turistica a pochi metri dal greto dell'Orba. Il presidente del gruppo Horti invece chiede chiarimenti su quanti sottotetti abusivi ci siano ad Alessandria ritenendo che un monitoraggio servirebbe a chiarire la situazione [redacted] magari a smascherare gli abusivi.

Lo sportello del cittadino [redacted] sempre aperto: chi ha disservizi da segnalare, dubbi da chiarire, lamentele da esternare, può rivolgersi alla redazione de «La Stampa», in piazza della Libertà 15, 15100 Alessandria.

E' possibile scrivere, presentar[redacted] persona, telefonare allo 0131/445653- o anche mandare un fax allo 0131/232508. Ogni giovedì su «La Stampa» saranno pubblicati i quesiti dei lettori e le relative risposte chieste agli enti competenti.

[redacted] SELMA [redacted]

Da Molare chiesti chiarimenti su [redacted] centro turistico [redacted] pochi metri dall'Orba

Sottotetti: quanti sono abusivi?

E botta e risposta sull'Outlet a Serravalle

BOTTA & RISPOSTA

Polemiche [redacted] veleni sul [redacted]

Volevo porre all'attenzione un esempio dell'increscïosa mancanza di trasparenza che affligge alcune vicende della nostra provincia. Com'è noto, sono [redacted] corso le operazioni per la realizzazione di un centro commerciale dell'abbigliamento (Outlet) a Serravalle Scrivia, destinato ad accogliere varie rivendite di marche famose, [redacted] conseguente danno dei negozianti locali. L'Ascom si [redacted] schierata contro tale iniziativa, tutelando gli interessi dei commercianti ad essa associati; mi duole però constatare [redacted] tale presa [redacted] posizione debba essere considerata solo apparente. Pur non volendo mettere in discussione [redacted] la buona fede dell'Ascom, come spiegare [redacted] fatto che uno dei suoi alti dirigenti (già titolare [redacted] un emporio di abbigliamento ad Alessandria e già presente in [redacted] Outlet di Biella) [redacted] stia muovendo per inserirsi nel centro commerciale di Serravalle? Come giudicare l'incongruenza di un membro di primo piano dell'associazione che [redacted]isce secondo criteri contrari rispetto a quelli che dovrebbe difendere? Non [redacted] a me sottoli[redacted] l'evidente incoerenza della situazione. Saranno i commercianti della zona a trarre le dovute conclusioni, valutando se non sia il caso di rinunciare ad una rappresentanza affetta da [redacted] di chiarezza e di porre mano personalmente alla protezione e alla cura dei propri diritti.

Vincenzo Parodi, Alessandria

Uno scorcio di Serravalle Scrivia

L'Ascom di Alessandria non ha mai approvato, né tantomeno appoggiato l'insediamento commerciale destinato a realizzarsi a Serravalle, [redacted] in più riprese ha pubblicamente espresso la propria preoccupazione e la propria contrarietà nei confronti di un'iniziativa che ha [redacted] i primi passi agli inizi degli Anni [redacted]. Ciò premes[redacted] crediamo vada sgombrato il campo dai malevoli sospetti di connivenza che, non sappiamo fino a che punto in buonafede, il «sedicente» signor Parodi adombra; l'associazione deve essere giudicata sulla base delle scelte politico-sindacali che concretamente compie e non sulla base delle legittime iniziative imprenditoriali dei propri soci.

Infine un'ultima considerazione: il signor Parodi parla di poca trasparenza; ci pare invece che la nostra organizzazione sia una [redacted] di vetro, se [redacted] non [redacted] è in grado di conoscere [redacted] tanta precisione le attività commerciali attualmente svolte (anche fuori provincia) e, soprattutto, le ipotetiche iniziative future dei nostri dirigenti, addirittura meglio degli stessi interessati.

Associazione Commercianti

[redacted] vicino al [redacted]

Un gruppo di residenti del paese di Molare (Alessandria) chiede chiarimenti [redacted] merito alla costruzione di [redacted] edificio pubblico (centro di accoglienza turistica) sorto [redacted] pochi metri dal greto del fiume Orba.

Poiché consultando la legge n. 431 dell'8/8/1985 (Legge Galasso), sembrerebbe che la distanza minima da rispettare per la tutela della zona adiacente l'argine del fiume debba [redacted] di 150 metri, vorremmo sapere dalle competenti autorità quale legge abbia autorizzato tale costruzione.

Seguono firme, Molare

Quanti sottotetti [redacted] ci [redacted]

A conclusione dell'iter della legge 47/85, sul condono edilizio, ci chiediamo quali provvedimenti sono stati adottati per l'accertamento di quanti e quali proprietari hanno regolarizzato l'abusiva costruzione di sottotetti, realizzati in difformità dai provvedimenti [redacted]torizzativi della sanatoria prevista? Gli abusi per rendere abitabili i sottotetti, abbiamo ragione di credere, [redacted] numerosi, rispetto ad un esiguo numero di quelli che [redacted] stati regolarizzati. E' opportuno chiarire che l'importo da corrispondere per il costo di costruzione, poteva essere computato, utilizzando le norme dettate dal D.M. 17 maggio 1977 e non di poco conto è poi la considerazione che gli edifici realizzati fino a tale data, in assenza di specifica documentazione probatoria, depositata presso i Comuni, necessiterebbero di [redacted] procedura d'accertamento, mediante un lavoro di monitoraggio. Il monitoraggio proverebbe l'effettiva [redacted] residen[redacted] occulte e permetterebbe di far uscire allo scoperto i proprietari che usufruiscono dei benefici del conforto creato, senza aver dovuto pagare alcun contributo di opere di urbanizzazione, di allacciamenti, di accatastamenti che determinano la classe dell'unità immobiliare. Sottolineiamo che la questione [redacted] sotto gli occhi di tutti, ma mentre il cittadino non è tenuto a fare il delatore, i responsabili dell'amministrazione civica hanno il dovere di intervenire, per reprimere, non solo dove conviene fare demagogia, ma anche per un fatto di integrità morale pubblica, [redacted] applicare soluzioni [redacted] problemi che riguardano l'onestà e non solo la diversità di casta o religione.

Ed inoltre, significative norme per il recupero a fini abitativi di sottotetti, insistono nella recente Legge Regionale del [redacted] agosto 1998, n. 21. Questa Legge si prefigge di conseguire obiettivi importanti come: massimo risparmio del suolo; contenimento dell'abuso di necessità; vantaggi economici per le [redacted] comunali; innesco [redacted] investimenti [redacted] incentivazioni dell'occupazione. Vero è che l'Italia è [redacted] Paese dei condoni» e pare che non ci sia altro [redacted] per far accettare una cultura del rispetto ambientale.

Circolo Horti, Alessandria

CON I CONSUMATORI

Riservatezza anche fra medici e pazienti

NON di rado, i cittadini si preoccupano quando, non adeguatamente informati, i medici chiedono il loro [redacted] scritto per il trattamento [redacted] dati personali, temendo qualche rischio [redacted] trappola. Basterebbe spiegare loro che i dati richiesti sono assolutamente indispensabili al medico per esercitare la sua attività.

I rapporti tra paziente e medico [redacted] sicuramente tra i più delicati e si fondano in gran parte sulla fiducia, ma possono insorgere problemi [redacted] riservatezza allorquando si tratta dei dati sanitari.

Quali sono dunque i diritti dei pazienti e quali i doveri dei sanitari?

Il medico di famiglia può trattare i dati sanitari dei suoi pazienti senza l'autorizzazione del garante, ma [redacted] il consenso scritto degli interessati. Il cittadino, per altro, ha diritto di [redacted] i dati personali [redacted] medico pubblico oppure con[redacted] con il quale instau[redacted] un rapporto.

I referti dei laboratori di analisi e degli ospedali e le cartelle cliniche possono essere ritirati da persone diverse dai diretti interessati purché queste [redacted] delegate per iscritto e purché la documentazione venga consegnata in busta chiusa.

I dati sanitari devono, per legge, essere resi noti all'interessato solo tramite un medico [redacted] la comunicazione, secondo il garante, può avvenire in tre modi: i dati sono consegnati al medico di fiducia che a sua volta li comunicherà al paziente; le notizie sono fornite verbalmente oppure il referto scritto [redacted] consegnato direttamente all'interessato dal medico del laboratorio di analisi o della struttura sanitaria.

I familiari [redacted] i conoscenti dei ricoverati nelle strutture pubbliche possono ricevere informazioni sul ricovero, a meno che il malato non vieti di dare tali notizie.

La cartella sanitaria, normalmente esposta ai piedi del letto del paziente, deve [redacted] meno accessibile agli estranei [redacted] per garantire una maggiore riservatezza basterebbe, [redacted]condo il garante, [redacted] semplice accorgimento di coprirla [redacted] un foglio non trasparente.

I dirigenti delle strutture [redacted]nitarie devono inoltre garantire la riservatezza agli sportelli prevedendo la cosiddetta «di[redacted] di cortesia».

Sebbene per le amministrazioni pubbliche il termine per l'autorizzazione a operare con i dati dei cittadini sia slittato al prossimo mese di maggio 1999, la legge sulla privacy impone però di informare l'interessato sull'uso dei suoi dati e di ottenerne il consenso; l'informativa può essere fatta verbalmente o con moduli consegnati agli interessati o affissi negli uffici.

Per informazioni: Adiconsum - Sportello del Consumatore - Alessandria, via Parma 1, numero verde 167-574574 (chiamata gratuita). [se. c.]

A palazzo Guasco

[redacted] parla [redacted] di ieri e [redacted]

ALESSANDRIA. Nella sala conferenze di Palazzo Guasco alle 21 di questa sera [redacted] in programma un incontro dibattito con il professor Serghej Pavlovic Karpov, preside della [redacted]coltà di Storia dell'Università di Mosca e presidente dell'Associazione degli storici della federazione russa. Ha per titolo: «I grandi temi della storia della Russia dal Medioevo all'età moderna»; partecipano Geo Pistarino, professore emerito dell'Università di Genova, e il professor Francesco Cesare Casula dell'Università di Cagliari.

La serata è organizzata dall'Istituto per la storia della Resistenza e della Società contemporanea della provincia, dall'Istituto per la storia del Risorgimento italiano (comitato di Alessandria e Asti) e dalla Società di Storia e Archeologia per le province di Alessandria [redacted] Asti. Collaborano le associazioni amici ed ex allievi del liceo scientifico «Galilei» e del classico «Plana»; il patrocinio è degli assessorati alla Cultura di Comune e Provincia. [e. c.]

Alle 12 l'assemblea

[redacted] di D'Antoni oggi [redacted]

Sergio D'Antoni segretario Cisl ha dato forfait non sarà oggi in città [redacted]

ALESSANDRIA. Il segretario generale Sergio D'Antoni, non [redacted] oggi in città per l'assemblea organizzativa della Cisl: un forfait dovuto anche agli sviluppi della crisi balcanica. Arriverà invece Lia Ghisani, numero due del sindacato. A mezzogiorno [redacted] residence San Michele l'assemblea della Cisl alessandrina. Nel pomeriggio presentazione dell'opera di Elio Barbero «La Cisl [redacted] Alessandria. Il sindacato nuovo» e tavola rotonda su «Cinquant'anni di storia sindacale» [redacted] Vincenzo Saba, Giuseppe Scarsi (segretario provinciale Cisl), Mario Bertin di Edizioni Lavoro, e Agostino Pietrasanta preside del Saluzzo. [a. m.]

Il referendum fra gli studenti, promosso da La Stampa e Radio Cosmo e Gamma

Jurassic, s'involano Claudia e Federica

Confermate leader dopo la lunga serie dei «ribaltoni»

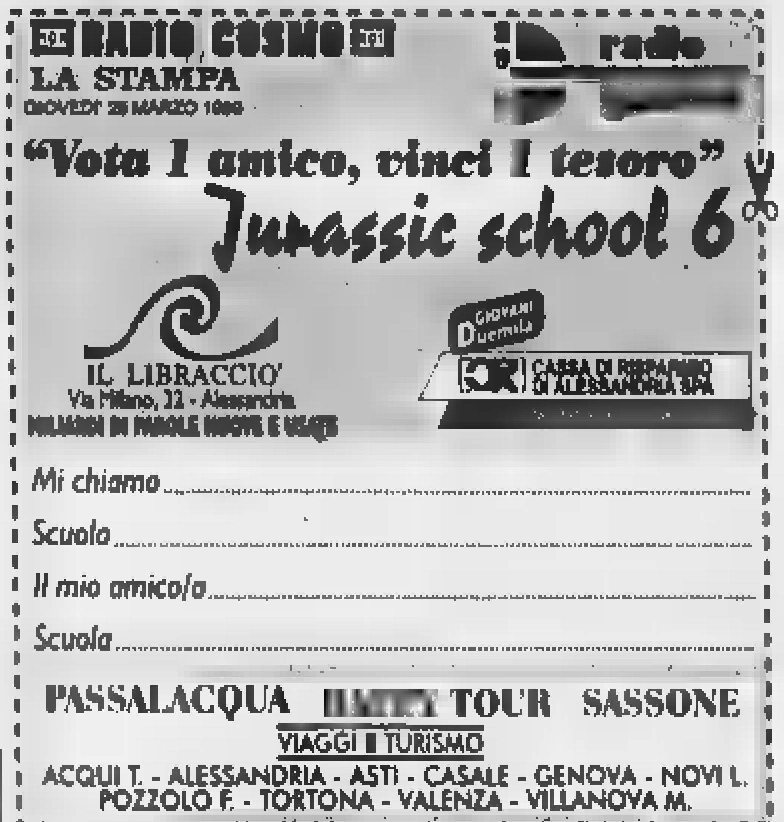

DOPO due settimane di sconvolgimenti le classifiche di Jurassic VI - Vota un amico, vinci un [redacted] pare abbiano ritrovato [redacted] loro stabilità.

Fra i votati Claudia Cutaia (Galilei) e Serena Albertazzi (Saluzzo) hanno iniziato a fare l'andatura: la prima da 127 balza [redacted] 171 tagliandi, la seconda da 114 [redacted] 140; dietro a loro [redacted] fermo, da Manuela Del [redacted] (Fermi) [redacted] i suoi 100, [redacted] Valeria Minelle (Galilei) 89, a Valentina Sabatino (Vinci) 83.

Fra i votanti Federica Bocedi (Galilei) [redacted] 122 tagliandi, allontanandosi da Valentina Pippo (Nervi) che resta ferma [redacted] 100, da Paolo Palmeto (università) a 89 [redacted] Davide Solari (Volta) 83. Da segnalare il passo avanti di Martina Tavera (Galilei) che passando [redacted] 51 a 80 voti scavalca al quinto posto Chiara Tolomei (Saluzzo), 74.

[redacted] Domani pomeriggio, dalle 17 alle 18, si Radio Cosmo [redacted] Gamma, appuntamento con Ju[redacted]ic On The Air. «Parleremo di Olanda, che vi aspettate?» dice Simone dj, certo che Chiara, Sere[redacted] Fabio, di ritorno da Amsterdam, saranno inarrestabili sulle esperienze della loro gita scola[redacted]. Ma non mancheranno sorprese. E poi c'è anche in ballo l'assemblea musicale del 30 marzo.

[redacted] Occorre compilare il tagliando e recapitarlo a «Il Libraccio» via Milano 32 - 15100 Alessandria. In gara giovani fra i 14 [redacted] i 20 anni. Primo premio: [redacted] giorni a New York in hotel [redacted] prima categoria; ai secondi, 5 giorni ai Tropici. Sono offerte di Passalacqua, Happy Tour, Sassone, sponsor [redacted] a Cassa di risparmio [redacted] Alessandria [redacted] Libraccio.

[redacted] E [redacted] proposito: primavera ai Tropici? Con l'Agenzia Passalacqua fino al 30 giugno voli da Milano per l'isola di Bali (9 giorni, un milione 590 mila); poi la Giamaica, dai primi di aprile (9 giorni, un milione 190 mila); il Mar Rosso, dall'11 [redacted] 18 aprile [redacted] giorni, un milione 650 mila); e [redacted] 1° al 5 maggio un tour dell'Istria [redacted] pullman, pensione completa, a solo [redacted] mila lire.

LETTERE [redacted]

Nessuna guerra tra le associazioni

In relazione all'articolo pubblicato il 19 marzo, dal titolo «Artigiani all'attacco dell'Aov», vogliamo precisare che non c'è alcuna guerra. Non comprendia[redacted] come dal nostro comunicato si sia potuto trarre una simile conclusione. Nella nostra presa di posizione abbiamo riportato alcuni interrogativi presenti nel settore e tra gli stessi espositori ed abbiamo ribadito l'esigenza di allargare l'attenzione ai bisogni più complessivi del distretto orafo di Valenza, per giungere ad un progetto di distretto condiviso, dove accanto al momento espositivo vengano realizzati anche servizi innovativi, per l'insieme delle imprese: indicatori di tendenza, iniettori di innovazione, conoscenze dei consumi [redacted] dei mercati, nuova formazione. L'intento insomma, era di affrontare - con le altre associazionim le imprese e l'amministrazione locale - le difficoltà e i bisogni del distretto orafo, senza dichiarare guerra [redacted] nes[redacted]

Cna, Valenza

Casse chiuse al supermercato

Sono una cliente di un noto supermercato cittadino [redacted] mi è spiaciuto constatare la mancanza di rispetto per i clienti. Martedì 23 marzo alle 13,30 c'erano solo tre [redacted] aperte.

Avevo poche cose così mi so[redacted] avviata verso la cassa veloce. E' stato spiacevole rendersi conto che questa non esisteva: c'era solo la scritta lampeggiante in verde, ma la cassiera non accettava nessuno. Quindi mi [redacted] recata in una cassa normale facendo una coda di circa mezz'ora. Non [redacted] la prima volta che si verificano queste situazioni. Ritengo che un supermercato aperto nella pausa pranzo dovrebbe aver [redacted] rispetto di chi magari approfitta di questi spazi per [redacted] la spesa e poi deve tornare al lavoro. Non so a cosa serve l'orario prolungato quando anziché risparmiare tempo ci [redacted] arrabbia constatando che su una [redacted] di casse solo tre sono aperte, sicuramente so che in quel supermercato non andrò più.

Lettera firmata, Alessandria

NUMERI [redacted]

[redacted]

Alessandria: Cri 0131 252.242; Cr. Verde 0131 [redacted]2.255. **Acqui:** Cri 0144 [redacted]; Cr. Bianca 0144 323.333. **Arquata S.:** Cr. Verde [redacted]. [redacted] Cr. Verde 0143 489.877. **Bassignana:** Avis 0131 926.641. **Bosco Marengo:** Assp 0131 270.027. **Cabella L.:** Cri 0143 [redacted] **Casale:** Cri [redacted] 714.433. [redacted] Cri 0142 452.258; Cr. Verde 0142 453.310; Misericordia 0142 781.010. [redacted] Assp 0131 270.027. **Castelnuovo S.:** Cri 0131 [redacted] Cri 0142 [redacted] Cr. Verde [redacted] 791.616/7. **Gavi:** Cri 0143 642.263. **Murisengo:** Cr. Verde 0141 [redacted]3.877. **Novi:** Cri 0143 20.20. **Ovada:** Cr. Verde 0143 80.420. **Pontecurone:** Cri 0142 [redacted]. **Ponzano:** Cri 0141 927.317. **Ponzone:** Cri 0144 322.300. **S. Salvatore:** Cri 0131 233.050. **S.** [redacted] **C.:** Cri 0131 [redacted]. [redacted] **S.:** Cri [redacted] 85.170 [redacted] Cr. Verde 0143 68.002. [redacted]: Cri 0131 811.333; Misericordia [redacted] 811.247. [redacted] Avis 0131 924.060 **Vignale:** Cri 0142 [redacted] **Vignole:** Cri 0143 67.300. [redacted] Cr. Verde [redacted] 63.177. **Voghera:** Cri 0383 45.666.

FARMACIE [redacted] TURNO

Ad **Alessandria** è di turno, dalle 9 di oggi [redacted] domani, la farmacia Invernizzi, v. Vochieri 37 (0131.251.619). Dalle 12,30 alle 15,30 e dalle 21,30 alle 9 del giorno successivo svolge il servizio a serrande abbassate per farmaci e ossigeno su prescrizione medica urgente, con diritto [redacted] chiamata. Negli altri comuni le farmacie di turno svolgono anche servizio di reperibilità, dietro la presentazione di ricetta mediche urgente.

Acqui: Cignoli, c. Garibaldi 7 (0144 322.488). **Casale:** Cucchiara, c. Manacorda 30 (0142 452.166). **Novi:** Balardi, v. Girardengo 50 (0143 22.18). [redacted] Moderna, v. Cairoli 165 (0143 80.348). **Tortona:** Destefanis, v. Emilia [redacted] (0131 862.006). [redacted] Centrale, c. Garibaldi [redacted] (0131 941.372).

PRONTO [redacted]

[redacted] 0131 [redacted] e, Infantile, 0131 207.224; **Acqui:** 0144 777.211; [redacted] 0142 434.225; [redacted] 0143 322.211; [redacted] 82.81; [redacted] 0131 865.227; [redacted] 0131 959.111.

GUARDIA MEDICA

Alessandria: 0131 265.000; **Acqui:** 0144 57.775; **Casale:** 0142 434.334; **Castellazzo B.:** 0131 270.027; **Castelnuovo S.:** 0131 856.763. **Cerrina:** 0142 943.423; **Felizzano:** 0131 791.616/7; **Gavi:** 0143 642.551; **Novi:** 0143 33.21; **Ovada:** 0143 81.777; **S. Sebastiano C.:** 0131 786.209; **Serravalle S.:** 0143 636.129; **Tortona:** 0131 868.863; **Valenza:** 0131 959.111.

STATO [redacted]

[redacted]

NATI. Benedetta Ribaudo, Virginia Ferittu, Lucrezia Rondano, Silvia Bettin, Elena Secco.

[redacted]

Antonino Gattano, [redacted] Angela Iovino, in attesa di occupazione; Nicola Gino, operaio con Laura Ciceri, coltivatrice [redacted] [r. sa.]

ATTIVITA' [redacted]

[redacted] E' [redacted] eletto il nuovo Consiglio [redacted] Pro loco di [redacted] che risulta costituito dal presidente Valter Fortu[redacted] e [redacted] consiglieri: Stefano Berlsone, Bernardo Castellaro, Magda Gasparini, Giuseppina Malaguti, Giovanna Ravera, Valter Repetto ed Ilo Rossi. [r. bo.]

[redacted] Stasera, alle 20,30, all'Ita Barletti [redacted] in via Galliera, conferenza [redacted] donazione del midollo osseo. Interverranno: Franco Dellavalle, [redacted] Centro trasfusionale di Alessandria; Alessandro Cartasegna di Novi, referente Admo; Teresa Lamperelli, Ste[redacted] Bregante del centro trapianti [redacted] midollo osseo dell'Ospedale San [redacted] di Genova. L'incontro, [redacted] organizzato dall'Associazione «Vela» e rientra nell'ambito dell'iniziativa «Una serata per la vita». [r. bo.]

[redacted] Sono 11 i miliardi stanziati dalla Regione per sanare i problemi idrogeologici per [redacted] vo Versiggia in Oltrepo. [d. sa.]

DA NON PERDERE

Festa Polizia

Anniversario fondazione

Alla scuola Cardile di corso Acqui ad Alessandria si celebra oggi alle 10 la festa della Polizia nel 147°anniversario di fondazione del corpo. [e. c.]

Cultura e svilu[redacted]

Si parla di vizi e virtù

Su «La politica europea dell'Italia: antichi vizi e opinabili virtù» parlerà alle [redacted] alla sala conferenze dell'Associazione «Cultura [redacted] Sviluppo» di Alessandria il docente universitario Valter Coralluzzo. [e. c.]

[redacted]

Corso Cavallotti chiuso

Oggi [redacted] domani ad Alessandria tra [redacted] Crimea e via Legnano sarà chiuso al traffico corso Cavallotti. [r. sc.]

[redacted]

[redacted] riscoperta di Dio»

Al salone Arnoldi di Alessandria stasera alle 21 per il ciclo quaresimale «Alla riscoperta del senso di Dio» lo psicanalista Giacomo Dacquino di Torino parlerà su «Se fossi tuo: l'uomo alla riscoperta del volto del Padre». [e. c.]

[redacted]

[redacted] legge a Ticineto

Questa sera nella sala Gallinaccio a Ticineto alle 21 prosegue la lettura dell'Orlando Furioso [redacted] il professor Franco Romussi. [r. sa.]

[redacted]

Dibattito a Casale

Oggi pomeriggio alle 18 al Trevisio, in via Alessandria 3, [redacted] Casale il preside Gianni Abbate interverrà su «I nuovi esami di Stato nelle superiori: psicodramma [redacted] commedia». L'incontro [redacted] promosso dall'Università Popolare. [r. sa.]

[redacted]

Conferenza sui bimbi

«Bimbo mio come mi assomigli» [redacted] il titolo dell'incontro in programma stasera alle 21, all'auditorium Santa Chiara, in via Facino Cane, a Casale promosso dall'Agenzia Famiglia. Relatore Franco Narducci. [r. sa.]

Già pronto uno studio, ma il piano rifiuti varato in Provincia cambia tutto

«L'inceneritore a Novi non si fa»

Soro e Lovelli: [redacted] sito tra Alessandria e Asti

[redacted] LIGURE. [redacted] allontana l'ipotesi della realizzazione di un inceneritore a Novi, o nell'area del Consorzio smaltimento rifiuti Ovadese valle Scrivia. Lo [redacted] stengono il sindaco Mario Lovelli [redacted] il presidente dell'ente consortile Oreste Soro. [redacted] è più come prima dell'entrata [redacted] vigore della Legge Ronchi un problema del solo consorzio Ovadese valle Scrivia, ma l'individuazione [redacted] sito interessa [redacted] tutti i bacini di smaltimento rifiuti. Maggiore chiarezza [redacted] stata fatta durante l'audizione di Soro in consiglio comunale, richiesta dal [redacted] Forza Italia. [redacted] stato affidato un incarico al Politecnico di Alessandria, per l'identificazione e la valutazione di fattibilità delle procedure [redacted] tecnologie più idonee a realizzare [redacted] impianto [redacted] termodistruzione dei rifiuti del consorzio [redacted] dell'ubicazione.

«Questo studio è stato ultima[redacted] - dice Soro - e i risultati [redacted] stati trasmessi ai Comuni Consorziati». Su questo aspetto Francesco Giannattasio di Fi ha chiesto [redacted] ottenuto che la documentazione sia portata in discussione in commissione consiliare. «Durante la stesura dello studio ad opera [redacted] Politecnico - continua [redacted] -, alla luce delle nuove normative, è stato modificato il piano regionale dei rifiuti che ha introdotto gli ambiti territoriali provinciali ottimali. Mentre è [redacted] riconfermata la situazione impiantistica del bacino Ovadese - Valle Scrivia - Acquese, si [redacted] escluso che l'individuazione dell'impianto di termoutilizzazione interessi un solo bacino. Il Consorzio ha deliberato di sospendere la procedura di progettazione e a questo punto lo studio di compatibilità ambientale spetta alla provincia».

Conclude il sindaco: «In base al piano della Provincia, secondo il presupposto che un tale impianto [redacted] collocato in posizione baricentrica nel territorio, cade la candidatura di Novi e si ipotizza una collocazione fra le province di Asti e Alessandria».

Massimo Putzu

Un inceneritore Salta l'ipotesi dell'impianto a Novi? «L'ambito ora è su due province intere e il luogo dove sistemarlo deve essere baricentrico»

[redacted]

[redacted]

«Spegni il motore»

Tortona, [redacted] campagna contro l'inquinamento

[redacted]. «Spegni il motore dell'auto, ne guadagna la tua salute»: [redacted] lo slogan della campagna [redacted] sensibilizzazione realizzata dal Comune [redacted] Legambiente, Agriturist, Associazione volontari ambiente (Ava), Distretto scolastico e Asmt.

«La città è inquinata - dice Angelo Bottiroli di Legambiente -, l'aria, specie nel [redacted] storico, è poco respirabile, così il Comune ha lanciato una campagna per sensibilizzare i cittadini contro l'inquinamento atmosferico». Centinaia di manifesti sono stati affissi per le vie. C'è scritto: «Se lasci il motore dell'auto acceso... [redacted] educazio[redacted] è in divieto [redacted] sosta». Semplici parole accompagnate da una figura di uomo con maschera anti-gas e a fianco un cartello [redacted] divieto di sosta. Di seguito sono spiegati i motivi [redacted] questo invito: [redacted] motore acceso s'inquina inutilmente l'aria, si [redacted] carburante (e denaro) per niente, inoltre si può prendere una multa. I vigili infatti possono erogare sanzioni fino a 200 mila lire.

L'iniziativa è stata attuata nell'ambito della «Settimana dell'ambiente». Il marchio, che rappresenta un personaggio creato [redacted] Altan, è stato concesso da Legambiente [redacted] era già [redacted] utilizzato per una campagna di sensibilizzazione nelle grandi città. «La necessità di avviare una campagna di questo genere - spiega Bottiroli - è emersa perché molti tortonesi sono insensibili ai problemi ambientali, specie per quanto riguarda l'inquinamento atmosferico. Molti parcheggiano a fianco dei marciapiedi, spesso in divieto, lasciando il motore acceso». [m. t. m.]

Delegazione [redacted] Roma

Cava Cementi oggi incontro al Ministero

ARQUATA. In forze a Roma per risolvere la «grana» della cava.

I rappresentanti dei vari organismi ed enti interessati [redacted] problema della nuova miniera per l'Arquata cementi, già [redacted] partiranno per la capitale. E' previsto per domani, alle 11, un incontro al ministero dell'Indu[redacted] coi funzionari che si [redacted] occupati [redacted] questione. La delegazione alessandrina sarà composta dal presidente [redacted] dal vice presidente della provincia di Alessandria, Fabrizio Palen[redacted] e Daniele Borioli, dal sindaco di Arquata Maria Grazia Morando, dai dirigenti dell'Arquata cementi, dal dottor Garrone, ingegnere [redacted]po del di[redacted] minerario di Torino [redacted] presidente della conferenza dei servizi, e dai sindacati. Questi ultimi parteciperanno con i rappresentanti provinciali e [redacted] categoria di Cgil, Cisl e Uil e [redacted] alcuni rappresentanti delle Rsu dello stabilimento. All'incontro dovrebbero partecipare anche alcuni parlamentari eletti in provincia. «Questo è un appuntamento importante - dice Nicola Pondrano della Fillea Cgil - è l'unica occasione che abbiamo per entrare nel merito della questione direttamente con il ministero dell'Industria, [redacted] cui spetta il giudizio tecnico sull'apertura della [redacted] cava. In base [redacted] questo parere il presidente del consiglio prenderà [redacted] decisione. L'augurio è di tornare a casa già domani [redacted] notizie positive per i lavoratori». [m. pu.]

Ad Arquata

Centro carne di struzzo all'ingrosso

ARQUATA. Il Comune ospiterà la prima rivendita provinciale all'ingrosso di [redacted] di struzzo. Della singolare iniziativa commerciale accolta dall'amministrazione locale si è saputo nell'ultimo Consiglio comunale, quando è stata votata all'unanimità una «variante specifica» che interessa l'area dietro l'ex macello civico.

Con la delibera è stato deciso un cambio di destinazione d'u[redacted] della zona dove sorgerà il centro all'ingrosso per la vendita [redacted] carne [redacted] struzzo, passata così da agricola [redacted] commerciale.

La rivendita fornirà negozi alimentari, macellerie e supermercati. L'attività si estenderà su [redacted] superficie di [redacted] metri quadrati. In Comune prevedono tempi brevi per la realizzazione. A Vignole c'è già un allevamento di struzzi che ne commercia la carne.

La realizzazione di quest'attività avviene a ridosso di un'area, quella dell'ex macello civico, trasformata [redacted] destinazione d'uso artigianale e che è stata venduta all'asta a maggio. Il [redacted] proprietario è l'immobiliare arquatese La Rosa [redacted] Pia Orlando. Dall'alienazione il Comune ha ricavato 448 milioni. La somma è servita per pagare un residuo di 300 milioni alla Sime, l'[redacted] assegnatario del servizio di distribuzione del metano e sarà utilizzata per l'abbattimento di barriere architettoniche e per dotare di ascensore il municipio. [m. pu.]

[redacted]

IN BREVE

ALESSANDRIA

Decine di incendi ieri in provincia

Decine d'incendi ieri [redacted] provincia o poco fuori. Sono bruciate rotoballe a Roccaverano, un bosco [redacted] Turbino di Acqui, un tetto in regione Vico [redacted] Spigno, uno scantinato ad Acqui, un canneto [redacted] Valle San Bartolomeo, sterpaglie [redacted] Gamalero e Predosa. In tutti i casi, [redacted] toccato [redacted] vigili del fuoco contenere le fiamme. [r. c.]

[redacted]

Raid teppistico [redacted] sede della società di calcio

Raid teppistico contro la sede del Voghera calcio. L'altra notte una fitta sassaiola ha infranto tutti i vetri degli uffici occupati dalla società, [redacted] via Facchinetti, all'interno dello stadio. La squadra oltrepadana occupa [redacted] terzultimo posto in C2 e ha subito di recente la contestazione dei tifosi. [d. sa.]

NOVI [redacted]

Si riesamina in Consiglio il bilancio preventivo

Si riunisce oggi (ore 15) [redacted] consiglio comunale di Novi. Tra i punti all'ordine del giorno è stato inserito il riesame del bilancio preventivo, respinto dal Coreco. Saranno discusse anche le interpellanze. [m. pu.]

[redacted] LI[redacted]

I comunisti si riuniscono per rinnovare il direttivo

Congresso della sezione di Novi del partito dei comunisti italiani, alle 21, nella sede di via Amendola 25, per il rinnovo del direttivo. Parteciperà anche Laura Ricci, del coordinamento di Gavi. [m. pu.]

Il comunicato è stato negato anche ad un consigliere d'opposizione

«Secretati» dal Comune di Acqui i controlli sugli extracomunitari

ACQUI TERME. Comunicato stampa «top secret» sui controlli degli extracomunitari. Ieri mattina, Marinella Barisone, consigliere comunale dei Democratici di sinistra - Movimento dell'Ulivo, ha chiesto ufficialmente [redacted] comandante della Polizia Municipale della città termale, il dottor Mirko Mussi, di conoscere i dati relativi all'attività operativa svolta dai Vigili urbani, nella scorsa settimana in relazione all'ordinanza emessa dal sindaco Bosio. Il dottor Mussi, ha spiegato che i dati richiesti [redacted] contenuti in un comunicato stampa inviato alla segreteria del sindaco. Il consigliere Barisone, si è quindi rivolta a detto ufficio per avere i dati contenuti nel comunicato stampa: «Mi è stato risposto che il comunicato stampa non [redacted] un atto amministrativo di cui avrei potuto prendere visione, ma bensì un documento preparato dal sindaco, la cui diffusione [redacted] riservata alla sua personale discrezione».

Un fatto singolare, che riporta all'attenzione il problema del libero accesso agli atti amministrativi, tenuto conto che il comunicato stampa, secondo la giurisprudenza amministrativa è a tutti gli effetti un documento dell'amministrazione, con informazioni circa l'operato della stessa amministrazione, il cui libero accesso da parte di un consigliere comunale è garantito in base alla leg[redacted] 142 e 241 del '90 in quanto rappresentante dei cittadini. In questa vicenda, non si riescono a comprendere i motivi per i quali il sindaco ha preparato un comunicato stampa da non consegnare [redacted] giornalisti. [g. l. f.]

[redacted]

I nomadi restano al Cipian chiesto aiuto alla questura

[redacted]. Riesplode in città la questione nomadi. Da venerdì scorso una trentina di roulottes di «rom» provenienti da mezza Italia e dall'estero si è insediata al Cipian, l'[redacted] artigianale di Novi. «La loro presenza, oltretutto su aree vietate alla sosta - dice il sindaco Mario Lovelli - sta causando ripercussioni negative sulle attività artigianali e danni agli spazi pubblici. Fra l'altro, gli zingari lasciano sul terreno sporcizia e rifiuti».

In Comune affermano [redacted] aver assunto tutte le iniziative possibili per far rispettare l'ordinanza che vieta la sosta di [redacted] al Cipian. Sono stati avvertiti i vigili urbani ed [redacted] stato chiesto anche alla prefettura e alla questura di intervenire rapidamente. Ma, nonostante i [redacted]ivich abbiano redatto verbali per la violazione del provvedimento del sindaco, il Comune non è riuscito a far allontanare i nomadi. «[redacted] fronte [redacted] una situazione inaccettabile - dice il sindaco -, ho chiesto la convocazione urgente [redacted] Comitato provinciale per l'ordine e la sicurezza». Nell'area occupata dagli zingari, cioè lungo l'aiuola a ridosso della Ss 35 bis dei Giovi, verranno comunque sistemati dissuasori per impedire la sosta. [m. pu.]

Infermiere di Valenza

Rapinò banche a Milano torna in cella

VALENZA. Su ordine di [redacted]razione del tribunale di Milano, i carabinieri hanno arrestato l'infermiere Giacomo Rabizzi, 45 anni, via Martiri di Lero 9. Deve [redacted] un residuo di pena di 1 anno, 3 mesi e 25 giorni per due rapine commesse a Milano nel marzo 1998.

Rabizzi si presentò in una sede della B[redacted] Lom[redacted]rda con [redacted] mano un telecomando camuffato da bomba, che gli servì per minacciare gli impiegati e andarsene con 10 milioni. Visto l'esito positivo del «colpo», l'infermiere [redacted] recò in un'altra agenzia della [redacted] banca. Per intimorire i presenti, si servì [redacted] un taglierino e di una siringa, che agitò sotto il naso del cassiere per farsi consegnare 7 milioni. Qualcuno però azionò l'allarme e, poco più tardi, Rabizzi venne preso.

L'uomo patteggiò una pena di 1 anno, [redacted] mesi e [redacted] giorni. Dopo [redacted] mesi, però, tornò in libertà provvisoria, di qui la necessità di emettere [redacted] nuovo mandato che l'ha riportato nel carcere di San Michele. [r. c.]

SACCHI VITTORINO SAS
di SACCHI VITTORINO e MARCO
MATERIALI EDILI

CAMINETTI EDILKAMIN in OFFERTA

da [redacted] i al Vs. servizio
[redacted] i materiali da costruire
in pronta consegna

CONSEGNA A [redacted] E SCARICO CON [redacted]

solai
laterizi
legnami da costruzione
isolanti
coperture
pvc
perlinato
porte tagliafuoco

porte blindate e per interni
sanitari
ceramiche
pietre
ferramenta
forni
tendine

Onduline
EMACO
POROTON
EDILKAMIN
FIRST
TERMIT

V. Galade 24 Mandrogne
rel 0131/57041 - 57674
fax 0131/579900

GRANDE CONCORSO
LA PORTA DELLA FORTUNA
DAL 15/3 - AL 3/4

AUT. MIN. N. 4/34688/99 DEL 01/03/99

Ritaglia il bollino sottostante, applicalo sulla cartolina che riceverai al Centro Commerciale [redacted]A per un acquisto effettuato nei negozi della galleria e nell'ipermercato Bennet e presentati presso "La Porta della Fortuna". In base al [redacted] di timbri collezionati con prove d'acquisto di negozi diversi [redacted] con l'aiuto del bollino, ritagliato su La Stampa, potrai effettuare svariati passaggi sotto la porta. Se uno di questi passaggi farà illuminare la porta vi[redacted] il premio assegnato. **In palio uova pasquali, colombe, buoni acquisto e un favoloso viaggio in Tunisia.**

bennet IPERMERCATO
ALESSANDRIA
FRAZIONE ASTUTI
[redacted]

IL FATTO

POLO CULTURALE IN S. FRANCESCO

Il complesso ospiterà il Museo civico, la Pinacoteca e altre istituzioni

Un tesoro d'arte nell'ex convento

Si punta [redacted] sponsor e «8 per mille» per il recupero

[redacted]. [redacted] commissione Politiche del territorio, presieduta da Maurizio Grassano, ha valutato lavori e prospettive progettuali del recupero della chiesa di San Francesco, all'interno dell'ex convento francescano del [redacted] (poi ospedale militare). Al termine è stato auspicato che, compatibil[redacted] con i finanziamenti, il recupero avvenga nel più [redacted] tempo possibile, coinvolgendo la città e sponsor a livello nazionale.

Alla commissione l'assessore alla Cultura Gianfranco Cuttica di Revigliasco ha [redacted] che, vinta la battaglia con quanti in passato ne volevano la demolizione, l'ex chiesa diverrà prestigiosa [redacted] del [redacted] civico e della Pinacoteca alessandrina.

Ha aggiunto: «Completato il recupero, l'ex convento è totalmente destinato a spazi culturali, dall'Istituto di storia [redacted] d'arte alla Biblioteca universitaria, un polo nel [redacted] città [redacted] di un'area verde, importante per [redacted] possibile discorso di turismo culturale».

[redacted] chiesa di San Francesco sono venuti alla luce anche importanti affreschi e altri sono an[redacted] nascosti [redacted] l'intonaco o [redacted] di tinteggiatura

[redacted]

L'architetto Elio Tardito, che segue il recupero della chiesa, il secondo tempio francescano in Italia dopo San Francesco di Assisi, poi divisa con un piano intermedio da Napoleone per adibirla a usi militari, ha illustrato quanto già fatto, portando alla luce interessanti affreschi, nascosti sotto spessi strati di intonaco e tinteggiature varie.

Altri sono sulle pareti perimetrali o dell'importante torre campanaria, dove è stata recuperata parte di quella che doveva essere un'Annunciazione. Per altri ancora si lavora e vengono alla luce anche parti scolpite [redacted] certa importanza.

Le opere più interessanti si trovano nella zona di quello che doveva essere l'altare, dove si pensa di scoprire una grossa parte del pavimento originale. Venute alla luce alcune tombe, altre sono sotto il cortile su via XXIV Maggio, a cui [redacted] data luce abbattendo i [redacted].

Quasi completato il rifacimento del tetto (900 milioni), quindi si risanerà la facciata su via XXIV Maggio, che presenta lesioni. Con 500 milioni della Regione si stanno completando opere murarie generali e si recupereranno serramenti in legno e ferro. Con i 760 milioni dell'8 per mille dell'Irpef saranno completati altri importanti interventi. E' [redacted] chiesto l'8 per mille anche per il '99.

Franco Marchiaro

LUNEDÌ tuttosoldi
I supplementi de LA STAMPA
Una settimana ricca di tutto.

N. Carrozzeria Sport
di Cantello Carmelo & C. s.n.c.

STRADA FORLANINI, 30
(zona ospedale Borsalino)
ALESSANDRIA

Tel. 0131/225089
Tel e Fax 0131/288742

AUTO SOSTITUTIVA

AUTORIZZATA
NISSAN
per Alessandria e provincia

AUTO USATE

Per le vostre proposte

PK Alessandria
Via Cavour, 58 - Tel. 0131.44.55.22

Maccarini
Concessionaria OPEL
per Alessandria, Valenza, Acqui Terme, Tortona, Nizza & Canelli

ALESSANDRIA - Via Milano, 162 - Tel. 0131/262075 - 262174
VALENZA - Via dell'Artigianato Zona D/3 - Tel. 0131.943.432
ACQUI TERME - Via Moriondo, 84 - Tel. 0144.321.561 - 0144.322.535
TORTONA - S.S. per Genova, 4 - Tel. 0131.862.267 - Fax 0131.821.447
CANELLI - Viale Italia - Tel. 0141.822.129
NIZZA MONFERRATO - Piaz[illegible] 141 702 353

BMW 320i COUPÉ - FULL OPTIONALS	1994
[illegible] Porte CLIMATIZZATA	1995
[illegible] 1000 FIRE	1993
FIAT [illegible] JOLLY 900 ACCESSORIATA	Ottobre [illegible]
SEAT [illegible]	1994
[illegible] 306 [illegible] 4 Porte [illegible]	1995
[illegible] 306 [illegible]	1997
RENAULT [illegible] 1400 5 Porte	1996
OPEL [illegible] 1800 16V [illegible]	1996
FORD FIESTA 1200 TECNO [illegible]	Ottobre 1998
FORD ESCORT [illegible] S.W. CLIMA	1994
SUZUKI VITARA 1600 JLX 4X4	1993

PARCO USATO

Ferretti AUTO
MULTIMARCHE
TUTTI I VEICOLI NUOVI IN PRONTA CONSEGNA

FORD MAVERICK TD	1995	L. 29.500.000
VW GOLF TD 5P	1996	L. 24.500.000
JAGUAR DOUBLE SIX	[illegible]	L. 30.000.000
MERCEDES 200 E	1991	L. 16.000.000
CITROEN ZX [illegible]	1997	L. 19.000.000
FIAT PUNTO	1995	L. 9.500.000
Y 10 IGLOO	1994	L. 9.500.000
MERCEDES [illegible]	1993	L. 30.000.000
[illegible]	1995	L. 19.500.000
VW LT 35 CENTINATO	1991	L. 12.000.000
PANDA SELECTA	1991	L. 5.500.000
ULYSSE TD 7P	1995	L. 27.000.000
CHEVROLET 2.8	1985	L. 17.000.000
SUZUKI SAMURAI	1992	L. 13.000.000
[illegible] T 205 [illegible]	1989	L. 6.500.000

[illegible]
V. Pontida, 80 Tel. 0131.336733 - [illegible]

NOVAUTO
Concessionaria della Mercedes-Benz Italia S.p.A.
per Alessandria e Provincia

[illegible]
S.S. n. 10 Alessandria-Asti Km [illegible] - Tel. 0131.361.703 [illegible] - [illegible] 0131.361.720

MERCEDES [illegible] 300SL/24V	1991	argento - pelle-radio-sed. [illegible] con memo-computer
[illegible] SPACE WAGON GLX [illegible]	[illegible]	[illegible] - metall. - cond. aria - abs - gancio traino
[illegible] [illegible] ESPRIT	1995	nero - clima - gomme [illegible]
BMW 318 IS [illegible]	1993	blu met. - full optional
[illegible] WRANGLER 2,5B	1998	nero - cerchi in lega
OPEL VECTRA 1.6 [illegible]	08/98	Km. 9.000 - nero met. - clima
BRAVO 1.8 GT 16V	12/95	Black Ink - abs - radio - clima - cerchi - 2 air bag
ALFA DUETTO 2.0	[illegible]	nero - Km. 60.000 - cerchi lega
BMW 525 TDS [illegible]	1998	argento met. - full optional
VOLVO V70 T [illegible]	1998	blu - tetto - full optionals
CHRYSLER VOYAGER TD [illegible]	[illegible]	bordeaux - full optionals - radio - cd

Concessionarie Honda
NEVIO CAR
S.S. per Alessandria, 4/A
Pozzolo Formigaro (AL)
Tel. 0143/418.418

HONDA
CARATTERE INDIPENDENTE

HONDA ACCORD 2000 ES - FULL OPTIONALS	anno 1995 - colore nero met.
HONDA CIVIC 1500 LSI 3P	anno 1992 - colore blu met.
HONDA CIVIC 1500 VTI 4P.	anno 1993 - colore nero - full optionals
ALFA ROMEO GTV 2000 T.S.L.	anno 1996 - full optionals - colore rosso
OPEL OMEGA 2500 TD	full optionals - anno 1997 - colore grigio met.
VW POLO 1050 CL	anno 1992 - colore grigio met.
ALFA ROMEO 146 1600 IE	anno 1996 - colore bordeaux - full optionals
MITSUBISHI SPACE RUNNER	anno 1995 - colore nero - full optionals
CITROEN XANTIA SW 1600	anno 1997 - colore bianco - full optionals
HONDA CIVIC 5P 1600 LS	anno 1996 - colore blu met. - full optionals

TUTTE LE VETTURE [illegible] INDICATE [illegible] GARANZIA

CONCESSIONARIA
MONDIAL CAR '90
[illegible] FELTRIN D. & C. [illegible]
Gruppo Volkswagen
Strada prov. Pavia, 18/A - VALMADONNA (AL) - Tel. 0131.222.559

CITROEN	XANTIA WAGON	1.8	CLIMA + ECO [illegible]	1996	19.000.000
FIAT	[illegible]	1.6	DI SERIE	1993	13.000.000
FORD	ESCORT 16V. (GHIA)	1.8	FULL OPTIONALS	1994	13.000.000
[illegible]	CALIBRA 16V.	2.0	ABS - S.S. - ANTIF.	1992	"TRATT. IN SEDE"
MAZDA 323 F. 16V.		1.8	FULL OPTIONALS + GAS	1991	13.000.000
SAAB	9000 TURBO [illegible] (CSE)	2.0	FULL OPTIONALS	1994	29.000.000
FIAT	PANDA 750 YOUNG		REVISIONATA	1987	5.000.000
SKODA	FELICIA [illegible]	1.3	[illegible]	1997	12.000.000
VOLKSWAGEN	[illegible] "GTI"	[illegible]	FULL OPTIONALS	1993	[illegible]
SEAT	MARBELLA (SPECIAL) 900		[illegible]	1990	4.000.000
LANCIA	[illegible] I.E.	1.6	FULL OPTIONALS	1991	7.000.000

[illegible] DISPONIBILITÀ [illegible] KM 0 [illegible]
[illegible] le nostre proposte sono coperte [illegible] garanzia
VENDITA NO STOP 24 ORE [illegible] - [illegible] 368.216.779
RESPONSABILE [illegible] CRISTIAN TIMPANARO

GALVAGNO s.r.l.
ALESSANDRIA - V.le Artigianato, 2 zona D3
Tel. 0131.347007
ASTI - C.so Savona, 196 - Tel. 0141.598687

CITROEN XANTIA [illegible]00 BREAK CLIMA ABS	11/97	
CITROEN XM 2000 TURBO CT [illegible]	[illegible]	
CITROEN XM 2100 TURBO [illegible]	91	
[illegible]OT 205 [illegible] 1600	90	
FORD MONDEO 2000 GHIA CLIMA	[illegible]	
VOLVO [illegible] POLAR SW	91	
SUZUKI SWIFT 1300	91	
[illegible] SW	[illegible]	
MITSUBISHI PAJERO	91	
CLIO FIJI	[illegible]	

autotractor
di BRUNA BIGI & C. s.n.c.
materiale auto e trattori

DA OLTRE [illegible] ANNI AL SERVIZIO DELLA VOSTRA AUTO
CON LE MIGLIORI MARCHE

[illegible]	PEUGEOT
[illegible]	[illegible]
BREMBO	SKF
[illegible] UTENSILI	[illegible]
CHAMPION	[illegible]
FAPA	[illegible]
[illegible] FILTRI	IMASAF

autotractor
[illegible] materiale auto e trattori
C.so Monferrato, 11 - TEL. 0131.22.26.62
15100 ALESSANDRIA FAX 0131.22.63.59

Fratelli Negro s.r.l.
CONC. AUDI-VOLKSWAGEN
VIALE DELL'ARTIGIANATO, 38/40
ZONA D3 - ALESSANDRIA
TEL. 0131/244650-244670
Audi

[illegible] USATO PRIMA SCELTA

GOLF GTI 16V CLIMA-ABS-2 AIRBAG	1995
BMW 325 TDS	1995
AUDI [illegible] 2.5 TDI TIPTRONIC	1998
FIAT PUNTO GT GIALLA	1996
AUDI 80 AVANT 1.6	1993
POLO 1.9 DI [illegible] AZIENDALE	[illegible]
POLO 1.0 BENZINA - AZIENDALE	1999
PORSCHE CARRERA [illegible] FULL OPTIONALS	1991
FORD MONDEO 1.8 TD S.W. GLX	1994
AUDI A4 1.6 CLIMA	1995

GARAGE 61 srl
Concessionaria Acqui Terme
Audi
Dario Cappello
Corso Divisione Acqui, 7 - ACQUI TERME TEL. 0144.323.735

VW SHARAN TDI COMFORTLINE 110 CV	1998
VW [illegible] 2000 16V 20 [illegible]	1997
VW VENTO 1800 GL	1992
VOLVO 850 T5 S.W.	1995
RENAULT CLIO [illegible] RT 5 P.	1991
RENAULT TWINGO 1200	1994
PEUGEOT 106 1100 3 P.	1995
AUTOBIANCHI Y10 1100 I.E. CAT	1992
VW POLO 1300 COMFORT 3 P.	1994
ALFA 33 1700 4X4	1991

GM
Gaino e Mignone
Concessionaria LANCIA
Via Berlingeri [illegible] -15011 Acqui Terme - Tel. 0144.324.955

MARCA	MODELLO	ISCRIZIONE	PREZZO
ALFA ROMEO	155 TURBO DS ECO. [illegible]	1[illegible]	[illegible]
AUTOBIANCHI	Y10 1100 ELITE CAT.	1993	9.000.000
DAIHATSU	FEROZA 1600 FULLTIME 16V.	1992	18.500.000
FIAT	PUNTO 75 ELX CAT. 3P.	1995-LUG	12.500.000
FIAT	TIPO 1600 i.e. GT 5 P.	1991	6.500.000
[illegible]	UNO 1100 i.e. S CAT. 5 P.	1993	7.800.000
LANCIA	DEDRA 1800 SW LS 8V CAT	1995	18.000.000
LANCIA	DELTA 1600 IE CAT.	1993	11.500.000
LANCIA	DELTA 1600 LE CAT.	1[illegible]	16.000.000
LANCIA	Y 1242 LE 8V CAT.	1997	14.000.000
RENAULT	CLIO 1400 SI CAT. 3 P.	1994	6.000.000
[illegible]	GOLF [illegible] 4WD 5 P.	1990	5.500.000

Presso la Concessionaria [illegible]
Giada Motor srl
Via Novi, 97 - BASALUZZO (AL)
Tel. Uff. 0143.489.495 - Tel. Ass. Ricambi 0143.489.496

RENAULT R19 1.8 16V 4 Porte - clima - blu met.	[illegible]
RENAULT R19 1.4 SI 5 Porte - verde met.	[illegible]
RENAULT CLIO SI 1.4 3 Porte - nero met. - clima	[illegible]
[illegible] SPRING - nero met. - clima	[illegible]
RENAULT ESPACE QUADRA 4X4 7 Posti - clima	1989
RENAULT TRAFFIC [illegible] DIESEL - rosso	1996
RENAULT EXPRESS 1.9 D 55 CV - Giraffone - bianco	[illegible]
SUZUKI VITARA JLX 1.9 TD - soft top - hard top + cerchi lega	[illegible]
DAIHATSU ROCKY 2.8 D AUTOCARRO - nero - revisionato	[illegible]
SUZUKI SJ 413 JX - blu met. - t.a.	1987
VOLKSWAGEN GOLF 2.0 GTI - blu met. - t.a.	[illegible]
PEUGEOT 405 S.W. 1.6 TROPHY - blu met.	1991
RENAULT R12 GORDINI - PERFETTA DA COLLEZIONE OMOLOGATA ASI 1972	

Finanziamento Tasso Zero
su veicoli usati
18-24-30 mesi

GARAGE CASALESE

CONCESSIONARIO PER CASALE - VALENZA - TRINO - [illegible]

Via Tarantelli, 11 - Zona Ind. - Tel. 0142/452130 - 74822

CASALE MONFERRATO

VETTURE D'OCCASIONE

1) **FIAT PUNTO 90 ELX** - '94, 5p., telecomando, pochi km., ottime condizioni
2) **ALFA 164 TURBODIESEL** [illegible] - '96, FULL-OPTIONAL, pochi km., splendide condizioni
3) **FORD MONDEO 2.0 16V SW GHIA** - '93 climatizzatore, pochi km.
4) **ALFA** [illegible] **2.0 16v** - vettura aziendale full-optionals, int. pelle Momo
5) **ROVER 111 SI** - '94, clima, vetri el., centralizzata, 5 porte
6) **ALFA 146 1.6 TWIN SPARK 16v L** - '97 clima, airbag, GPL
7) **LANCIA K 2.0 LS** - '96, clima abs, doppio airbag, antifurto, autoradio
8) **ALFA** [illegible] **1.4** [illegible] **L** - VETTURA AZIENDALE, clima, abs, airbag, imp. radio
9) [illegible] **1.4** [illegible] **L** - VETTURA AZIENDALE, clima, abs, airbag, imp. radio
10) **OPEL** [illegible] **1.7 TD CLUB SW** - '96 climatizz., autoradio

SU TUTTE LE VETTURE [illegible]
[illegible] **+ 6** [illegible] **O 1** [illegible]

[illegible] **DI** [illegible]
SU VETTURE GARANTITE

Autovar Srl

Unica concessionaria per [illegible]

S.S. per GENOVA - Circ. Spinetta Marengo - Tel. 0131/61.89.07

ALFA ROMEO [illegible] 2.5 TD SPORT - '96	L.	[illegible]
FIAT COUPÈ 2.0 TURBO PLUS - '95	L.	26.800.000
[illegible] C [illegible] ELEGANCE 1.8 - '95	L.	[illegible]
MITSUBISHI [illegible] GS - '96	L.	21.500.000
A.R. [illegible] 1.6 - '90 molto bello	L.	15.500.000
BMW Z3 1.8 - '96	L.	[illegible]
A.R. GTV TS - '97 Km. 16.000	L.	32.500.000
FORD MONDEO SW GLX 1.8 - '93	L.	13.500.000
RENAULT TWINGO - '95 full opt	L.	10.000.000
FIAT MAREA - Weekend TD 125 HLX '97 full opt.	L.	[illegible]
SUZUKI VITARA JLX - '93 molto bello	L.	16.500.000
FIAT PUNTO 90 ELX - '94 full opt	L.	11.000.000

FINANZIAMENTO SINO A L. 15.000.000 A TASSO ZERO

V.A.R. DI SCOTTI

RENAULT

Corso Lamarmora, 79 - Tel. 0131/25.23.21

AUDI	A4 1.8	96 grigio ch. met.	28.500.000
FIAT	TEMPRA 1.8 [illegible]	95 grigio sc. met.	12.000.000
[illegible]	TEMPRA SW 1.6	91 bordeaux	7.500.000
FIAT	MAREA SW TD [illegible]	96 grigio ch. met.	28.000.000
PEUGEOT	205 CABRIO RG	91 verde [illegible]	9.500.000
[illegible]	ESPACE RT TD	95 verde met.	30.000.000
RENAULT	CLIO RT 1.4 5P	verde met.	8.500.000
RENAULT	CLIO 16V	[illegible] blu met.	15.000.000
[illegible]	SCENIC RN 1.6	97 bianco	23.500.000
VOLKSW	GOLF GL 1.3 3P	90 nero	5.000.000

Per i veicoli con anzianità inferiori ai 6 anni possibilità di finanziamento a tasso 0% 18-24-30 mesi

[illegible] LE AUTO DA VIVERE

CONCESSIONARIA CITROËN
E. TRAVERSO SAS

Via Serravalle, [illegible] - **NOVI LIGURE**
Tel. 0143.329.880/329.885 - Fax 0143.329.876

CITROEN SAXO	1.1 3P. 1997 verde met. servo clima	L.	13.500.000
[illegible] AX GTI	3 P. 1.3 cc. 1991 grigio met.	L.	4.900.000
CITROEN AX	3 P. 950 cc. '92 cat bianco	L.	4.900.000
FIAT UNO	45 Fire 3 P. '92 cat grigio	L.	4.900.000
RENAULT R19	1.8 16V '92 cat verde met.	L.	7.500.000
FORD FIESTA	XR2 1.6 '92 grigio met. collaudata	L.	5.500.000
LANCIA [illegible]	2.0 '87 grigio met. GPL clima collaudata	L.	2.500.000
FIAT TEMPRA	SW 1.8 SX '95 blu met. clima	L.	13.900.000
ALFA [illegible]	IE '92 rosso met. cat	L.	4.500.000
ROVER 820	2.0 '88 grigio met. GPL collaudata	L.	1.500.000
SUZUKI [illegible]	1.6 16V JLX '96 bianco clima	L.	26.000.000

MARCA	COLORE	[illegible]	[illegible]
Volkswagen Golf 3p. GL	nero	1992	vetri elettrici, chius. centr. antifurto
Volkswagen Golf GTI 16V 5p.	argento met.	1996	clima, antif., cerchi lega, abs, v.el.
Passat Variant GT G60 4x4	blu met.	1[illegible]	clima, cerchi lega, abs
Volvo 850 T5 R SW	verde met.	1995	clima, 2 airbag, abs, cerchi lega, t.a.
Fiat Punto 90 ELX cat.	bianco	1995	clima, 2 airbag, abs, catalizzata
Volkswagen Polo	bordeaux	1993	cat.
Fiat Uno Sting 3p.	grigio met.	1989	
Peugeot 106 Rally	bianco	1992	chius. centr. v. elett. fendi, antifurto
Golf G60 3 porte	bianco	[illegible]	chius. centr. v. elett. abs, cerchi lega, cat
BMW 318 I	bianco	1991	chius. centr. v. elett. clima
Fiat Uno 45 Fire [illegible]	bianco	1992	5 porte
Y10 Fire Avenue	verde met.	[illegible]	chius. centr. v. elett. clima fendi t.a.
Ford Fiesta NewPort 3p.	verde met.	1994	chius. centr. fendinebbia
Audi 80 1.600 Berlina	bordeaux	1994	chius. centr. clima, antifurto, pred. stereo
Audi A6 4x4 1800 180 CV berlina	argento met.	[illegible]	full optional
Audi A6 4x4 1800 Turbo Avant	argento met.	[illegible]	full optional

3 concessionarie in un unico centro

HONDA Transalp 600 1998
YAMAHA Custom XV535/XV750 94/98
YAMAHA Virago XV125 1999
YAMAHA Majesty 250 1998

[illegible] LA [illegible] YAMAHA '99 IN [illegible] CONSEGNA

Mercandelli

ZONA INDUSTRIALE - 0142 781633 - CASALE MONFERRATO

BI AUTO snc

CENTROAUTO

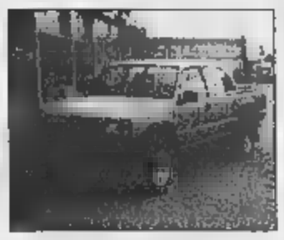

MITSUBISHI L200 CLUB
cab autocarro, 1994, colore bianco
L. 24.000.000

BMW 318 IS COUPE
antifurto, ABS, climat., 1994 colore verde met.
L. 28.000.000

MITSUBISHI [illegible]
GLS 2500 EX climat. ABS sosp. autolivellanti 1992 eco diesel, colore grigio [illegible].
L. 34.000.000

FIAT COUPE
Turbo Plus [illegible] *V, 1996, climat., ABS, int. in pelle, colore* [illegible] *met.*
L. 28.000.000

[illegible] **C** [illegible]
elegance, 1995, climaz. aut., ABS antifurto, col. [illegible] *met.*
L. 34.000.000

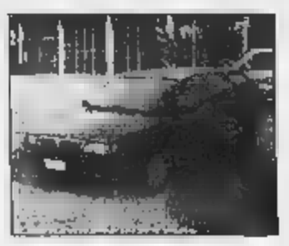

LANCIA DEDRA [illegible]
1900 TD, km. 0, full optional, climat. ABS alcantara, col. blu scuro met.
L. 34.000.000

W GOLF 2000 GTI CABRIO
1996, full optional, climat., ABS, cerchi in lega colore blu met., ottime condizioni

Via Silvio Ferrari, 15 - Tortona (AL)
Tel. 0131 815233 - 0131 822751

ROMANO BRUNO

Via di Brodolini 7 - Tel. 0142-456555

CASALE MONFERRATO

BMW 316i BERLINA 1.6 bianco - clima - abs - airbag	[illegible]	
BMW 320i BERLINA 2.0 nero - clima - abs	[illegible]	
BMW 525 TDS TOURING 2.5 nero met. - clima - abs - airbag	1995	
BMW 318 TDS BERLINA 1.7 nero met. - clima - abs - airbag	1995	
BMW 525 TDS BERLINA 2.5 nero met. clima - abs	1992	
BMW 325 TDS TOURING 2.5 argento met. - clima - abs - airbag	1996	
AUDI A4 TDI 90CV 1.9 argento met. - clima - abs - airbag	1995	
LANCIA DEDRA TD 2.0 blu met. - clima	1995	
VOLVO 940 SW SUPER POLAR [illegible] blu met. - clima - abs - GPL	1994	
ALFA ROMEO 155 1.8 grigio met. - clima - GPL	[illegible]	
HONDA ACCORD AERODECK SW 2.0 grigio met. - clima - abs	1993	
OPEL ASTRA SW 1.8 SPORT rosso - cerchi lega	1993	
RENAULT TWINGO 1.2 bordeaux met. - v.e. - c.c.	[illegible]	
SEAT IBIZA GLX 5P 1.4 rosso corsa	1994	
VW GOLF GTI 5P 2.0 argento met. - clima - abs	1994	

N.B. TUTTE QUESTE AUTOVETTURE GODONO DI UN FINANZIAMENTO FINO A 24.000.000 IN 24 MESI SENZA INTERESSI

Bi.e.Vi.

CONCESSIONARIA Ford

BELLINI e [illegible] **s.r.l.** - S.S. 10 per Voghera - TORTONA - Tel. 0131/822424

Abbiamo [illegible] ***per voi alcune offerte nel nostro parco usato*** [illegible] ***a vostra disposizione presso la nostra sede.***

MARCA	MOD.	ANNO	ALIM.	ACCESS.	CILIN.
FORD	FIESTA 5P	1997	BENZ.	SS - AC - MET - 2 AIRBAG	1200
FORD	FOCUS 5P	[illegible]	BENZ	FULL OPTIONAL	[illegible]
FORD	FOCUS 5P	1998	[illegible]	FULL OPTIONAL	[illegible]
FORD	MONDEO SW	1998	[illegible]	FULL OPTIONAL	2500 V6
OPEL	ASTRA SW	1993	BENZ	SS - AC - TA	[illegible]
LADA	NIVA	[illegible]	BENZ	SS - AC - TA	1600
FIAT	DUCATO	1993	DIESEL	AUTOCARRO 10 Q.LI	2500
[illegible]	TEMPRA SW	1995	[illegible]	SS - AC - AF - MET.	[illegible]
MAZDA	323 F	1994	BENZ.	AC - SS - AF	[illegible]
FIESTA	DSL	[illegible]	AUTOCARRO	SS	1800
CHRYSLER	4X4	[illegible]	[illegible]	FULL OPTIONAL	[illegible]

Legenda: S.S. Servo Sterzo - VE: Vetri Elettrici - CC: Chiusura Centralizzata AC: Aria Condizionata - [illegible] Cerchi Lega - Af: Antifurto - Met: Metallizzato

TUTTE LE NOSTRE VETTURE [illegible] **COPERTE DA GARANZIA VI ASPETTIAMO!!!**

Giovanetti s.r.l.

viale Martiri della Libertà 41 - Voghera (PV)
[illegible] 0383.41110 opp. 368705
fax 0383.212179

Peugeot 106 A/C 3P open '95 L. 9.500.000
Vectra 2000 D 16v CD SW '97 L. 29.000.000
Astra SW 1.7 TD climat. '96 L. 17.000.000
[illegible] **Courrier** 1800 D '93 L. 7.000.000
Corsa 1500 D 3P. VIVA DIC '95 L. 11.000.000
[illegible] Autocarro '95 L. 9.000.000
Calibra 2000 16v '92 L. 15.200.000
Punto [illegible] '95 L. 9.500.000
Polo '95 L. 9.500.000
[illegible] **1600 GL** 5P '92 L. 9.500.000
Golf 1400 [illegible] '94 L. 11.000.000
Rover R '97 1.4 L. 14.000.000
Calibra [illegible] 16 VA '93 full optionals, climatizz. L. 20.000.000

RENAULT LE AUTO DA VIVERE

Scrivia Motors Srl di Roberto Laguzzi

FIAT	Panda 30 650cc 1982 revisionata 1998 Panda 1000 1986 revisionata 1997 Uno 60 S 5p 1100cc 1991 Croma IE Super 2000cc 1992 revisionata 1999 (clima, servo, imp. metano)
FORD	Fiesta Van 1800cc D 1992
[illegible]	Civic Shuttle 1400cc 1990
RENAULT	5 950 ca [illegible] revisionata 1997 Clio RT 1200cc 3P 1990 revisionata 1998 Clio RN 1200cc 3P 1997 Laguna SW RT 2000cc 1996 full-optional
SEAT	Ibiza 1600cc 1995 revisionata 1999
VW	Polo GT 1300cc 1992
DAIHATSU	Feroza IE L2 Fulltime benz. 1600cc (clima, servo)

PER LE VETTURE [illegible] **SUPERIORI A 5 ANNI DI ANZIANITÀ, POSSIBILITÀ DI FINANZIAMENTO IN 18 - 24 - 30 MESI TASSO ZERO**

Tel. 0131/866.362 - Fax 0131/880.287
S.S. per Voghera - Reg. Villoria - 15057 TORTONA (AL)

ABBONAMENTO ANNUALE

Copie a sett.	Copie in 1 anno	Prezzo (L. 1.000 a copia)
7	359	L. 359.000
6	308	L. 308.000
5	257	L. 257.000

Tariffe abbonamento rateale e postale

ABBONARSI PORTA FORTUNA. Se vi abbonate fra il 1° novembre e il 30 aprile, parteciperete ogni mese all'estrazione di 100 premi per 6 mesi. Quindi prima vi abbonate, più possibilità [illegible] vincere avete.

LA STAMPA
LA BUONA ABITUDINE DEL RISPARMIO QUOTIDIANO
Per informazioni tel: 011-56.381

Disservizi: il Comune si schiera a fianco dei pendolari

«Faremo causa alle Fs»

Ovada pronta a chiedere i danni

OVADA. Il Consiglio comunale ha affrontato il problema dei ripetuti disservizi che si sono verificati e si verificano sulla linea ferroviaria Genova-Ovada-Acqui. E all'unanimità ha approvato un ordine del giorno con cui impegna l'amministrazione, qualora si dovesse avviare da parte della magistratura un procedimento a carico delle Ferrovie, a valutare l'opportunità di costituirsi parte civile.

Questo il sostegno della richiesta degli ovadesi di poter usufruire di un servizio moderno, efficiente e sicuro, tutelando così gli interessi, anche economici, dei pendolari dell'Ovadese e della città.

L'iniziativa dell'ordine del giorno è partita dal capogruppo di Convenzione democratica, Giacomo Pastorino, e fa riferimento ai continui disservizi denunciati: dai sistematici ritardi all'improvvisa soppressione di convogli, ai ripetuti guasti di vario genere. Episodi che negli ultimi mesi si sono moltiplicati, in alcuni casi pregiudicando anche le condizioni di sicurezza dei viaggiatori.

Un gruppo di pendolari ha presentato alle procure della Repubblica di Genova e Alessandria una denuncia sui fatti che portano i lavoratori costretti a viaggiare sul treno a vivere spesso situazioni d'incertezza e anche pericolo.

Il documento approvato invita il sindaco a inoltrare formale protesta alle Ferrovie sottolineando non solo gli indiscutibili disagi ma anche il danno economico che ricade sugli utenti.

Nella seduta il Consiglio ha respinto le quattro osservazioni alla variante al Prg sulla delimitazione delle fasce di esondazione fluviale.

Renzo Bottero

Il simbolo per richiamare turismo a Casale e Valenza

Poiana con l'occhio d'oro per il marchio Monferrato

CASALE. Un uccello che accoglie nell'apertura delle sue ampie ali tutto il territorio del «Monferrato tra Casale e Valenza» e si appresta in volo a testimoniare che quest'area, integra, eterogenea e articolata, ma comunque una matrice comune, è in movimento, pronta a fare accoglienza. Di turisti. In questa sintesi si coglie il significato intimo, ma estremamente esplicito del marchio commissionato dalla società consortile «Mondo - Monferrato Domanda Offerta»: strumento primario per «identificare il territorio, qualificarlo e presidiarlo» le quindi farlo conoscere come polo ricettivo e turistico in Italia e all'estero), ha spiegato Marcella Bono, amministratore delegato della srl a capitale pubblico e privato, a cui aderiscono già diversi Comuni (tra cui Casale e Valenza) e privati.

Il marchio è accompagnato dal logo «Monferrato tra Casale e Valenza» e affiancato da una dicitura che si impegna a enunciare le principali attrattive: «Vigne, oro, tartufo e di tutto un Po». Fondamentale la parola Po, che sfrutta il suono della pronuncia (dimenticando la regola ortografica) per richiamare la presenza forte del fiume. I colori: verde per la terra, azzurro per il Po che si riflette nel cielo, oro (richiamo valenzano) nell'occhio.

Il marchio è stato realizzato dallo Studio Raiteri-Doria (Elena Doria e Alberto Raiteri, anche nel lavoro, coniugi nella vita). Spiega Doria: «Per me milanese (sposata a un casalese) il Monferrato era considerato una terra distante. Ho cominciato a esaminare la cartina geografica: la naturale conformazione del territorio mi ha suggerito, come segno che potesse creare un simbolo, quello di un uccello (una poiana, abbiamo poi specificato), che si innalza in volo per risvegliare sapori, colori, valori che rievocano storia, cultura e tradizioni».

Soddisfatti i sindaci Riccardo Coppo di Casale e Germano Tosetti di Valenza, che vedono in questo segno il significato di «lavorare insieme per rendere forte il territorio, come stiamo facendo a livello istituzionale». Sono convinti che adesso «ci sono tutte le condizioni per decollare» sotto la spinta tenace della «cultura della reciprocità».

Silvana Mossano

Il nuovo marchio del Monferrato

Bloccati dai carabinieri mentre svaligiavano una casa in paese

Presi a rubare a Bubbio

Sono di Cassine e Castelnuovo Bormida

BUBBIO. Avevano appena fatto razzia di mobili, elettrodomestici, vino, in una casa disabitata, alla periferia del paese. Con la refurtiva in auto si stavano allontanando, quando sono arrivati i carabinieri.

Al disperato tentativo di fuga, poi la resa: sono stati ammanettati e portati in caserma. Ieri il processo per direttissima in pretura ad Acqui, concluso con una doppia condanna.

I due ladri presi sul fatto sono Angelo Laiolo, 23 anni, Castelnuovo Bormida, via Dante 19 (3 mesi con la condizionale) e Roberto Rocca, 31, Cassine, via Sticca 35. Quest'ultimo dovrà scontare 4 mesi (è già in carcere ad Alessandria).

E' accaduto martedì notte. I due, con un complice (già identificato e denunciato, a sua volta) sono arrivati in zona a bordo di una «Uno» beige. In regione Cafra hanno adocchiato una villetta, di proprietà di un italo-francese che trascorre a Bubbio brevi periodi di vacanza.

Dopo aver forzato una porta sono entrati, asportando un tavolo da tè inglese, alcune cornici, radio, tv, torce elettriche e numerose bottiglie di vino pregiato.

Un'operazione durata pochi minuti: poi, una volta completato il carico si stavano per allontanare. In quel momento sono sopraggiunti i militari della locale Stazione. Uno dei tanti servizi di controllo notturni, disposti proprio per prevenire i furti. **[f. b.]**

Arrestati a Bubbio per furto. **Angelo Laiolo** 23 anni di Castelnuovo Bormida (sopra) e **Roberto Rocca** 31 anni di Cassine

Il concorso enologico

In gara i produttori vitivinicoli di tutto il Monferrato casalese

CASALE. Dal 28 marzo al 20 aprile si svolge la settima edizione del concorso enologico «Torchio d'Oro», promosso da Comune, istituto «Luparia» di San Martino di Rosignano e organizzazioni agricole. «Un momento di confronto per la produzione enologica locale, un'annata eccezionale, che fa da tramite per valorizzare i nostri ottimi vini e portarli a competere sul mercato dei grandi» dice il sindaco Riccardo Coppo.

Le domande di partecipazione (fino ad un massimo di cinque campioni per azienda) dovranno pervenire all'ufficio Agricoltura del Comune (0142-444305) entro domani.

Dal 1993 ad oggi le aziende partecipanti sono passate da 47, e i campioni presentati da 81 a 185, a testimonianza del valore acquistato dalla manifestazione. Le sedute di degustazione, con la presenza di un funzionario del Comitato vini Doc, si svolgeranno all'Istituto d'Agraria di Rosignano. Il 5 marzo primo assaggio dei vini bianchi e dolci, il 6 aprile dei rossi. I bianchi premiati saranno esposti nello stand della Provincia, con uno spazio apposito per Casale, al 33° Vinitaly di Verona, dall'8 al 12 aprile.

Ai vincitori che supereranno il punteggio di 85/100 verrà assegnata la medaglia «Torchio d'Oro»; «Oscar Torchio d'Oro» alla azienda con più distinzioni. Premiazione a fine maggio in una città svizzera italiana. **[r. sa.]**

IN BREVE

Posta centrale di piazza Battisti domani chiusa tutto il giorno

Per l'attivazione dei nuovi servizi d'automazione domani è chiusa la Posta centrale di piazza Battisti. I servizi bancari e postali saranno attivi nelle agenzie di via Trevigi e via Parodi dalle 8,15 alle 17,30. **[r. sa.]**

CASALE

Eseguita l'autopsia sulla giovane donna

E' stata eseguita ieri pomeriggio l'autopsia sul cadavere di Vincenza Perno, la donna di 37 anni, trovata morta in casa, in via Piacibello. **[r. sa.]**

Oltraggio a 2 carabinieri 2 mesi e mezzo di reclusione

Marco Villarboito, 25 anni, di Balzola, condannato a 2 mesi e mezzo di reclusione per oltraggio a 2 carabinieri che lo fermarono a Morano; 300 mila di ammenda per ubriachezza. **[r. sa.]**

Il sindaco di Morano presidente del Lions

Paolo Migliavacca, sindaco di Morano Po e direttore di banca, è stato nominato presidente del Lions Club Casale. Assume l'incarico dal 1° luglio. **[s. m.]**

CASALE

Due marescialli promossi marescialli aiutanti

Nominati marescialli aiutanti i sottufficiali dei carabinieri Giovanni Campana, Domenico La Monica e Franco Colonna, comandanti le stazioni di Vignale Pontestura e Ticineto. **[r. sa.]**

Don Gian Paolo Cassano affiancherà il parroco

Don Gian Paolo Cassano è stato nominato amministratore parrocchiale di Occimiano. Affiancherà il parroco (da oltre 50 anni) don Alessandro Gatti. **[r. sa.]**

RENAULT CLIO.

IL MONDO E' LA MIA CITTA'.

Da L. 17.950.000**
€ 9.270,40**
**Prezzo chiavi in mano I.P.T. esclusa.

FINANZIAMENTO IN 30 MESI A INTERESSI ZERO*.

*Esempio di finanziamento: Clio RN lire 17.950.000; anticipo lire 3.950.000; importo finanziato lire 14.000.000; 30 rate mensili da lire 466.000; T.A.N. 0%; T.A.E.G. 1,40%; imposta bollo lire 20.000; spese dossier lire 250.000. Offerta valida fino al 31/3/1999 per vetture presenti in concessionaria. Salvo approvazione FinRenault.

È un'iniziativa delle Concessionarie Renault:

Autopiù Center
Via dell'Artigianato, 10 (Zona D3)
Alessandria
Tel. 0131345941

V.A.R. Scotti
C.so Lamarmora, 79
Alessandria
Tel. 0131252321

Giada Motor
Via Novi, 97
Basaluzzo
Tel. 0143489495

Guaschino Aldo
Via G. Pastore (ex v. Di Vittorio)
Casale Monferrato
Tel. 0142452851

RENAULT
LE AUTO DA VIVERE

L'autostrada «killer» è ancora [illegible] cantiere, ma c'è una data per la fine dei lavori

I cartelli che annunciano tratti a carreggiata unica lungo l'autostrada Torino-Savona spariranno nel primo trimestre del 2001

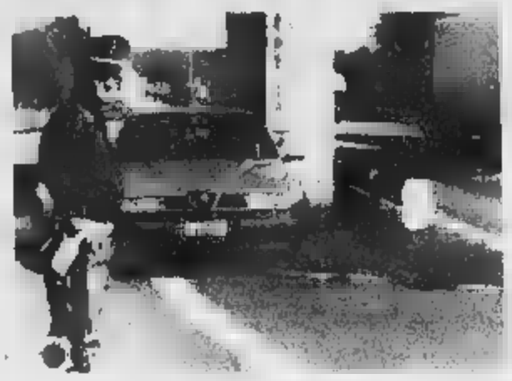

Lungo i chilometri ancora da raddoppiare gli agenti della polizia stradale di Cherasco e Carcare utilizzano l'autovelox come deterrente per la velocità

10 [illegible] DI CANTIERI

- [illegible] 30 km di raddoppio
- **1993.** apre Carmagnola-Rio Colorè
- **1994.** apre Montecala-Altare
- **1995.** apre Priero-Rivare
- [illegible] apre Rio Colorè-Marene
- [illegible] apre Lesegno-Ceva
- **1998.** aprono Ceva-Priero e Mondovì-Lesegno
- **1999.** aprono viadotto Tanaro e viadotto Stura
- **2000.** apre Roccavignale-Montecala (Millesimo)
- **2001.** apre Fossano-Mondovì totale raddoppio 126 km

To-Sv, nel 2001 tutta a doppia carreggiata

Il direttore Battaglia: «Gli automobilisti nei giorni di Pasqua non subiranno disagi»

FOSSANO. Ha [illegible]a data la fine della carriera del serial killer «A6», quello che lungo 126 chilometri d'asfalto tra Piemonte e Liguria ha ucciso centinaia di persone negli ultimi trent'anni.

L'assassino è l'autostrada Torino-Savona, la [illegible] preferita lo scontro frontale, la data [illegible] cui sarà messo in condizioni di [illegible] nuocere è il primo trimestre del 2001. In quella data l'intera A6 sarà a doppia carreggiata. E numerose indagini statistiche hanno dimostrato che sull'unica autostrada della provincia di Cuneo si [illegible] soprattutto dove i due sensi di marcia non [illegible] divisi. Perché [illegible] chiunque può capitare una distrazione [illegible] un colpo di sonno [illegible] dove la carreggiata [illegible] unica, [illegible] non perdona.

Il weekend di Pasqua incombe. Tra [illegible] 1° [illegible] [illegible] 7 aprile percorreranno la Torino-Savona più di centomila auto, un esodo pesante per un'autostrada che in lunghi tratti è ancora un cantiere.

«Chi si metterà in viaggio in quei giorni non subirà rallentamenti - spiega il direttore generale della Torino-Savona, Mario Battaglia -, anzi per smontare [illegible] i cantieri disporremo una chiusura notturna tra Altare e Savona o martedì o mercoledì. Ci sarà ovviamente un traffico molto superiore alla media, quindi non vogliamo disagi per i nostri utenti».

Ma le [illegible] buone notizie non riguardano quello che accadrà nei prossimi quindici giorni. Prima dell'estate sarà [illegible] al traff[illegible] il secondo viadotto Tanaro, tra Ceva e Lesegno.

Il ponte [illegible] uno dei punti critici nei fine settima estivi e l'averlo raddoppiato servirà [illegible] cancellare le code.

Un altro passo avanti importante [illegible] previsto per settembre: l'apertura del viadotto Stura. Agli utenti della Torino-Savona i lavori sembrano fermi da tempo, ma le ditte appaltatrici, guidate dalla monregalese Conicos, hanno cambiato il modo di procedere. La prima parte del ponte è stata spinta [illegible] avanti dalla spalla verso Savona, la seconda, [illegible] otto campate, sarà costruita [illegible] terra e issata dalla gru, probabilmente già entro la fine del mese d'aprile. Una soluzione che servirà a scongiurare il pericolo di chiusura notturna.

Questo viadotto sarà la più importante opera di ingegneria civile realizzata nel [illegible] in Italia.

Dal 1992, quando i chilometri a doppia carreggiata erano soltanto 30 [illegible] 126, la Torino-Savona ha fatto passi da gigante a forza di cantieri. E oggi [illegible] si vede la fine del tunnel. Anche per i [illegible] chilometri di Millesimo c'è una data: il primo semestre [illegible] 2000. Soltanto [illegible] tratto Fossano-Mondovì sfonderà il [illegible] del 31 dicembre [illegible]. Per l'ultima parte della Torino-Savona a carreggiata singola, quella segnata dai nove morti dell'estate 1998 si è vicini all'assegnazione dei lavori. I cantieri [illegible] no chiusi entro il primo semestre del 2001, una data che segnerà il raddoppio totale della Torino-Savona.

Il «time table» che conduce al completamento dei lavori porta soddisfazione in casa «A6», ma il direttore generale, Mario Battaglia, invita soprattutto alla prudenza: «Ripartiremo con la campagna per la sicurezza. Ci sarà una distribuzione di volantini che invitano gli automobilisti [illegible] percorrere [illegible] prudenza le tratte che sono ancora [illegible] carreggiata unica. Stiamo completando i lavori, [illegible] fino alla chiusura dell'ultimo cantiere sarà necessario guidare con grande attenzione».

[illegible]

CAMMINAITALIA

E' in partenza il trekking più lungo del mondo

Il via domenica dalla Sardegna Arrivo il 9 ottobre a Trieste dopo cinquemila chilometri

[illegible] E' un elogio della lentezza e del [illegible] insieme. «Camminaitalia», il trekking più lungo del mondo (circa cinquemila chilometri sui sentieri delle Alpi e degli Appennini, isole comprese), [illegible] per partire. Domenica, da Santa Teresa [illegible] Gallura, in Sardegna. I camminatori si metteranno in marcia, seguen[illegible] un tracciato che nel '95 superò il collaudo [illegible] successo di migliaia di persone. Ma quest'anno il numero degli iscritti è aumentato [illegible] for[illegible] un piccolo esercito: quasi quindicimila.

Tanti sono coloro che in più regioni hanno annunciato la partecipazione: anziani e ragazzi, parecchie le donne. Un affollamento al Sud, a dimostrazione dell'interesse per questo tipo di manifestazione che unisce l'Italia attraverso il classico sentiero ideato dal Club Alpino Italiano.

Quasi sette mesi con gli scarponi ai piedi, [illegible] lungo un itinerario accessibile anche ad escursionisti alle prime esperienze, purchè - è ovvio - con un minimo di allenamento nelle gambe.

«Sarà l'occasione ideale per conoscere l'Italia minore in tutta la sua ricchezza naturale e culturale», dice Teresio Valsesia, giornalista-scrittore novarese, protagonista e promotore dell'iniziativa che quest'anno coinvolge oltre al Cai anche l'Associazione nazionale alpini, nell'ottantesimo an[illegible] di fondazione.

Camminare di giorno e incontrarsi la sera, nei villaggi di montagna, dove per i gruppi di partecipanti sono previsti accoglienze e ci saranno momenti per confrontarsi con le popolazioni locali.

Un «Camminaitalia» nazionale ma con forte matrice piemontese: con Valsesia ci sarà infatti anche il fotoreporter e cineoperatore Renato Andorno di Ghemme (Novara), che durante la lunga camminata festeggerà il mezzo secolo di attività.

E parecchie altre [illegible] le componenti di piemontesità, [illegible] a cominciare dagli sponsor dell'iniziativa (Banca Popolare di Novara [illegible] Distillerie Francoli). Non solo: Piemonte e Valle d'Aosta saranno interessate da Camminaitalia per un mese e mezzo, dal 17 giugno al 30 luglio, secondo un itinerario che entrerà nel Cuneese e uscirà dall'Ossola per immergersi poi in Lombardia, Veneto, Friuli Venezia Giulia e terminare il [illegible] ottobre a Malchina di Trieste.

Naturalmente i camminatori saliranno dal Sud, dopo aver percorso la Sardegna e la Sicilia, seguendo la dorsale appenninica.

La presentazione ufficiale è stata caratterizzata [illegible] due momenti: a Milano e a Novara, durante una serata cui hanno preso parte (oltre a Valsesia e Andorno) molti appassionati e il Coro Cai novarese. Domani la partenza del primo gruppo da Genova con [illegible] traghetto diretto a Porto Torres. Da domenica tutti in cammino.

Gianfranco Quaglia

Free-to-Fly

Nasce FREE-TO-FLY,
un mondo nuovo pensato
per i passeggeri di Caselle,
un diverso modo
di vivere l'aeroporto,
grazie a un coinvolgente
programma di iniziative,
concorsi e molto altro ancora.

A CASELLE VINCI IL COMFORT

Free-to-Fly

Da Caselle è facile raggiungere
ogni angolo del mondo.
Oltre 400 partenze settimanali
per numerose destinazioni in Italia
e all'estero, con comode coincidenze
verso mete intercontinentali

GRANDE CONCORSO FREE-TO-FLY:
[illegible] marzo al 15 giugno 1999,
vola da Caselle [illegible] compila il retro
della tua [illegible] d'imbarco. Parteciperai
all'estrazione di una fantastica
[illegible]
[illegible] di [illegible] buoni acquisto del valore
di 500.000 [illegible] ciascuno spendibili
presso la boutique dell'aeroporto

Più si vola e più è facile vincere,
solo a Caselle

A Caselle tutto è vicino
alle tue esigenze.
Come l'ampio
parcheggio multipiano,
a soli 35 metri
dai banchi
di accettazione,
e la possibilità
di fare il check-in
fino a 25 minuti
prima del volo

così vicino
CASELLE
per andare lontano

SAGAT
TURIN AIRPORT

un'offerta dedicata a chi compra e PAGA A RATE

TUTTO SENZA INTERESSI

TRONY GARANTISCE
IL PREZZO MIGLIORE DI MERCATO
Regolamento:
Se trovi lo stesso prodotto che hai acquistato da TRONY(stessa marca, stesso modello,stesse dotazioni) entro 30 gg. dalla data di acquisto,ad un prezzo inferiore presso un altro negozio nel raggio di 20 Km dal TRONY, vieni subito con un documento che lo comprovi e ti sara' rimborsata la differenza con in piu' un gentile SORPRESA. La garanzia non e'valida su confronti con prodotti di importazione parallela (che TRONY non trattaje in caso di diminuzione di prezzo da parte del produttore.

Su tutti gli acquisti superiori a 350.000 puoi pagare in 6/9/10/12 rate e..:

PRESTITEMPO Un finanziamento del Gruppo Deutsche Bank — Finconsumo

SENZA UNA LIRA DI ACCONTO !!! alcuni esempi:

TV COMBO PHILIPS 14"
PV163 c/televideo
videoreg. incorporato
con show view
NESSUN ACCONTO
99.000
AL MESE X 6 MESI
SENZA INTERESSI

IVC GRUNDIG
I55303 TXT
Tv color 21"
schermo piatto c/televideo
NESSUN ACCONTO
48.000
AL MESE X 12 MESI
SENZA INTERESSI

TV
KV25C5A stereo
con televideo
trinitron 25"
NESSUN ACCONTO
87.000
INTERESSI

TV COLOR GRUNDIG
ST7[illegible]88 28" stereo
Blackline
NESSUN ACCONTO
79.000
AL MESE X 12 MESI
INTERESSI

COLOR 16/9
LPS 32PV8504
schermo panoramico
32" 100 Hz
definizione
NESSUN ACCONTO
AL MESE X 12 MESI
SENZA INTERESSI

VIDEOCAMERA HITACHI
VME545LE
schermo LCD 2.5"
stabilizzatore elettronico
NESSUN ACCONTO
111.000
AL MESE X 9 MESI
SENZA INTERESSI

VIDEOREGISTRATORE SABA EV10
doppia velocità 4/8 ore
NESSUN ACCONTO
59.000
AL MESE X 6 MESI
SENZA INTERESSI

HI-FI AIWA XRH1000
Super impianto
II pezzi separati
watt RMS
NESSUN ACCONTO
80.000
AL 12 MESI

NOKIA 5110 GSM
Con 1 frontalino colorato
compreso nel prezzo
ACCONTO
64.000
AL MESE X 6 MESI
SENZA INTERESSI

MOTOROLA CD920
cell.GSM dual band
c/sportellino arrotondato
NESSUN ACCONTO
94.000
AL MESE X 6 MESI
SENZA INTERESSI

COMPAQ 5221
Personal Computer
AMDK6 380Mhz
monitor compreso
nel prezzo
NESSUN ACCONTO
219.000
AL MESE X 10 MESI
INTERESSI

PACKARD BELL
multimedia 400
"INTEL" 400mhz
+ monitor 15"
NESSUN ACCONTO
259.000
AL MESE X 10 MESI
SENZA INTERESSI

Lavatrice Ariston AB846TX
850 giri vasca inox
20 programmi
termostato regolabile
NESSUN ACCONTO
66.000
AL MESE X 12
SENZA INTERESSI

Lavastoviglie Candy
CDW965SXX
inox mod. Superlop -
elettronica - laquelop
INOX
NESSUN ACCONTO
99.000
AL MESE X 12 MESI
SENZA INTERESSI

Frigorifero
Ariston RF381X
mod combinato T/38[illegible]
frigorifero+congelato[illegible]
a cassetti in classe B
NESSUN ACCONTO
74.000
AL MESE X 12 MESI
SENZA INTERESSI

COM. LEGGE 80 0% / TAEG = costo pratica lire 30.000 (es. Lire 1.000.000 in 12 rate [illegible]oli TAN 0% / TAEG 5,97%)

Speciale Pulizie di Primavera

ALFATEC lucidatrice FP1000+aspirapolvere ricaricabile AHB43	198.000	**170.000**	sconto 14%
HOOVER aspirapolvere T4312 1300w +aspirapolvere ricaricabile mod. 1003	338.000	**270.000**	sconto 20%
ROWENTA aspirapolvere RS020 Dymbo 1300w+aspirapolvere Ricaricabile AC120	251.000	**190.000**	sconto 24%
ELECTROLUX scopa elettrica ZS1000E 1000w elettronica +aspirapolvere ricaricabile ZB243	238.000	**200.000**	sconto 16%
SIEMENS VS72C03 aspirapolvere1400w elettronico +aspirapolvere ricaricabile WK20A00	348.000	**300.000**	sconto 14%
MOULINEX aspirapolvere CN352 1200w+trifatutto Yllco Y92	222.000	**180.000**	sconto 19%

un'offerta dedicata a chi compra e PAGA SUBITO

SCONTO CASSA FINO AL 10%

Beati i primi !
UN MESE DI RISPARMIO AL TRONY...
(se ce la facciamo.)
Dal 24/03 al 24/04
Salvo esaurimento scorte

I punti vendita TRONY sono centri autorizzati
CENTRO TIM
MOTOROLA
TELE + D +

Su oltre 1000 articoli una fantastica occasione riservata a chi compra ■ paga subito

SCONTO CASSA REALE dal 3% al 10% !!! alcuni esempi:

TV COMBY IVP3350X
Tv color 14" videoreg. Inc
~~525.~~
498.000
Sconto cassa 5.14%
Sconto cassa 5,14%

TV color 14 Phonola 37
completo con
~~279.000~~
251.000
Sconto cassa 10%
Sconto cassa 10%

TV co HITAC
schem Matrix
~~69~~
650.000
Sconto cassa 7%
Sconto cassa 7%

TV colo SONY K
stereo te
~~89~~
872.000
Sconto cassa 3%
Sconto cassa 3%

~~1.599.000~~
1.439.000
Sconto 10%
TV color GRUNDIG M702690
TV panoramico 16/9 megatron modulare
Sconto cassa 10%

Videocame Canon UC6
8mm zoom 1
~~799.000~~
750.000
Sconto cassa 6%
Sconto cassa 6%

Videoregistratore AIWA HWFX5500
6 testine stereo hi-fi audio dubbing
~~499.000~~
484.000
Sconto cassa 3%
Sconto cassa 3%

HIFI MAX800
completo 40w con multi ll CD
~~288.000~~
259.000
Sconto cassa 10%
Sconto cassa 10%

Cellulare Ericsson GSM mod.628
~~242.000~~
230.000
Sconto 5%
Sconto cassa 5%

Cellulare Motorola GSM Startac 130
supermini richiudibile indistruttibile
~~749.000~~
726.000
Sconto cassa 3%
Sconto cassa 3%

Promozione valida dal 24/03 al 24/04 salvo esaurimento scorte ed omissioni

~~1.790.000~~
1.699.000
Sconto cassa 5%
Computer PACKARD BELL
Club 333 personal computer
AMD K6 333mhz
monitor 16" compreso
Sconto cassa 5%

due pezzi al PREZZO DI UNO!
CANON : scanner + stampante
stampante Canon BJC250 a colori +
scanner Canon FB320 su porta parallela
Sconto cassa 10%

Lavatrice Ari 436TX
5kg "SNELLA" profondità 40 cm
vasca inox termo
~~699.000~~
664.000
Sconto cassa 5%
Sconto cassa 5%

Lavas alle C CDW376
60x60 12 coperti con
incorporato
~~97~~
881.000
Sconto cassa 10%
Sconto cassa 10%

Frigorife OCEAN Onda F2602
doppia p 7/260 litri con freezer
~~444~~
399
Sconto cassa 10%
Sconto cassa 10%

TRONY
NON CI SONO PARAGONI.

NUOVO

(CN) ASTI C.so Alessandria
ang.v.Maggiora tel. 0141/476768
(TO)Venaria c.so 268
tel.011/4530042-43
(TO)TORINO via Canelli,112
ang.C.Maroncelli t.011/6638888
(TO)TORINO
v.Vandalino 101 t.011/4033993
(TO)SETTIMO Torinese
C.comm.Panorama tel.011/2238337
(TO)PINEROLO
PAMPICIONE Abbadia Alpina
v.Chisetto 41 tel. 0121/202010

(TO)ORBASSANO
c/o Rosa dei Mobili fr.Piana di Rivalta
tel.011/9017400
(AO)AOSTA QUART
loc. Amerique,103 t.0165/765010
(CN)B.S.DALMAZZO
Interno Borgomercato tel. 0171/261190
(CN)CASTAGNITO
v.Neive,16 tel.0173/211224
(CN)RORETO di Cherasco
Via Cuneo,34 tel.0172/495833

(CN)GENOLA
Strada Statale tel.0172/68611
(CN)MONDOVI'
via Langhe,34 tel.0174/40423
(VC) ERCELLI
ang. Piazzale Continente
tel.0161/294692
(IM)PONTEDASSIO
C. Commerciale I'PERVALLE'
via Nazionale tel.0183/779070
(IM)VALLECROSIA
Via Roma,67 tel.0184/290294

(GE)BOLZANETO
via Sardorella,2 t.010/7490990
(SV)CAIRO MONTENOTTE
via Vernetti,5 tel.019/505378
(SV)ALBENGA Cisano sul Neva
via Beneisca 3/2 tel. 0182/20905
(MI)Trezzano S. Naviglio
Sulla tangenziale Ovest
uscita Nuova Vigevanese tel. 02/484771
(PC)PIACENZA
via Emilia Pavese 40/42
Tel.0523/498170

(BG)STEZZANO
Citta' Convenienza
via Bolto ,8 tel.035/593781
(SV)ANDORA Usl Euro
v. S.Caterina,9 tel.
(GE)CHIAVARI Usl Euro
v.Tripoli,12 tel.01
(AL)ACQUI TERME Usl Euro
Centro Acquisti La Torre
Loc.Cassarogna,46 tel.0144/356910

Al Palladium c'è l'ex voce dell'Orchestra del Cuore

Il debutto di «Paolo» con i Miracolo Italiano

ACQUI. Paolo Tarantino, l'ex cantante dell'Orchestra del Cuore, debutta questa [redacted] Palladium con il gruppo Miracolo Italiano: entro l'estate uscirà anche il suo primo disco da solista. Con lui [redacted] sono Enri[redacted] Cremon alla fisarmonica, Domenico Elia alle tastiere, Angelo alla batteria, Carluccio al basso, Amalia alla voce, Carlo al sax contralto e Davide alla chitarra. Sempre al Palladium, ma in sala latino, la [redacted] è [redacted] base di ritmi del Caribe, [redacted] la Conexión Cubana.

[redacted] Gli Starliters, la band che ha raccolto l'eredità [redacted] Tribal Bops (leader del ge[redacted] rockabilly in Europa), si esibiscono questa sera [redacted] Ribaldo café di [redacted] Vescovedo. Nel loro curriculum ci [redacted] concerti in diversi paesi del Nord Europa.

[redacted] Tutti i giovedì del mese, «music [redacted] light» con Stefano Vinci al Frontiera.

[redacted] Notte dedicata all'hip-hop [redacted] Thunder Road, con diversi dj che si alternano in consolle: l'appuntamento è stato battezzato «Chaka Bum, il [redacted] della strada».

[redacted] Alla Disckarica (l'ex New Niki's) in località Ventolina, musica mixata dal [redacted] «Il Conte». Ingresso riservato a [redacted] Aics.

[redacted] Lap dance al Ribe Ribe di piazza Libertà e musica con un deejay. Ingresso riservato a soci Ancol.

[redacted] Pomeriggio di liscio [redacted] Valentia con i motivi della tradizione: li propone il dj Franco Tasca.

Cover di rock al Cov'Hause Guinnes pub di strada Pavia, 8: [redacted] palco i Wonder Wet.

[redacted] [redacted]sica e allegria [redacted] La Chitarrata - [redacted] duo formato [redacted] Luca Bergamaschi e Maurizio Fennino - al Cowboys Guest Ranch di via Morato.

A cura di Brunello Vescovi

Il [redacted] Paolo Tarantino, dall'Orchestra [redacted] Cuore [redacted] Miracolo Italiano

Concerto in San Giovannino del coro da camera «Antonio Vivaldi»

Una messa «sudamericana»

L'insolito «mix» del compositore Ramirez

ALESSANDRIA. Si esibisce questa sera, [redacted] 21, il coro da camera «Antonio Vivaldi» diretto [redacted] maestro Marco Berrini nella chiesa [redacted] San Giovannino, in corso Roma.

E' un appuntamento della stagione concertistica promossa dall'associazione «Emma Maria Ferrari», in collaborazione [redacted] la chiesa di San Giovannino e [redacted] il patrocinio di Co[redacted] Provincia di Alessandria. Fa parte della rassegna intitolata «Complessi corali».

Il programma che viene proposto questa [redacted] di particola[redacted] interesse, visto che raramente è [redacted] presentato in città.

Nella prima parte [redacted] comprese le «12 Carols», brani [redacted] tradizione medievale inglese, trascritte con grande maestria [redacted] Benjamin Britten per soli coro f[redacted]ile [redacted] arpa.

Un accostamento - quello tra le voci di donna [redacted] questo strumento - che determina un'atmosfera particolarmente suggestiva. Seguiranno poi due «[redacted]» [redacted] Mendelssohn per soli, coro e pf.

Nella seconda parte del concerto sarà eseguita la «Messa Criolla» del compositore Ariel Ramirez, adattata per soli, coro, contrabbasso, chitarra e molti [redacted] percussione. [redacted] tratta di un'opera di sicura presa sul pubblico per la combinazione di melodie originali del compositore e [redacted] ritmi tradizionali dell'Argentina e dell'America Latina in genere.

Il coro [redacted] «Antonio Vivaldi» si è formato a fine '97 da un'idea di Marco Berrini, docente di esercitazioni corali, in stretta collaborazione con un gruppo selezionato di allievi ed ex allievi del Conservatorio di Alessandria.

Il coro ha recentemente presentato a Piacenza, nella cappella ducale di Palazzo Farnese, la «Sacra rappresentazione per Brigida Morello» (una produzion[redacted] '98 del Conservatorio) nel 350° anniversario di fondazio[redacted] dell'istituto delle Orsoline, con Luigi Maio [redacted] Rosanna D'Andrea voci recitanti e i soprani Daria Masiero [redacted] Lucia Terzaghi. E dal [redacted] al 17 aprile ha anche in programma una serie di esibizioni a Parigi. [b. v.]

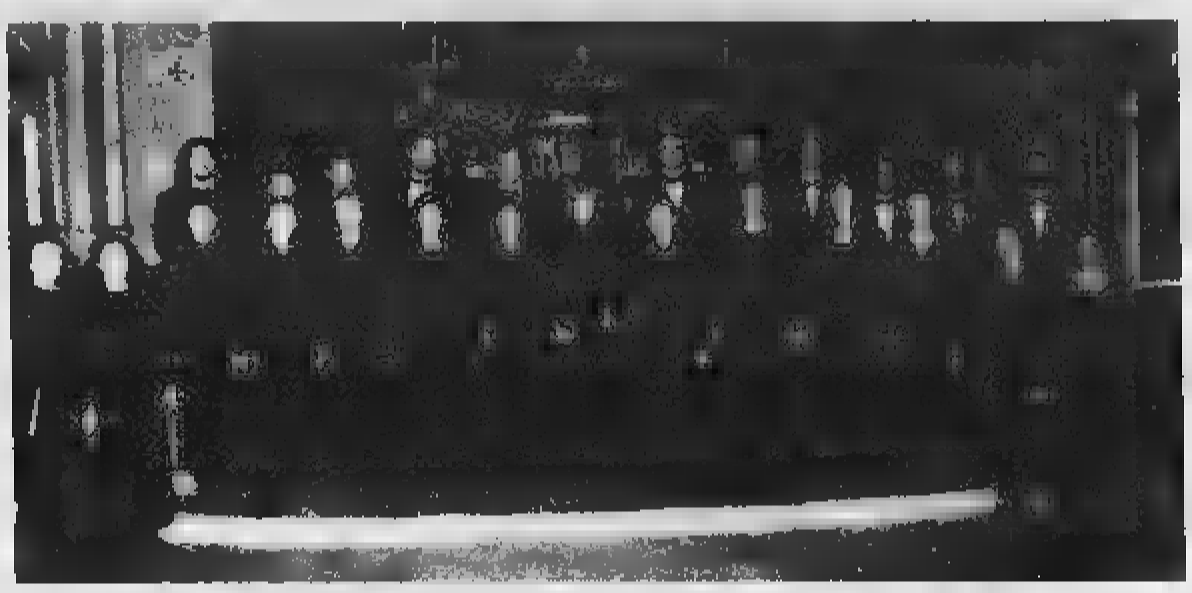

Il coro da camera «Antonio Vivaldi», diretto dal maestro Marco Berrini, si esibisce ad Alessandria

GIORNO [redacted]

[redacted]

Horror al «Subbuglio»

«Non aprite quell'armadio», horror demenziale [redacted] regista Bob Dahlin, viene proiettato alle 21 al Centro sociale Subbuglio di piazza Santa Maria di Castello. Sempre alle 21, alla Multisala Sociale, di Tortona, la rassegna «Grande Schermo» propone «La leggenda del pianista sull'oceano» di Giuseppe Tornatore. Biglietti a 10 mila lire (soci 7 mila). [m. t. m.]

Radio Gold

Intervista a Bubola

Un'intervista al cantautore Massimo Bubola viene diffusa alle 16 su Radio Gold: un'anteprima in vista del concerto di sabato al Centro di cultura di Valenza, per cui sono ancora disponibili biglietti. [r. c.]

Cowboys Guest Ranch

D[redacted] [redacted] a Voghera

Sabato 27 (alle 21,30) [redacted] domenica [redacted] (alle 16) si tengono [redacted] primi rodei della stagione nella grande arena (1400 posti) al Cowboys Guest Ranch di Voghera: chi [redacted] interessato all'insolito spettacolo può telefonare allo 0383-364.631. [b. v.]

STAGIONE «SPETTACOLO-SCUOLA»

[redacted] in scena [redacted] «Storia [redacted] una gabbianella»

ALESSANDRIA. E' ispirato alla «Storia di una gabbianella...» di Luis Sepúlveda lo spettacolo che la compagnia «La Piccionaia-I Carrara» di Vicenza propone per tre mattinate di fila (oggi anche alle 16,30) al Teatro Comunale ad allievi delle scuole elementari e alle prime classi delle scuole medie. Si tratta di [redacted] appuntamento della stagione Spettacolo-scuola, organizzato dall'Aspal in collaborazio[redacted] con Comune e Regione. La lettura teatrale di «Storia di una gabbianella...» sottolinea tematiche sociali e anche ambientalistiche: dal problema dell'incontro tra diversità (tra adulti e ragazzi, ad esempio) alla ricchezza che da questo può [redacted] «La Piccionaia» ha alle spalle un lungo passato di teatro di teatro e animazione per bambini: la regia dello spettacolo è di Titino Carrara. [r. al.]

Dopo Tortona, lo spettacolo fa tappa [redacted] Casale

[redacted] shakespeariano ma rivisto da Brachetti

CASALE. [redacted]po il grande [redacted]so al Civico di Tortona va in [redacted]na stasera al Municipale (con replica domani) lo spettacolo [redacted] Arturo Brachetti, artista capace [redacted] interpretare ben 33 parti in una sola serata.

Il grande trasformista [redacted] esibirà, nell'allestimento della Compagnia [redacted] Gentile di Fabriano e del Nuovo Teatro di Napoli, nel testo classico «Sogno di una notte di mezza estate» di William Shakespeare, per la re[redacted] di Duccio Camerini.

Brachetti sul palcoscenico vestirà i panni [redacted] folletto Puck, che in una moderna casa di riposo soddisferà il desiderio di quattro ospiti, oramai giunti al termine della loro vita: ricordare il sogno d[redacted] l[redacted] giovinezza.

E così per una notte Ermia, Elena, Lisandro e Demtrio, torneranno [redacted] rivivere momenti oramai passati, quando i loro destini si incrociarono con le fantastiche creature del mondo magico. Ma al mattino la vita tornerà a scorrere, nella triste realtà di tutti i giorni, anzi più prossima alla morte.

Arturo Brachetti, grande trasformista [redacted] showman

Con Brachetti ci sono dieci fra i migliori giovani interpreti del teatro italiano. Lo spettacolo s'inizia alle 21.

Ottima la prevendita, [redacted] richieste già ad inizio stagione, anche se restano ancora disponibili alcuni posti sia per stasera che per l'appuntamento [redacted] domani. In platea e nei palchi centrali costano 35 mila lire, nei palchi laterali [redacted] mila, per ridotti e loggione 21 mila lire. Per informazioni, ci si può rivolgere agli uffici [redacted] Teatro (0142-444314). [r. sa.]

Record di «esauriti»

[redacted] per il Civico in Piemonte

[redacted] Secondo i dati [redacted] «Giornale dello Spettacolo» il Civico è al primo posto in [redacted]monte nel rapporto presenze-/capienza dei teatri. Nella classifica nazionale, che ha preso in esame il periodo settembre '98-febbraio '99 sono otto le sale piemontesi presenti: in testa il Civico di Tortona, con 7.908 spettatori in [redacted] rappresentazioni [redacted] un rapporto presenze-/capienza pari al 97 per cento. Ecco gli altri dati: Teatro Araldo (Torino) 13.712 presenze in 77 spettacoli (83,1%); Carignano (Torino) 38.673 su 81 (79,5%); Sociale (Alba) 18.575 [redacted] 40 (74,8%); Colosseo (Torino) 30.233 [redacted] 29 (64,7%); Alfieri (Torino) 72.082 su 77 (62,4%); Erba (Torino) 11.946 su 56 (60,2%); Agnelli (Torino) 6.863 [redacted] 40 (45,9%).

Nella classifica incassi a recita, il primo posto spetta al Colosseo, seguito da Alfieri e Carignano, tutti di Torino. Al quarto posto [redacted] colloca il Civico [redacted] Tortona, davanti a Sociale [redacted] Alba, Erba, Araldo [redacted] Agnelli di Torino. [m. t. m.]

[redacted]

[redacted]

[redacted] [redacted]DRINO. Tel. 0131-252.644. [redacted]. Or.: 16; 18 Lire 7000. Or.: 20; 22,30. Lire 12.000.

AMBRA. Tel. 0131-252.079. Salvate il soldato Ryan, di Steven Spielberg. Or.: 20; 22,20. [redacted]

[redacted] - [redacted] Tel. 0131-234.240. La vita è bella di e con R. Benigni e N. Braschi. Or.: 19,45; 22,20. L. 12.000/9000.

COMUNALE - Sala Ferrero. Tel. 0131-234.240. Lucignolo, di e con Massimo Ceccherini. [redacted]: 20,15; 22,30. L. 12.000/9000.

CORSO. Tel. 0131-266.060. La fame e la sete, di e con Antonio Albanese. Or.: 20,15; 22,30. L. 12.000 (posto unico).

GALLERIA. Tel. 0131-252.112. [redacted]speare in love, di J. Madden con G. Paltrow e J. Fiennes. Or.: 19,50; 22,15. Lire 12.000 (posto unico).

MODERNO. Tel. 0131-252.707. Le parole che non ti ho detto con K. Kostner. Or.: 19,45; 22,20. Lire 12.000 (posto unico).

[redacted]

ARISTON. Tel. [redacted]. OGGI CHIUSO.

CRISTALLO. Tel. 0144-322.400. La fame e la sete, di e con A. Albanese. Or.: 20,30; 22,30. L. 10.000; 7000.

[redacted] Tel. 0143-667.516. OGGI RIPOSO.

[redacted] Tel. 0141-824.[redacted]. OGGI CHIUSO.

[redacted] Tel. 0142-452.291. [redacted] Adams, di T. Shadyac. Or.: 20,05; 22,25. Lire 12.000/9000 (post[redacted]).

POLI. Tel. 0142-452.081. 234.240. La vita è bella di e con R. Benigni e N. Braschi. Or.: 20; 22,20. Lire 10.000 (posto unico).

MODERNO. Tel. 0142-452.816. La fame e la sete, di e con Antonio Albanese. Or.: 20,20; 22,30. Lire 12.000; 9000.

[redacted]. [redacted] 0131-585.001. OGGI CHIUSO.

COMUNALE. Tel. 0141-958.376. OGGI CHIUSO.

[redacted]. Tel. 0141-701.459. OGGI CHIUSO.

LUX. Tel. 0141-702.788. OGGI CHIUSO.

SOCIALE. Tel. 0141-701.496. OGGI CHIUSO.

[redacted]

IRIS. Tel. 0143-321.472. Shakespeare [redacted], di J. Madden con G. Paltrow e J. Fiennes. Or.: 20,15; 22,30. L. 10.000; 5000.

[redacted]. Tel. 0143-76.290. La fame e [redacted] sete, di e con A. Albanese. Or.: 20,30; 22;20. L. 10.000; 5000.

[redacted]

COMUNALE DTS. Tel. 0143-81.411. Shakespeare in love, di J. Madden con G. Paltrow [redacted] J. Fiennes. Or.: 20; 22.15. Lire 10.000/7000.

[redacted]

LARA. Tel. 0143-82.895. Patch Adams, di T. Shadyac con R. Williams e M. Potter. Or.: 20,15; 22,30. L. [redacted]; 6000.

[redacted]

MULTISALA SOCIALE. Sala 1: Tel. 0131-861.326. La leggenda del pianista sull'oceano. Ore 21. Lire 10.000/7000.

MULTISALA [redacted] Sala 2: Tel. 0131-861.326. PROSSIMA APERTURA.

[redacted]

[redacted]. Tel. 0383-648.124. [redacted] Adams di T. Shadyac con R. [redacted] M. Potter. [redacted]: 20,10; 22.20. Lire 10.000/7000.

NELLE SALE DI [redacted]

ADUA 200 c. Giulio Cesare 67, tel. 858.521. [redacted] è bella. Or.: 15,30; 17,50; 20,10; 22,30.

ADUA [redacted] c. G. Cesare 67, tel. 858.521. La fame e la sete. Or.: 15. 18,55; 18,50; 20,45; 22.40.

AMBROSIO MULTISALA c. Vittorio Emanuele II 52, tel 547.007. Sala 1: Patch Adams. Or.: 15; 17,30; 20; 22.30. Sala 2: Shakespeare in love. Or.: 15; 17,30; 20; 22,30. Sala 3: Demoni e dei. Or.: 16; 18,10; 20,20; 22.30.

ARLECCHINO c. Sommeiller 22, t. 5817.190. Salvate il soldato Ryan. Or.: 15,45; 18,55; 22,05.

CAPITOL v. San Dalmazzo 24, tel. 540.605. La vita è bella. Or.: 15; 17,30; 20; 22,30.

CENTRALE v. Carlo Alberto 27, tel. 540.110. Demoni e dei. Or.: 16,10; 18,20; 20.30; 22.30.

C. CHAPLIN 1 v. Garibaldi 32/e, tel. 436.07.23. Padrone del suo destino. Or.: 15,45; 18; 20,20; 22.30.

[redacted] 2 v. Garibaldi 32/e, tel. 436.07.23. Te[redacted]. Or.: 16,30; 18,30; 20.30; 22.30.

CIAK c. G. Cesare 105, tel. 232.029. [redacted] Or.: 15,30; 17,50; 20,10; 22.30.

CRISTALLO v. Gillio 5, tel. 650.71.00. Vi presento Joe Black. Or.: [redacted] 19,35; 22,10.

DORIA v. [redacted]. 542.422. La sottile linea rossa. Or.: 15,30; 18,45; 22.

DUE GIARDINI - Sala Nirvana via Monfalcone 62, tel. 327.2214. La sottile linea rossa. Or.: 15,30; 19; 22,15.

DUE GIARDINI - Sala Ombrerosse via Monfalcone 62, tel. 327.2214. Ballando a Lughnasa. Or.: 15; 16,55; 18.50; 20.40. [redacted] Ore 22,30.

ELISEO GRANDE p.za Sabotino, t. 447.52.41. La fame e la sete. Or.: 15,10; 17; 18,50; 20,40; 22.40.

ELISEO BLU p. Sabotino, tel. 447.52.41. Il giocatore. Or.: 15,30; 17,50; 20,10; 22,30.

ELISEO ROSSO p.za Sabotino, t. 447.52.41. A bug's life - Megaminimondo. Or.: 15,10; 17; 18,50; 20,40; 22,30.

EMPIRE p.za Vittorio Veneto 5, tel. 817.16.42. Arlington Road. Orario: 15; 17,30; 20; 22,30.

ERBA 1 c. Moncalieri 241, tel. 661.54.47. La figlia di un soldato non piange mai. Or.: 16,30; 19,30; 22,30.

ERBA 2 c. Moncalieri 241, tel. [redacted]. VEDI TEATRO.

ETOILE via B. Buozzi ang. via Roma, [redacted] [redacted] impossibile. Or.: 15; [redacted] 18,50; 20,45; 22,40.

FARO v. Po 30, t. 817.33.23. [redacted] V.M. [redacted] Or.: 20,20; 22,30.

FIAMMA c. Trapani 57, tel. 385.2057. Shakespeare in love. Or.: 15; 17,30; 20; 22.30.

[redacted]. Beccaria 4, tel. 521.4316. Patch Adams. Or.: 15; 17,30; 20; 22,30.

KING v. Po 21, tel. 812.59.96. Elizabeth. Or.: 15; 17,30; 20; 22.30.

[redacted] v. S. Teresa 5, tel. 534.614. [redacted] Or.: 16; 18; 20; 22.

LUX Gall. S. Federico, tel. 541.283. New Rose Hotel. V.m. 14. Or.: 16; 18,[redacted] 22,30.

MASSIMO UNO v. Montebello 8, tel. 817.10.48. Train de vie (Un treno per vivere). Or.: 18,30; [redacted]0.30; 22,30.

[redacted] DUE v. Montebello 8, tel. 817.10.48. Cabiria di G. Pastrone. Ore 16,30. Il gabinetto del dottor Caligari di R. Wiene. Ore 19. Prima visione. Central do Brasil di W. Sales. Or.: [redacted] 22.30.

NAZIONALE 1 v. Pomba 7, tel. 812.41.73. La [redacted] è bella. Or.: 15,30; 17,50; 20,10; 22,30.

[redacted] 2 v. Pomba 7, t. 612.4173. La fame e la sete. Or.: 15; 16,55; 18,50; 20,45; 22.40.

[redacted] 1 v. Arsenale 31, t. 532.448. [redacted] Or.: 15; 17,30; 20; 22,30.

OLIMPIA 2 v. [redacted] 31, t. 532.448. Happiness. Or.: 15; 17,30; 20; 22,30.

REPOSI v. XX Settembre 15, t. 531.400. Sala 1: Bugie, baci, bambole [redacted]. Or.: 15; 17,30; 20; 22,30. Sala 2: [redacted]. Or.: 15; 17,30; 20; 22,30. Sala 3: Shakespeare in love. Or.: 15; 17,30; 20; 22,30. Sala 4: Patch [redacted]. Or.: 15; 17,30; 20 22,30, in lingua orig. Sala 5: Ronin.

ROMANO Gall. Subalpina, t. 562.01.45. La fame e la sete. Or.: 15; 16,55; 18,50; 20,45; 22,40.

STUDIO RITZ via Acqui 2, tel. 819.01.50. Shakespeare in love. Or.: 15; 17,30; 20; 22,30.

VALENTINO 1 Teatro Nuovo c. M. d'Azeglio 17, tel. 650.02.00. Nonnidimensione. Or.: 15,15; 17,45; 20; 22,30.

VALENTINO 2 T. Nuovo c. M. d'Azeglio 17, tel. 650.02.00. Nonnennerie. Or.: 16,30; 18,30; 20,30; 22,40.

VITTORIA via Roma 336, t. 5621789. Payback. Or.: 15,50; 18,05; 20,20; 22,35.

TEATRO REGIO. Ore 20,30 Maria Stuarda tragedia lirica di G. Donizetti (turno E). E. Pidò direttore. Regia di J. Miller ripresa da G. Ventura. Orchestra e Coro del Teatro Regio. Con G. Devinu, M. Comencini, E. Shkosa. Biglietteria (ore 10,30-16 e 19,30-20,30). [redacted] 011 [redacted]

Specchio DELLA STAMPA

in [redacted] [redacted] sabato [redacted]

✓ Un "etciù" non fa primavera. Fioritura di pollini [redacted] allergie. Un binomio che si può evitare. Provate a seguire il decalogo antistarnuti degli esperti consultati da Specchio.

✓ [redacted] Le canzoni di Gershwin e quelle di Cole Porter. Le invidie delle star, i record, le file davanti al botteghino. Vita, divi e miti di un genere che non tramonta mai.

✓ Intrighi [redacted] magie alla corte [redacted] Re [redacted]. Nuova storia d'amore della serie del Millennio. Siamo nel XVII secolo [redacted] Danila Comastri Montanari ci racconta l[redacted] passione di Luigi XIV per Madame di Montespan, tra rivalità e filtri d'amore.

✓ Bidet, la storia indiscreta. Inventato nella Francia del '700, ha conquistato l'Italia [redacted] i Paesi latini, ma non quelli anglosassoni. Fenomenologia di un ambiguo oggetto d'igiene.

✓ [redacted] impossibile. Altro che letteratura, la "sindrome di Romeo e Giulietta" ci colpisce tutti. Alla ricerca dell'infelicità perduta. E rimpianta...

Intanto si ipotizza l'anticipo tv ■ Mantova: si giocherebbe il 9 aprile

Grigi dimezzati dal giudice

Quattro squalificati contro il Borgosesia

«GOLDEN», VOLA IL NOVESE RICCA

Edoardo Ricca, della Novese, con i 49 voti ricevuti ieri rafforza il primo posto nella categoria Pulcini del referendum «Golden Boys», ideato da «La Stampa». Il calciatore biancoceleste passa, in tal modo, da 74 a 123 punti, incrementando il vantaggio nei confronti ■ Andrea [illegible] (Arquatese) fermo a quota 49. [illegible] I numerosi tagliandi pervenuti e già scrutinati, [illegible] preferenze a testa per sei giocatori della Pozzolese. Sono [illegible] di questo congrua numero di segnalazioni Marco Caruso, che gioca nella squadra Primi calci, Giorgio Merlano (Pulcini), Luca Grassano (Esordienti), Edo Fossati (Giovanissimi), Roberto Foresti (Allievi) e Stefano Demicheli, [illegible] compagine Juniores. Qualche giorno fa, i [illegible] tesserati della Pozzolese [illegible] ricevuto ciascuno [illegible] preferenze. Omar Doria, che milita nella formazione Esordienti dell'Occimiano, ■ votato venticinque volte. Ulteriori aggiornamenti saranno pubblicati nei prossimi giorni. Intanto è opportuno che gli sportivi interessati al sondaggio alleghino al tagliando anche un breve curriculum sportivo ■ relativo agli hobby del giovane calciatore votato. Con l'aggiunta, preferibilmente, di una fotografia formato [illegible] o anche [illegible] durante un'azione di g[illegible]. Non sono validi i tagliandi trasmessi via fax, i «coupons» [illegible] rechino cancellature, particolari segni o scarabocchi e le [illegible] fotocopiate. Inoltre per coloro che intendessero inviare tramite posta ■ schede, va ricordato che al momento di procedere all'affran[illegible] occorre che sia controllato, prima [illegible] spedizione, il peso delle buste per la relative tariffe, onde evitare che i pieghi vengano rispediti ■ mittente. L'orario per la consegne, direttamente a mano, dei tagliandi è il seguente: 9,30-12,30; 15,30-19 nei giorni feriali. Gli uffici della redazione alessandrina de «La Stampa» sono situati in Piazza della Libertà 16, al terzo piano. [r. g.]

[illegible]A. I «fulmini» del giudice sportivo hanno colpito i grigi. Ieri, [illegible] stati puntualmente squalificati per una giornata il difensore Fornaciari, l'attaccante Montrone e i centrocampisti Catelli ■ Scaglia, che dovranno così saltare la partita di domenica con il Borgosesia. Decisioni scontate, ma che fanno rabbia perchè adottate a seguito di un arbitraggio discutibile nella «calda» sfida di La Spezia. [illegible] fortuna, mister Maselli recupererà Melara e Biagianti e potrà opp[illegible] undici competitivo alla formazione valsesiana, che in queste ore ha esonerato l'allenatore Domenicali, affidando la squadra al preparatore atletico Capra e all'esperto giocatore Scienza. Il dirigente Roberto [illegible] nasconde le insidie della gara con la matricola vercellese. «Contro le rivali meno accreditate abbiamo sempre faticato - spiega -. Ma domenica [illegible] essere un'altra musica: se non otterremo i tre punti, vanificheremo quanto di b[illegible] fatto finora».

Lamanna ha fiducia nei playoff e spera che i tifosi facciano la loro parte. «Il rapporto [illegible] il pubblico si [illegible] ricostruendo e spero che al "Moccagatta" l'incitamento sia caloroso - affer[illegible] -. [illegible] promettiamo ■ lavorare ■ fondo per l'Alessandria, che non sarà [illegible] [illegible] "succursale" del Livorno, come qualcuno sospetta in città. Abbiamo cominciato da un mesetto a lavorare per la prima squadra, poi avvieremo [illegible] ristrutturazione nel settore giovanile». Fra l'altro, pare che i grigi cerchino ancora un rinforzo ■ centrocampo per ■ [illegible] finale [illegible] stagione. Gli uomini ■ fiducia di Spinelli ■ starebbero muovendo per ingaggiare un giocatore di spessore. Intanto, l'Alessandria potrebbe anticipare per esigenze televisive la partita col Mantova, fissata [illegible] calendario per l'11 aprile, dopo la sosta pasquale. Una decisione definitiva verrà comunicata [illegible] fine settimana, ma si ipotizza la disputa del match venerdì 9 alle 20,30, con diretta [illegible] Stream. [m. d.]

Michele Biagianti torna a disposizione

Mountain-bike, oggi c'è la presentazione ufficiale

Comincia il count-down per il «Trofeo Michelin»

ALESSANDRIA. Comincia il [illegible] alla rovescia per la [illegible] edizione del «Gran Premio [illegible] di mountain-bike, promosso in collaborazione con il Comune di Alessandria e sotto la regia dell'Action Skill. La gara è in programma l'11 aprile, ma oggi alle 18,30 c'è la presentazione ufficiale al ristorante [illegible] Antioco», in piazza Santo Stefano. Si [illegible] già i dettagli della prova, che era stata allestita per la prima volta nel '98 in concomitanza con il centenario dalla nascita del [illegible]ibendum», l'omino Michelin: partenza ■ arrivo in piazza Libertà, percorso di 41 km [illegible] lunghi tratti di sterrato che esalteranno le doti dei corridori più resistenti. ■ dislivello totale del tracciato [illegible] di [illegible] metri. Il termine ultimo per l'iscrizione è il 6 aprile. La tappa alessandrina segna l'esordio stagione del «Trofeo Michelin». Per la mountain-bike si correrà anche il 13 giugno a Odolo (Brescia), Salice D'Ulzio e Fossano. Sono poi in programma due gran fondo su strada, ■ Monza ■ Cuneo. Due le novità di quest'anno: oltre alla gara per agonisti, ■ prevista una simpatica «Junior Bike» per bambini da 4 ai 12 anni, che [illegible] cimenteranno in un circuito cittadino [illegible] distanza di 1,5 km. Gli amanti del brivido potranno invece lanciarsi col «bungee jumping» da un'altezza di 50 metri, legati [illegible] elastici che garantiranno la sicurezza del salto nel vuoto. [m. d.]

SPORT FLASH

[illegible]

Arquatese, pesante tonfo ■ Gaviese ■ minacciosa

Con un [illegible] 4-1 sulla Pulgor, ■ Pontecurone consolida ■ primato nel campionato Juniores provinciale ■ vanifica l'impresa del S.Carlo, che vince [illegible] l'Europa (3-2). Nel girone B l'Arquatese, battuta 4-1 ■ Fresonara, ■ insidiata dalla Gaviese (1-0 alla Pozzolese). [r. c.]

ARBITRI

Farina dirige ■ Genova [illegible] match ■ scopo benefico

L'arbitro ovadese Stefano Farina è ospite stasera (ore 20 a Villa Pomela) [illegible] Lions Club Marengo e Valli Borbera e Spinti. Domenica, ■ fischietto della sezione Aia di Novi dirigerà invec[illegible] ■ Genova un incontro a scopo benefico tra Nazionale Cantanti ■ Smemoranda Comedians. L'incasso del match di Marassi sarà devoluto all'Admo e al fondo tumori degli ospedali Gaslini e Galliera. [r. c.]

[illegible]

Primo oro stagionale per il «biker» Camussa

Dopo l'exploit nella «Gatorade Cup», il [illegible]ker di Bosio, Piergiorgio Camussa, 18 anni, ha vinto a Loiano(gli la «Point to point», che ha visto la partecipazione di oltre [illegible] corridori. Camussa è tra i favoriti anche nel prossimo appuntamento nel circuito, domenica ■ Carnglio. [m. pu.]

[illegible]

Piazza d'onore per Filippi in Coppa [illegible] ■ Catania

L'alessandrino Christian Filippi ha conquistato la medaglia d'argento nella gara di kendo valida per la Coppa Italia individuale, disputata ■ Catania. L'alfiere dell'Accademia Kodokan si ■ garantito l'ennesima convocazione nella selezione italiana. [r. g.]

Karate, [illegible] titoli individuali e vittoria a squadre

I portacolori del Ginnic «pigliatutto» in Liguria

[illegible] I karateka del Ginnic diventano «acchiappatutto» a Sanremo, con 4 titoli individuali nel kata ■ 3 nel kumite, completati dal primo posto ■ squadre, che equivale al successo nel campionato ligure. ■ team guidato da Alessandro Finisguerra ■ ormai ai vertici assoluti e sarà il club da battere ai prossimi campionati tricolori. Va inn[illegible] chiarita ■ partecipazione ■ campionato ligure. «Sono coordinatore Fesik per quella regione - spiega Finisguerra -. Pertanto era logica la partecipazione della mia squadra a questo campionato, [illegible] s'annunciava molto combattuto. Nessuno, certo, immaginava un successo così totale».

Nel kata individuale Cristina Restivo, Fabio Caldarola, Raffaele Grimaldi e Daniele Mongelli hanno fatto il vuoto. [illegible]drea Aliano si è piazzato secondo; Andrea Cattaneo quarto. Nella categoria Ragazze, la squadra composta da Cristina Restivo, Debora Mazzari e Sara Zappatore ha vinto il titolo regionale. Anche nel kumite il Ginnic, composto da atleti casalesi ■ valenzani, ha fatto incetta di medaglie: Valentina Cicogna, Raffaele Grimaldi e Fabio Caldarola sono saliti sul più alto gradino del podio. [illegible] la squadra Juniores femminile, in cui erano inserite Valentina Cicogna, Fabiana Bergamini e Rosalia Vento, non ha incontrato rivali. In virtù di questo trionfo, ben 15 atleti del Ginnic parteciperanno di diritto ai campionati italiani, che ■ svolgeranno in due differenti località: quelli Ragazzi ad Arezzo, l'11 aprile, quelli Juniores a Pontedera, domenica 9 maggio. «Davvero una grande soddisfazione, che ■ ripaga del lavoro svolto - [illegible] Finisguerra -. Ora possiamo recarci alla prova di domenica ■ Pozzolo col morale alle stelle». [r. c.]

Al 31° Meeting europeo

I [illegible] di Gulliver ■ 3G [illegible] ■ [illegible]

ALESSANDRIA. Tre nuotatori della provincia sono stati convocati nella rappresentativa «Piemonte Junior Team», che da domani ■ domenica prende parte al «31° Meeting europeo giovanile di Trento». Sono Martina Capsoni e Andrea Lazzarini (Gulliver Derthona) e Valeria Fiocco, della 3G Valenza. La società orafa [illegible] presente anche con Valerio Motta che, nella categoria Ragazzi '88, disputerà 100, [illegible] e 400 sl. Sarà poi in vasca l'altro alessandrino Gabriele Zanin, che difende i colori dell'Avantgarda Arenzano ma abita a [illegible] Giorgio Monferrato: gareggerà [illegible] 100 rana ■ nei [illegible] misti, nella categoria Ragazzi '84. Intanto, i campionati regionali Esordienti A e B hanno esaltato le tortonesi Sofia Viale, Francesca ■ Federica De Luca (tre medaglie d'oro) e la valenzana Valeria Fiocco, argento nei 100 ■ [illegible] sl, bronzo nei 50 ■ 400 sl. [r. c.]

QUESTO È ANCORA NIENTE. CHIAMA IL 155, ENTRA IN INTERNET CON INFOSTRADA.

Infostrada, la nuova compagnia telefonica degli italiani, è una società del Gruppo Olivetti.

Pro 365. Vuoi sfrecciare tra titoli, azioni, notizie? Inviare e scaricare dati e informazioni in tempo reale? Pro 365 è la nuova formula di abbonamento a Internet che fa per te. Ti colleghi ad altissima velocità, imboccando vie di accesso preferenziali (anche per linea ISDN), puoi servirti dell'assistenza con il numero verde dedicato, tutti i giorni dalle 8 alle 24; di tre caselle di posta elettronica da dieci MB e tre MB di spazio Web per il tuo sito. E questo è ancora niente, se pensi che 365 giorni di abbonamento, senza limiti di orario per il collegamento, costano solo £. 390.000 (IVA e costi telefonici di collegamento esclusi). Chiama subito il 155 Infostrada, per sapere dove puoi trovare Pro 365.

INTERNET

INFOSTRADA

www.infostrada.it

VI [illegible] 8 AL [illegible] SITI [illegible]

L'assessore conferma: [illegible] si farà. Ma il primo cittadino: avevi giurato il contrario

Santena, è scontro sull'ospedale

Tra il sindaco e D'Ambrosio

SANTENA. E sul progetto dell'Hopital francese a Santena, adesso, è scontro aperto fra Regione e Comune. Il via ai lavori? «La concessione edilizia è pronta, il terreno è destinato, manca solo la garanzia dell'accreditamento in Regione e può aprire il cantiere», dice il sindaco Benedetto Nicotra. «Niente ospedale e niente accreditamento, per ora. Se far nascere quel centro significa dover penalizzare Moncalieri o Carmagnola, allora dico no», replica D'Ambrosio.

L'ultima bagarre sulla storia infinita della clinica che dovrebbe nascere lungo la circonvallazione per Villastellone è esplosa alle 11 di ieri, quando Nicotra ha inviato a *La Stampa* e ai settimanali locali un fax con parole di stizza: «L'assessore D'Ambrosio - attacca il sindaco di Forza Italia, parlando di giornalismo che travisa le parole - mi ha giurato di non aver mai detto "no" all'Hopital, nell'intervista rilasciata alla Stampa venerdì scorso». «Giurato cosa? Nicotra non ha capito - ribatte d'Ambrosio -. Io sono il responsabile della sanità piemontese e confermo: per ora non si parla di nessun nuovo ospedale a Santena».

Anno settimo, ennesima puntata. A quando la parola fine? Nell'incertezza che si trascina e fra le battaglie di parole, Michel Veillet, direttore generale della Société d'Investissement dans les Activites de Santé che deve realizzare l'ospedale, aspetta: «Credo nell'europeizzazione, credo nel progetto

Il plastico dell'hopital francese che dovrebbe sorgere a Santena. Un progetto in discussione da anni, su cui in questi giorni l'assessore s'è pronunciato senza mezzi termini: se apro una struttura a Santena, ha detto, devo chiudere o ridurre Moncalieri o Carmagnola

Santena, ma non intendo mettermi in mezzo a polemiche. Cominceremo i lavori quando ci sarà serenità e verremo accettati». Dunque punto a capo, si riparte dal [illegible]. Cioè da uno studio (definitivo?) di fattibilità: il presidente della regione Ghigo e l'assessore D'Ambrosio hanno incaricato l'Agenzia regionale dei servizi sdi valutare l'impatto che il nuovo ospedale avrà sull'Asl 6». «Perché nel '93 l'ipotesi era di realizzare una clinica privata - precisa l'assessore - poi tutto è cambiato, ora sarebbe una struttura in [illegible]. E allora dico: ragioniamo. [illegible] farei a mantenere i [illegible] medici di Carmagnola e Moncalieri se i cittadini di Carmagnola e di Moncalieri andranno poi a Santena a [illegible] curare nel nuovo centro francese?».

Per il sindaco Nicotra questa [illegible] Regione è una tesi inammissibile. Lui parla di «diversificazione dei servizio», [illegible] mali cronici della [illegible] pubblica esistente, e sfodera le sue armi: «Ci sono americani che [illegible] soldi ai francesi per fare un ospedale nel nostro territorio. Dovremmo forse dir loro che sbagliano? Che li devono portare in Lombardia o in Veneto, quei soldi?». Che l'Hopital du Piemont a Santena sia un progetto positivo o un boomerang, insomma, dipende da come [illegible] si vuol considerare: «Io ci vedo solo qualità di servizi, posti di lavoro, competitività [illegible] l'esistente - incalza Nicotra -. Competitività costruttiva. Non vogliamo creare doppioni, se ci sarà [illegible] accreditamento dalla Regione l'obiettivo è di alleggerire gli ospedali pubblici dalle tante domande dei cittadini che alimentano liste d'attesa interminabili».

Hopital significa oltre 200 mila metri quadri di una struttura ipermoderna, 4 piani, 366 letti. Poi [illegible] pronto soccorso, un mega parcheggio, un albergo per i parenti dei ricoverati. [illegible] vogliamo svuotare l'Asl [illegible] - insiste Nicotra - il nuovo ospedale servirebbe [illegible] supporto a tutte le strutture regionali, sul modello del Policlinico di Milano».

Come Michel Veillet, anche Giorgio Rabino, direttore dell'Asl 6, osserva i mari agitati: «Non sta a me esprimere un giudizio. Io [illegible] che se la clinica francese avrà per noi un ruolo di concorrente, ci attrezzeremo per confrontarci nella qualità. Ma dico anche che i finanziamenti che la Regione darà all'Asl [illegible] sono quelli del '97, 109 miliardi per la produzione. E se apre una nuova clinica quelle risorse [illegible] dividere».

Marco Accossato

IL CASO

PLACIDO TORIELLI

Dopo le violenze su [illegible] bambina nigeriana e le dichiarazioni dell'assessore Lepri

Infibulazione, appello della Procura

Aperta un'inchiesta: «Denunciate le mutilazioni»

L'invito è rivolto soprattutto ai medici contattati per interventi di amputazioni genitali sulle figlie di immigrati

INCHIESTA sull'infibulazione in città. Voci, sussurri, segnalazioni arrivano da più parti. E [illegible] la Procura ha deciso [illegible] andare a fondo [illegible] un problema che sta scatenando molte polemiche. [illegible] procuratore capo Francesco Marzachì lancia [illegible] sorta di appello, che [illegible] anche un invito preciso: «Sarebbe opportuno che chi, per un motivo o per un altro, è venuto a conoscenza di casi di mutilazioni [illegible] bambini si faccia vivo nei nostri uffici. E ci racconti tutto, indicando nomi e cognomi. Oppure ci scriva e ci informi [illegible] quello che sa». E aggiunge: «Nessun medico, ai quali si sarebbero rivolte famiglie per l'infibulazione delle figlie, ha creduto opportuno farsi vivo finora con [illegible]».

[illegible] via Tasso c'è un fascicolo aperto, il titolare dell'inchiesta [illegible] il sostituto procuratore Giuseppe Riccaboni. L'ipotesi d'accusa per cui si procede contro ignoti è quella di lesioni personali gravissime. Sul suo tavolo [illegible] arrivati gli atti del convegno «Figlie d'Africa mutilate», tenuto [illegible] febbraio al circolo [illegible] Stampa. In quella occasione il professor [illegible] Gargiulo, del Maria Vittoria, [illegible] detto che che «negli ultimi anni ho visto almeno dieci volte le terribili conseguenze di questa tradizione tribale». [illegible] aveva riferito di a[illegible] saputo [illegible] alcune donne che nella nostra città esistono riferimenti precisi per le straniere che continuano a sottoporsi alla mutilazione dei genitali».

Ed era stato indicato anche [illegible] caso: quello di una ragazza somala di 18 anni, con gravi complicanze legate alla pratica tribale, che si era recata al Maria Vittoria per [illegible] curata, ma aveva anche chiesto che fosse comunque salvaguardata l'infibulazione.

E poi all'inizio di marzo c'era stato l'episodio della bambina nigeriana di [illegible] anni che frequenta un asilo del centro storico [illegible] città. Il caso [illegible] segnalato all'autorità giudiziaria dai medici dell'ospedale Regina Margherita, dove la bimba era stata portata per [illegible] infezione alle [illegible] urinarie. I sanitari avevano scoperto che era stata provocata dall'amputazione di parte degli organi genitali, probabilmente durante [illegible] vacanza in Nigeria.

E l'altro giorno l'assessore all'assistenza Lepri, rispondendo ad una interrogazione, ha rivelato che [illegible] famiglie immigrate si sono rivolte a pediatri per chiedere interventi [illegible] mutilazioni genitali sulle loro figlie. L'assessore ha spiegato che i dati gli erano [illegible] rivati da una cooperativa di [illegible] diazione culturale che opera al Sant'Anna. E subito Silvio Viale, dei Verdi, ha scritto all'Ordine dei medici per sollecitare un'indagine per verificare la dimensione del fenomeno. E di attivare un osservatorio [illegible] fine di sensibilizzare i medici a scoraggiare pratiche di quel tipo. La Procura [illegible] messa in contatto ieri con l'assessore per [illegible] il nome della cooperativa. Poi il magistrato cercherà di risalire ai medici che [illegible] stati [illegible]. Si tratta di capire [illegible] esiste una pratica diffusa dell'infibulazione, o sono soltanto casi isolati.

La pratica dell'infibulazione sarebbe piuttosto diffusa in città. Sopra, il procuratore capo Francesco [illegible]

SAPER SPENDERE

Gemme «bombardate» Timore per [illegible] anello

SONO cristalli di rocca bombardati in un [illegible] nucleare». [illegible] ricorda bene, Linda, questa frase [illegible] gioielliere quando - anni fa - acquistò un anello [illegible] [illegible] negozio torinese. [illegible] ricorda anche [illegible] aver letto in passato qualche articolo sui «collier potenziali killer», proprio grazie alle gemme «bombardate».

E' preoccupata: «Rappresenta un [illegible] per la mia salute questo anello che mi piace molto? Altre gioie con le quali [illegible] to in contatto sono di[illegible] a loro volta pericolose? E inoltre tutto questo vuol [illegible] che [illegible] pietre [illegible] scadenti?».

Il dottor Sergio Della Valle, perito del tribunale per i preziosi, non ha dubbi sul fatto che le gemme [illegible] colore scadente spesso vengano [illegible]toposte a trattamenti che ne migliorino [illegible] colorazione».

Spiega: «I metodi [illegible] [illegible]o diversi e tra questi quello per "irraggiamento": tra questi la scelta migliore è rappresentata dai "raggi gamma" che non inducono radioattività. [illegible] i mutamenti del quarzo sottoposti a questi raggi sono eccezionali: può assumere colorazioni del giallo, verde o viola. E' impossibile descrivere qui le tecniche sofisticate usate e i meccanismi [illegible] intervengono nei cambiamenti di colore delle gemme, alcuni anche solo temporanei».

[illegible] che [illegible] il «cristallo di rocca? «Niant'altro che quarzo incolore».

[illegible] il problema esista (anche se il fenomeno non è certo ancora allarmante») lo dimostra che «in alcuni stati produttori di gemme, e tra questi Brasile e Thailandia, le autorità siano attente al problema e indaghino sull'uso eventuale e illecito di reattori nucleari (le radiazioni sono di solito generate dall'isotopo radioattivo cobalto 60) e facciano prove per individuare eventuale radioattività [illegible] nelle gemme trattate, che spesso decade con il passar del tempo».

Secondo l'esperto [illegible] un metodo "casalingo" - «non certo del tutto affidabile» avverte - e consiste nel porre la gemma sospetta [illegible] per una notte [illegible] una pellicola fotografica».

Ma subito insiste: «Una radioattività riconosciuta nociva si verifica veramente di rado. Con [illegible] "spettroscopia [illegible] raggi gamma" si può determinare quanto durerà l'emissione [illegible] eventuali radiazioni [illegible] [illegible] conseguenza stabilire quando le gemme possono essere messe in commercio senza alcun rischio». La lettrice [illegible] sonni tranquilli e indossi [illegible] [illegible] anello senza timore per la sua salute.

[illegible] Una lettrice desidera fare cambiare la montatura a un anello «con un brillante di valore» e scrive: «Ci si può fidare oppure mi ritrovo [illegible] nuova [illegible] con [illegible] "nuovo" brillante più brutto o addirittura fasullo?».

Il dottor Sergio Della [illegible] dice subito: «Si tratta di un rapporto [illegible] fiducia tra cliente e orefice. Un orafo, artigiano o commerciante, [illegible] una professionalità e un nome [illegible] difendere, svolge [illegible] lavoro basato essenzialmente sulla fiducia e stima del cliente, sarebbe un folle se pe[illegible] di sostituire un brillante con un altro o con una pietra imitazione. [illegible] qualcuno facesse analizzare il brillante prima e dopo l'operazione, tutt[illegible] verrebbe alla [illegible]».

«Il consiglio alla lettrice, se non ha in mano una garanzia di vendita, [illegible] di fare [illegible] le caratteristiche della pietra da un professionista qualificato. Quando si rivolgerà [illegible] [illegible] ditta per il cambio della [illegible] dovrà [illegible] rilasciare una ricevuta. E' vero, comunque, che non esistono prassi né garanzie precise: l'unica garanzia è la serietà e il buon nome di un orafo o gioielliere».

★ [illegible] Nora, composta di zucca. «Sbucciare, togliere semi e filamenti, affettare. Disporre [illegible] fette in [illegible] terrina. Per [illegible] chilo [illegible] zucca, mescolare due bicchieri di acqua con mezzo litro di aceto e lasciare in infusione per una [illegible]. Toglierne dalla marinata, cuocere [illegible] 500 g di zucchero, profumo di cannella, buccia di cedro a listarelle. Cottura lenta, al minimo mescolando. Il composto deve disfarsi e condensarsi».

Simonetta

In piazza d'Armi

[illegible] [illegible] [illegible]

quattro spacciatori

Una parte della droga la tenevano in tasca, il [illegible] lo nascondevano vicino ai muretti, nei cestini, nelle panchine del giardino pubblico. I controlli in piazza d'Armi dei carabinieri della compagnia Mirafiori hanno portato all'arresto quattro spacciatori extracomunitari e al recupero di 300 grammi di hashish. Il [illegible] l'altra sera, tra le 20 e la [illegible]notte, quando le pattuglie dei carabinieri hanno circondato la zona [illegible] all'Onda, la struttura occupata dagli squatter al centro [illegible] giardini di piazza d'Armi. Zona che da qualche mese si è trasformata in [illegible] punto di ritrovo per alcuni spacciatori e i loro clienti. Nascondere lo stupefacente non ha comunque evitato le manette a tre marocchini ed un algerino, tutti clandestini. I loro nomi: Mohamed Merdass, 27 anni, Chab Driss, di 36, Obli[illegible] Klida, [illegible] anni e l'algerino [illegible] [illegible] 18.

IN BREVE

[illegible]

[illegible] la rottamazione del mobile

BROSSASCO. Prestiti a tasso [illegible] e rottamazione[illegible]i arredi per chi acquista i caratteristici mobili della Valle Varaita. Gli acquirenti dovranno limitarsi a rimborsare soltanto il capitale, in rate mensili o semestrali. A pagare gli interessi [illegible] prestiti provvederanno il Comune di Brossasco, ideatore dell'iniziativa, e le singole ditte venditrici. L'agevolazione è prevista anche [illegible] chi deve arredare locali pubblici, bar e alberghi. «Stiamo attraversando, a livello nazionale, un periodo di crisi - spiega il sindaco, Domenico Amorisco (nella foto) - le vendite di mobili e arredi stagnano e i nostri magazzini [illegible] sovraccarichi di manufatti. Di qui la necessità di risolvere tempestivamente il problema della collocazione della produzione annuale rimasta invenduta».

[illegible] la trattativa [illegible]

NOVARA. Si spostano da Roma a Novara le trattative per la vertenza Olcese. Ieri al Ministe[illegible] del Lavoro è stato deciso di costituire a Novara [illegible] tavolo di trattativa che sarà convocato dal Prefetto: vi parteciperanno Regione, enti locali, sindacato e industriali per trovare soluzioni alternative per i 250 lavoratori che perderanno il posto. Per questi c'è la concreta possibilità di ottenere 24 mesi di cassa integrazione.

Lezione di [illegible] con [illegible] Ricci

[illegible] Antonio Ricci, autore e ideatore di [illegible] di programmi televisivi, incontra oggi gli studenti [illegible] Sanremo sul tema «educazione attraverso la satira: ridere e capire». L'incontro è fissato per le 10,30 al Palafiori di Sanremo nell'ambito della manifestazione del «World educational market». [illegible] 26 marzo alle 20,30 Antonio Ricci verrà premiato [illegible] il «Delfino d'oro», ovvero l'«educational award» per il suo primo libro «Striscia la Tv».

Iscrizioni ancora aperte per il raduno Alfa Romeo

ALESSANDRIA. Si accettano ancora iscrizioni (tel. 0347-0702948) al raduno [illegible] di primavera di domenica 28, organizzato dall'Alessandria Alfa Romeo Club e battezzato «Sulle strade dell'Ovadese». Possono partecipare vetture Alfa Romeo costruite non oltre il '75: il limite non vale per le sportive. Il ritrovo per i partecipanti è fissato tra le 9 e le 9,30 davanti alla concessionaria Alfa Romeo «Evoluzione» di Ovada, [illegible] via Rocca Grimalda. Il corteo partirà alle 10 per Cimaferle e giungerà ad Acqui alle 11,30: ci sarà il tempo per una visita al centro storico, prima del pranzo all'hotel Nuove Terme. Quindi la carovana ripartirà alle 15,30 verso Rocca Grimalda e percorrerà la strada che tocca Visone, Prasco e Cremolino. Il rientro ad Ovada, per la premiazione, [illegible] previsto alle 18,15. Nella foto l'ultimo raduno a Savona.

Diciassettenne sparita [illegible]

CHIAVARI. Una ragazza di 17 anni Cristina Arena si è allontanata da casa martedì 16 scorso e da allora i genitori non hanno più notizie. Cristina era uscita da casa, in via Trieste, verso le 19 dicendo che sarebbe andata a fare spese in centro ma [illegible] è più tornata. La madre Dina Raggio e il patrigno Francesco Gatto hanno fatto stampare centinaia di volantini, distribuiti in tutta la cittadina, [illegible] l'appello alla giovane.

Trasporti europei [illegible] [illegible]

BIELLA. Passa da Città Studi il futuro dei trasporti europei: domani, nel centro-convegni di Biella, si terrà un importante seminario sulle reti transeuropee, organizzato dal Comitato delle regioni dell'Ue. Fra gli invitati il ministro Enrico Letta, l'assessore regionale William Casoni e l'euro-dirigente Roberto Salvarani. Il summit servirà anche ad affrontare il problema della Pedemontana biellese, irrisolto da [illegible]cenni.

Pronto il guado sul Tanaro adesso si fa il nuovo ponte

ASTI. Il guado sul fiume Tanaro ad Asti tocca ormai le due sponde (nella foto). L'attraversamento prefabbricato che consentirà [illegible] transito [illegible] veicoli e pedoni durante il rifacimento del ponte di [illegible] Savona, è stato realizzato su grandi tubi metallici sui quali correrà la strada. Il ponte provvisorio, che è costato un miliardo e mezzo circa, sarà percorribile da lunedì 31 maggio quando anche le strade di collegamento saranno ultimate.

Subito dopo l'impresa «Sacaim» di Venezia procederà all'abbattimento del ponte stradale e ferroviario di corso Savona e alla costruzione di quello nuovo (costo dell'opera 11 miliardi). L'intervento rientra nei piani di [illegible] in sicurezza della città dopo l'alluvione del novembre 1994.

Greenpeace: [illegible] i mondali di off-shore

SAVONA. Greenpeace contesta il Mondiale Off-shore a Savona e chiede l'intervento del Governo per bloccare la prova prevista per il 23 maggio. I motori dei bolidi del mare potrebbero interferire sulla presenza dei cetacei. «Peggiore scelta, in tutto il Mediterraneo non si poteva poteva fare». La zona della gara è infatti una delle aree più importanti per l'alimentazione e la riproduzione della balenottera comune, di grampi e globicefali.

[illegible] in [illegible] è tregua di Pasqua

IMPERIA. Sta già per scattare la «tregua» pasquale sull'Autofiori. [illegible] l'interruzione [illegible] tutti i lavori per facilitare l'afflusso nel tratto da Savona a Ventimiglia. I cantieri chiuderanno dopo il turno pomeridiano [illegible] domani e l'interruzione proseguirà fino [illegible] 7 aprile compreso. Nel ponte festivo del '98, sui 114 chilometri dell'Autostrada dei Fiori si era raggiunto un record di transiti: quasi 900 mila.

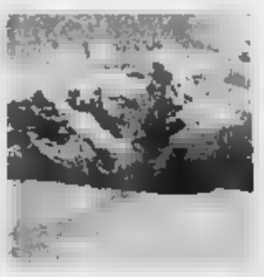

Sui [illegible] [illegible] c'è [illegible] l'«effetto [illegible]

VARALLO. Tredici anni dopo, l'effetto Cernobil [illegible] ancora ben presente nel ghiacciaio [illegible] Monte [illegible] (foto) che [illegible] stato il primo italiano [illegible] essere studiato nell'ambito del progetto europeo «Alpclim». E' quanto emerso ieri all'apertura del [illegible] sull'ambiente e la climatologia alpina. Ai 4.250 metri [illegible] Colle del Lys è [illegible] fatta una perforazione da cui si è ricavata una [illegible] di 80 metri di lunghezza e dieci centimetri di diametro. Le analisi hanno rilevato un elevato livello di tritio a 55 metri di profondità, che può essere attribuito ai test nucleari in atmosfera dell'inizio anni Sessanta, e un alto livello radioattivo (cesio 137) a 25 [illegible]tri, imputabile alla catastrofe di Cernobil del [illegible]. Il convegno proseguirà oggi [illegible] domani con sessioni chiuse al pubblico.

LIDL è conveniente!

... da Giovedì 25 Marzo

Rettificatrice angolare

- 6.500 movimenti al minuto, piattaforma: 90x90x90 mm.,
- [redacted] fissaggio a tappola,
- per rettificare superfici lisce, cornici, finestre, ecc.,
- **predisposizione per il collegamento di un'aspirapolvere [redacted] V, [redacted] Hz, 180 W**

Garanzia SOLDI RIMBORSATI

TRONIC®

39.900* [redacted]

Salopette per bam[redacted]

19.900*

100% cotone

misura: 116-152 cm.

colore blu

Sandali anatomici

- **sottopiede in sughero,**
- supercomodi e freschi,
- **per il benessere dei vostri piedi**

12.900*

misura: 36-40

Scarpe sportive da bambino

14.900* colori vivaci, **chiusura a strappo**

misura: 24-32

suola antiscivolo

Scarpe sportive in tela per bambini

9.990* colori: [redacted] e verde

misura: 25-34

suola antiscivolo

Scarpe sportive da bambino

[redacted] moda

suola in morbida gomma

comode

19.900*

misura: 25-33

OFFERTA PREZZO ASSAGGIO

RIDUZIONI PREZZO VALIDE DA GIOVEDI 25/03/99 A MERCOLEDI 7/04/99

Biscotti integrali al cioccolato, al burro e ai cereali 200 gr. L. 4.950 / Kg.	1.200	990
Anacardi *ottimi con l'aperitivo* 150 gr. L. 13.267 / Kg.	2.700	1.990
Deodorante *2 profumazioni* 200 ml. L. 7.450 / L.	1.950	1.490
Mora liquirizia 400 gr. L. 4.975 / Kg.	2.300	1.990
Baby mild shampoo formula delicata 300 ml. L. 3.300 / L.	1.490	990

FINO AD ESAURIMENTO

Pancetta rustica [redacted] in cucina al [redacted]	14.990*
Tonno [redacted] *soffice e delicato* 600 gr. L. 9.983 / Kg.	5.990*
Bardolino chiaretto *D.O.C.* 11,5% Vol. 75cl L. 3.660 / L.	3.490*
Muffins *20% di burro* 300 gr. L. 9.967 / Kg.	2.990*
Campane di cioccolato *12 pezzi* 500 gr. L. 9.980 / Kg.	4.990*
Sapone liquido *antibatterico* 300 ml. L. 6.633 / L.	1.990*
Shampoo per bambini con provitamina B5 300 ml. L. 7.633 / L.	2.290*
Terriccio universale *pronto per l'uso* 20 L. L. 100 / L.	1.990*
Ortensie al pezzo	7.990*

Dischetti abrasivi per rettificatrice

set di 20 pz. di carta abrasiva triangolari universali:
4 pz. grana da 40, 80, 120, 180, 240

5.990*

Calze sportive unisex

- 80% cotone, 10% poliammide, 10% elastan,
- **maggiore spessore in punta e sul tallone per una migliore morbidezza e resistenza**

3.690* misure: 35-46

Gambaletti

- [redacted] diverso fantasia,
- 5 diversi colori

1.590*

2 paia

20 den.

Collant ad effetto modellante

- **appiattisce il ventre e snellisce la gamba,**
- il corpino contenitivo rinforzato trattiene e snellisce il ventre senza comprimere,
- misure: 38-46

LYCRA® ONLY BY DUPONT

lucide

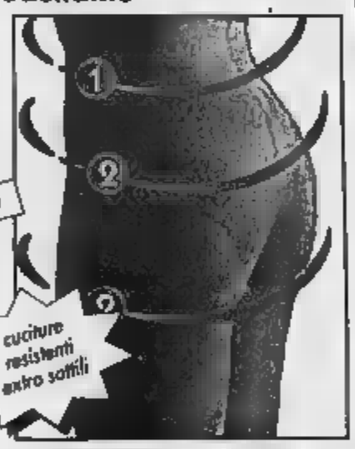

cuciture resistenti extra sottili

5.990* 20 den.

Candeline scaldavivande

a forma di coniglietti, galline, pulcini

1.990* 6 pezzi

Set attrezzi da giardino

- **in acciaio carbonio,**
- con manici in plastica

con 2 prolunghe

7 pezzi

14.900*

2 manici allungabili

paletta

zappa

raschietto

rastrello

estirpatore

Set attrezzi da lavoro

[redacted] varianti:
trapano, flessibile, motosega / trapano, flessibile, sega circolare

per bambini

divertirsi imparando

11.900* 3 pezzi

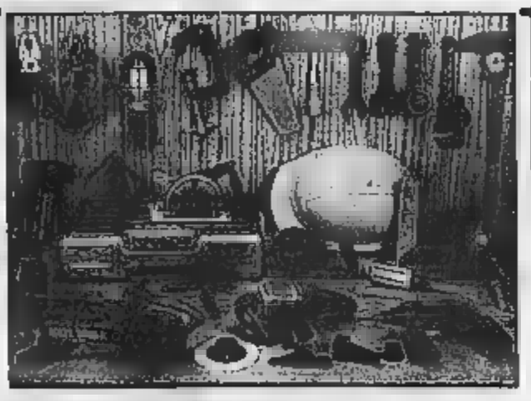

Nani da giardino

- **dipinti** [redacted]
- colori pastello,
- [redacted] diversi tipi

9.990*

in ceramica

h ca. 30 cm.

Umidificatori per vasi

[redacted] 15, 17, [redacted] cm.

6.990* 4 pezzi

in terracotta

Contenitore per piante

6.990*

pratico e sicuro

ø 39 cm.

Set mobili in miniatura

- 4 confezioni diverse,
- **curati in ogni particolare,**
- [redacted] proprie rappresentazioni di mobili d'epoca

9.990* per bambole

in legno

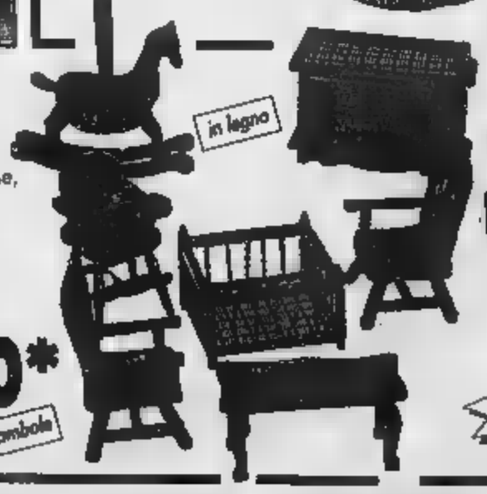

Passeggino per bambole

perfetta imitazione di un passeggino vero

12.900*

completamente richiudibile

h 56 cm.

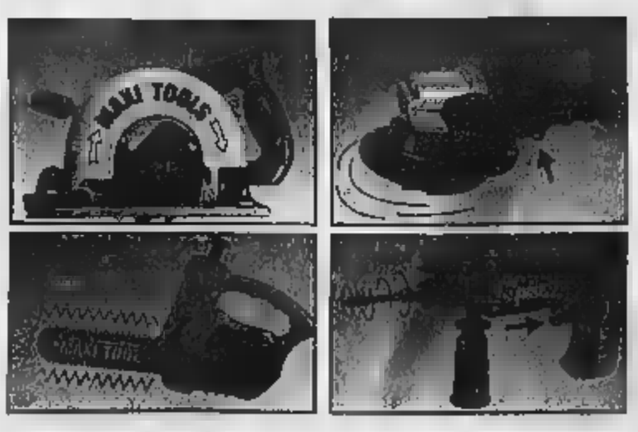

LIDL

* PRODOTTO DISPONIBILE NEI PUNTI VENDITA CON RELATIVA AUTORIZZAZIONE DAL 25/03/99 AL 31/03/99 FINO AD ESAURIMENTO SCORTE - PREZZI VALIDI SALVO ERRORI ED OMISSIONI. TUTTE LE IMMAGINI HANNO VALORE PURAMENTE ILLUSTRATIVO

LIDL Melegnano. Per conoscere il nostro punto vendita più vicino telefonate al numero 02/98231680

NAVA
NAVA G.&C. s.a.s.
[illegible]
Via Vevey 7 - [illegible]
[illegible]

LA STAMPA
VALLE D'AOSTA
Giovedì 25 Marzo 1999 pag. 35
REDAZIONE: PIAZZA CHANOUX [illegible] TELEFONO 0165.23.11.81
PUBBLICITA': PUBLIKOMPASS S.P.A. - PIAZZA CHANOUX 28/A - TEL. 0165.23.14.24 / FAX 0165.36.63.99

WOLF G[illegible]
[illegible] IL VOSTRO GIARDINO
TUTTI I PRODOTTI DELLA
WOLF [illegible]
[illegible]
IRRIGAZIONE INTERRATA

Giocava con un accendino nel campo nomadi di Tsambarlet

Bimbo arso vivo in auto

I familiari dormivano in roulotte

AOSTA. «Samir, Samir». E' un grido, un lamento, una lunga e disperata nenia che s'[illegible] [illegible] povere roulotte del campo nomadi a Tsambarlet. Dura un giorno intero. Scandisce la paura e la lotta, purtroppo inutile, contro [illegible] fuoco [illegible] poi [illegible] dolore infinito. Samir [illegible] morto [illegible] 3 anni e mezzo bruciato dalle fiamme in un'auto che per lui era un luogo di gioco.

Era solo? I carabinieri non hanno [illegible] la risposta, anche se ogni tassello della ricostruzione [illegible] quanto avvenuto un quarto d'ora prima delle 9 di ieri mattina appartiene a un quadro logico. Samir esce dalla roulotte [illegible] che i suoi giovani zii e la [illegible] [illegible] ne accorgono e [illegible] a giocare su quell'auto, una «Fiesta» bianca inutilizzabile. Gioca [illegible] [illegible] accendino e degli stracci che avvolgono un contenitore [illegible] un liquido che [illegible] ad avviare la carbonella per [illegible] barbecue. E' l'incendio e la morte.

Quando gli abitanti del campo, i componenti delle due [illegible] miglie Mitic [illegible] Denic, [illegible] [illegible] accorgono, [illegible] troppo tardi: le fiamme hanno già avvolto il bimbo, già arso i sedili e la plastica di cruscotto e portiere. [illegible] serve più l'estintore [illegible] giostraio Tommy Cardarelli, il primo a dare l'allarme, nè il disperato tentativo di uno zio di Samir, Dimitri, che spacca il finestrino della «Fi[illegible] [illegible] pugni e testate.

Il piccolo muore forse soffocato prima che le fiamme ne brucino i vestiti. Samir [illegible] un bimbo vivace, anche troppo per la [illegible] [illegible]. Avrebbe compiuto 4 [illegible] il 28 agosto. Aveva già la forza per aprire da solo la portiera? O c'era qualcun altro [illegible] lui? I carabinieri stanno cercando di scoprirlo. Per il momento i reati ipotizzati sono l'omicidio colposo e l'omessa vigilanza. Il bambino era affidato ai nonni materni. La [illegible] Maria, 20 [illegible] era [illegible] ivrea a vendere fiori. Anche il papà, Matia Stefanovic. Hanno un altro figlio, Miriana, 7 mesi, e un terzo in arrivo.

Avrebbero dovuto rivedere Samir domenica per poi partire con lui a Pisa, dove li aspettava una casa vera, non quella roulotte agganciata addossata [illegible] une veranda-baracca. Il bambino amava le auto più di ogni altra cosa. «Saliva sempre su quelle [illegible] tutti», dice un ragazzo [illegible] campo. E [illegible] una certa dimestichezza con [illegible] fuoco. Lo vedeva ogni sera, quando le due famiglie facevano cuocere la [illegible] sul barbecue in una [illegible] riparata [illegible] [illegible].

I carabinieri, dopo l'analisi del medico legale Pierangelo Conca, hanno f[illegible] spostare il piccolo corpo dilaniato [illegible] fiamme e hanno trovato sul [illegible] dile posteriore dell'auto l'accendino. Davanti, dalla parte del passeggero, la confezione di liquido infiammabile [illegible] qu[illegible] rimane di tutto quanto [illegible] stipato nell'auto: pezzi di vestiti, scarpe. Un fornellino era accanto all'auto. Lontano quanto basta per far scartare la prima ipotesi, quella che la «Fiesta» poteva essere la camera da letto del piccolo, riscaldata, appunto, da un fornellino a gas.

L'auto-deposito, che fino allo [illegible] anno [illegible] servita per andare a far legna, era in realtà il divertimento di Samir. Lì giocava a far l'autista e trascorreva parecchio tempo. Uno dei ragazzi del campo dice: «Giocava sovente anche con accendino e sigarette».

Dall'abitacolo in fiamme e pieno di fumo non [illegible] riuscito a fuggire. E' possibile [illegible] abbia cercato la salvezza attraverso il portellone del porta-bagagli, ma le fiamme l'hanno raggiunto prima che tentasse [illegible] uscire. Il portellone è stato trovato agganciato, ma non alzato.

Dopo l'allarme lanciato da Tommy il giostraio, proprietario [illegible] una delle grandi roulotte dei gestori del Lune Park appena giunto in città, sono arrivati [illegible] pochi minuti vigili del fuoco, forestali, gli uomini del «118», i carabinieri, [illegible] polizia e i vigili urbani. Le indagini s[illegible] coordinate dalla procura della pretura e sono fatte dalla compagnia di Aosta dei carabinieri.

Ieri pomeriggio [illegible] Maria Mitic non aveva neppur più lacrime per piangere il suo Samir, il Consiglio comunale di Aosta si apriva con le parole del sindaco sulla sciagura. Pierluigi Thiébat ha espresso il cordoglio del Comune e sull'area ha detto: «Se ne discute da anni, ma la soluzione [illegible] [illegible] facile». [illegible. max.]

ALTRO SERVIZIO NELLE CRONACHE

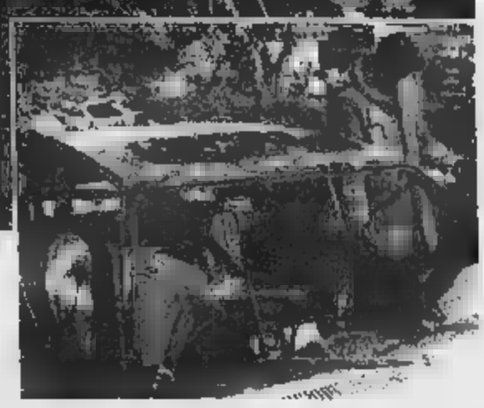

In alto il sopralluogo dopo l'incendio con sulla destra il medico legale Pierangelo Conca In basso i vigili del fuoco cercano qualche indizio nell'abitacolo bruciato per ricostruire la causa dell'incendio (FOTO LAPO)

[illegible]

Un campo per due famiglie

I serbo-croati Denic e Mitic scappati dalla [illegible] Jugoslavia

Il campo nomadi vicino all'area Pascal dove ieri è morto il bimbo slavo

[illegible] Sono approdati in Valle [illegible] [illegible] fa, fuggiti dall'infer[illegible] della ex Jugoslavia in guerra. Da 4 anni le famiglie serbocroate Denic e Mitic hanno piazzato senza autorizzazione roulotte e [illegible] in regione Tzambarlet, a ri[illegible] della via Grand Eyvia, nella speranza di trovare una sistemazione più adeguata. Un abusivismo mal tollerato anche dai residenti, perplessi di fronte [illegible] [illegible] delle istituzioni. [illegible] realizzazione di un campo nomadi attrezzato non servirebbe [illegible] queste famiglie, in quanto non [illegible] nomadi», dice il sindaco Pierluigi Thiébat. Il futuro di queste famiglie è più che mai incerto; l'area verrà sgomberata per la costruzione di una parte della cittadella dello sport.

La prima parvenza di «casa» è stata offerta nel 1990, anno in cui la firma di un accordo tra Regione e Comune ha sancito il piazzamento di una serie di container di fronte al campo Tesolin. La «baraccopoli» ha dato una risposta immediata agli immigrati che, sempre più numerosi, arrivavano ad Aosta. In uno di questo «cassoni» di lamiera ha vissuto Granica Denic con i suoi 4 figli, l'ultimo dei quali di un anno; i suoi genitori, Sofia e Slobodan Mitic hanno continuato, invece, a vivere nella loro piccola roulotte, piazzandola dove capitava. «Quei container rappresentavano un centro di prima accoglienza - dicono in Comune - per assolvere alle necessità più urgenti degli extracomunitari».

Nel 1992, il Comune decideva di regolamentare l'ingresso nei prefabbricati dopo [illegible] constatato l'insediamento di numerosi abusivi e, anche, per esaudire le sempre più pressanti richieste dei residenti della zona, stanchi di assistere a continui interventi della polizia per sedare risse o per fatti ancora più gravi. «Il centro - dicono in Comune - aveva perso i requisiti e le finalità [illegible] cui era stato installato». Il documento imponeva l'osservanza di 3 regole [illegible]: l'accesso ai container [illegible] subordinato al permesso di soggiorno, allo svolgimento di un'attività lavorativa e al pag[illegible] mento di un affitto di [illegible] mila lire al [illegible].

[illegible] poco tempo - dicono in Comune - il centro aveva riacquistato una certa dignità, con la sparizione dei clandestini, al punto da rimanere quasi vuoto in poco più di un anno». [illegible] [illegible] la scelta definitiva di smantellare la «baraccopoli» e l'impegno della Regione di offrire ospitalità agli immigrati senza casa. Per le famiglie slave l'alternativa immediata è stata il campo vicino all'area Pascal, dove è accaduta la sciagura. Un insediamento abusivo, mèta di sopralluoghi [illegible] Comune e null'altro. [m. l.]

INFERNO NEL TUNNEL DEL BIANCO: 4 MORTI

COURMAYEUR. Alle 11 [illegible] Tir belga [illegible] ferma al [illegible] 6 del traforo del Monte Bianco, direzione Chamonix-Courmayeur, territorio francese. Il motore brucia, l'autista balza fuori con l'estintore [illegible] di spegnere il rogo, [illegible] non può. Allora fugge via. Il [illegible] carico di margarina e oli alimentari va in fiamme e fumo. E' l'inferno. Sembrava un incidente come altri, invece l'incendio riem[illegible] il tunnel di fumo e calore. Accanto al rimorchio frigorifero mille gradi sciolgono asfalto e cemento, il Tir scioglie con il suo carico. Partono le squadre di soccorso, ma i pompieri savoiardi e valdostani si trovano di fronte a [illegible] muro [illegible] fu[illegible] impenetrabile.

Un vigile del fuoco francese muore. Scappano a piedi gli autisti dei camion, [illegible] auto invece filano via veloci, [illegible] una [illegible] in quella spaventosa coltre velenosa. [illegible] i [illegible] tre componenti muoiono soffocati. I feriti sono 27. Un valdostano, impiegato della società italiana del traforo, è disperso. Si chiama Pier Lucio Tinazzi, ha 34 anni. I vigili del fuoco non l'hanno trovato in nessuna delle nicchie di sicurezza lungo il tragitto del traforo.

Sei pompieri di Aosta erano rimasti intrappolati in una delle camere pressurizzate disposte lungo il tunnel proprio per emergenze del genere. La squadra era andata con due scopi precisi: portare soccorso a automobilisti o autisti di Tir in difficoltà e rendersi conto dell'accaduto per poter intervenire con efficacia. Ma di là non si sono più potuti muovere. Impossibile sfidare calore e fumo. In loro soccorso due colleghi che hanno percorso il primo dei cinque condotti di aerazione che passano sotto la carrozzabile. Il primo e unico che segue tutti e 12 i chilometri del traforo. E proprio quel condotto a sezione quadrata di due metri di lato ha rappresentato la salvezza per la squadra di Dionigi Glarey.

SERVIZI A PAG 39 E NELLE CRONACHE ITALIANE

Ieri mattina ha testimoniato in tribunale il geologo della Regione «esautorato»

Valanga della Brenva, processo nel processo

Le motivazioni delle accuse a Franco Vallet e Dino Viérin

AOSTA. E' la giornata del «processo nel processo» per [illegible] vicenda della valanga che il 18 gennaio '97 ha [illegible] [illegible] sciatori [illegible] lungo la pista di rientro della Brenva. In aula, arriva Franco Bonetto, geologo regionale, convocato per raccontare [illegible] è stato [illegible] da buo[illegible] parte [illegible] lavoro». [illegible] pratiche sono [illegible] affidate a Massimo Pasqualotto, anche lui geologo, ma [illegible] dalla Regione con [illegible] incarico.

Secondo il pubblico ministero Pasquale Longarini, la vicenda di Bonetto [illegible] a spiegare le [illegible] all'ex assessore all'Agricoltura Franco Vallet e al presidente [illegible] giunta Dino Viérin, anche loro finita giudizio per [illegible] valanga della B[illegible] Con loro sono processati anche il dirigente regionale Cristoforo Cugnod, il direttore della pista Germano Bal, [illegible] caposervizio Attilio Chenoz e l'ex sindaco di Courmayeur Ferdinando Der-

riard. Tutti accusati di disastro e omicidio colposi.

«Sono [illegible] io a "tirar dentro" la pubblica amministrazione Pasqualotto. Voglio precisare che non ho nulla di personale contro [illegible] lui» spiega Bonetto [illegible] giudici. la vicenda risale all'inizio degli Anni 90, quando il dirigente Giovanni [illegible] è andato in pensi[illegible] sostituito da Cugnod. «La situazione [illegible] precipitata nell'ottobre '92 - aggiunge -. C'è stato [illegible] procedimento disciplinare contro di me, che non ha dato luogo a sviluppi».

Bonetto aveva fatto [illegible] ricorso [illegible] Tar p[illegible] la sua «estromissione» [illegible] lavoro che gli spettava. Il tutto «condito» [illegible] lettere e contro-lettere di contestazioni, annunci di querela, risposte [illegible] giustificazione. Documenti spediti o ricevuti dal dirigente Cugnod, dall'assessore Vallet [illegible] finite in parte all'attenzione del presidente della giunta. «Non ci interessa come è finita. Tutto questo, comunque, dimostra che Vallet [illegible] Viérin sapevano» [illegible] il pm in aula.

Il giorno della valanga [illegible] Brenva, sulle piste di Courmayeur c'era anche il broker milanese Massimo Pavan. Il manager è atteso in aula, ma non arriva. «E' risultato irreperibile» taglia corto [illegible] pm. E' stato convocato per il 31 maggio assieme a Martin Funk, il glaciologo di Zurigo che nel gennaio '97 sorvolò in elicottero [illegible] zona della valanga. Testimone [illegible] difesa, voleva essere [illegible] [illegible] rogatoria internazionale.

[illegible]

A sinistra il broker milanese Massimo Pavan A fianco la valanga della Brenva

«Eppure, Funk viene sovente in Valle d'Aosta, anche per prendere i soldi che la Regione gli [illegible] dice il pm Longarini. «E' un testimone della difesa, ci pensino gli avvocati a garantire la sua presenza in aula» sollecita il presidente del tribunale, Maria Grazia Damonte. «Senza la possibilità di disporre l'"accompagnamento coatto", non possiamo fare nulla» ribadisce il sostituto procuratore.

Così, Funk dovrà accontentarsi della telefonata di un avvocato. Il 31 maggio saranno in aula anche gli esperti nominati [illegible] giudici e avvocati. [c. l.]

EURO RSCG

FINO A 4 MILIONI PER ROTTAMARE UN'AUTO NON CATALIZZATA? TANTO DI CAPELLO.

Fino a **3 milioni** di sconto sull'acquisto di CITROËN

Fino a **4 milioni** di sconto sull'acquisto di CITROËN XSARA

Fino a **[illegible] milioni** di sconto sull'acquisto

Esempi di prezzi già scontati, inclusa Polizza Azzurro per 1 anno (I.P.T. e spese di immatricolazione escluse).

BERLINGO 1.4 X	[illegible] 1.4	SAXO Mille 3 porte
lire 19.940.000	lire 23.590.000	lire 13.870.000

POLIZZA AZZURRO Ci[illegible] in [illegible] di furto prevede: **sostituzione dell'auto** con modello identico o restituzi[illegible] intero valore assicurato per passare ad altro modello Citroën, **auto sostitutiva** per 30 giorni in caso di riacquisto di una [illegible] Citroën, **marchiatura identicar** dell'auto, servizi **Banca Dati** e **Ritrovamento Patente.**

CITROËN
CITROËN. L'AUTO CHE TI PENSA

AUTO MONT BLANC
Loc. Grand Chemin 55/A
Tel.0165.236479 - 0165.235545
SAINT CHRISTOPHE (AO)

L'offerta è valida su [illegible] con i Concessionari Citroën valida fino a fine mese e non cumulabile con altre iniziative in corso.

Free-to-Fly

Nasce FREE-TO-FLY,
un mondo nuovo pensato
per i passeggeri di Caselle,
un diverso modo
di vivere l'aeroporto,
grazie a un coinvolgente
programma di iniziative,
concorsi e molto altro ancora

A CASELLE VINCI IL COMFORT

Free-to-Fly

Da Caselle è facile raggiungere
ogni angolo del mondo.
Oltre 400 partenze settimanali
per numerose destinazioni in Italia
e all'estero, con comode coincidenze
verso mete intercontinentali

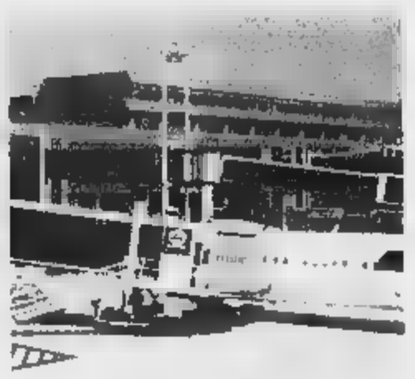

A Caselle tutto è vicino
alle tue esigenze.
Come l'ampio
parcheggio multipiano,
a soli 35 metri
dai banchi
di accettazione,
e la possibilità
di fare il check-in
fino a 25 minuti
prima del volo

**GRANDE CONCORSO FREE-TO-FLY:
dal 25 [illegible] al 15 giugno 1999,
vola da Caselle e compila il retro
della tua carta d'imbarco. Parteciperai
all'estrazione di [illegible] fantastica
ALFA SPIDER 2.0 V6 TB L
e di 10 [illegible] acquisto del valore
di 500.000 lire ciascuno spendibili
presso la boutique dell'aeroporto**

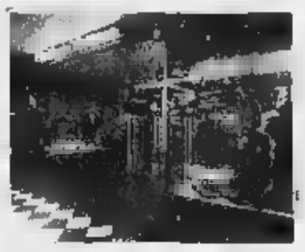

**Più si vola e più è facile vincere,
solo a Caselle**

così vicino
CASELLE
per andare lontano

SAGAT
TURIN AIRPORT

Ad Min - Scade il 15/06/99 - Estrazione entro il [illegible] 8 riservato ai residenti in Piemonte e Valle d'Aosta

L'iniziativa è [illegible] presentata ieri dall'Ascom-Confcommercio

«Promuoviamo l'Euro»

Due adesivi-contrassegno per i negozi

AOSTA. «Eurologo [illegible] d'Ao[illegible]. E' questo il nome dell'iniziativa, presentata ieri ad Aosta [illegible] organizzata dall'Ascom-Confcommercio regionale in collaborazione con il Centro sviluppo, che mira ad incentivare da parte dei commercianti, degli operatori turistici [illegible] dei prestatori di servizi l'esposizione [illegible] prezzi in [illegible] e anche i pagamenti con la nuova moneta unica europea.

Dal momento che si tratta ancora di [illegible] moneta «virtuale» (non stampata nè coniata), è chiaro che i pagamenti possono [illegible] fatti con assegni, travellers chèques, bancomat [illegible] così via. Al momento, ha detto Pierantonio Genestrone, vice-presidente nazionale della Confcommercio [illegible] responsabile valdostano dell'Ascom, [illegible] 61 gli operatori che hanno aderito».

E tutti hanno seguito un corso [illegible] formazione, come hanno detto Paolo Anselmo direttore del Centro sviluppo [illegible] Marzio Bodria, [illegible] collaboratore. A tutti [illegible] stata consegnata [illegible] macchinetta elettronica [illegible] calcolare le conversioni monetarie. «Il numero di aderenti è certamente destinato ad aumentare» ha detto Genestrone. Aggiungendo che «l'importante [illegible] incominciare, collocandoci nelle prime 10 località italiane che hanno cominciato, con la differenza che la [illegible] è l'unica esperienza a livello regionale, per di più in un ambito a forte vocazione turistica».

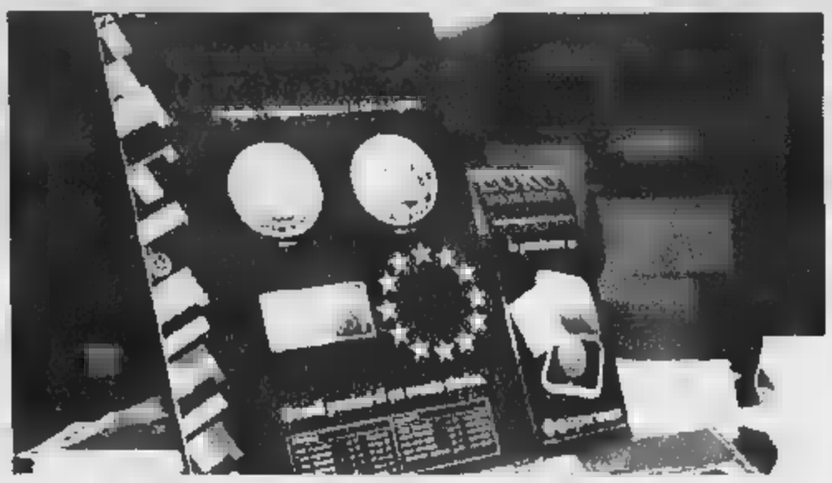

In alto i simboli [illegible] campagna per diffondere l'uso dell'Euro Sotto Pierantonio Genestrone

I negozi, gli operatori turistici e le ditte che aderiscono all'iniziativa potranno esporre uno dei due «logo» che [illegible] stati creati per l'occasione: uno per segnalare il prezzo in Euro [illegible] za accettare i pagamenti, l'altro con in più la scritta «si accettano pagamenti in Euro», per quanto possibile. All'incontro era presente anche il vice presidente dell'Ascom Pierluigi Giunta e [illegible] presidente della Unione consumatori Valle d'Aosta Piero Minuzzo che ha detto: «E' [illegible] operazione positiva, che va nel senso della trasparenza dei prezzi [illegible] che, particolare significativo, interessa con i 61 aderenti già [illegible] Comuni, e quindi è diffusa e capillare».

All'iniziativa Eurologo possono aderire supermercati, grandi magazzini, dettaglio alimentare, abbigliamento e altri negozi, agenzie di viaggio, noleggio veicoli, bar, ristoranti [illegible] autogrill, alberghi e campeggi, distributori di carburante, attività ricreative [illegible] sportive, aziende che prestano servizi alla persona. L'adesione ad Eurologo Valle d'Aosta costa 35 mila lire e dà la possibilità di un corso di formazione, di assistenza tecnica continua garantita dal Centro Sviluppo.

Bruno Baschiera

Le interrogazioni nell'assemblea regionale

Guerra in Consiglio su amianto e sanità

[illegible] Il Consiglio regionale, convocato ieri [illegible] una seduta di 2 giorni, [illegible] tornato a occuparsi di amianto e dei rischi per la salute che comporta questo materiale. [illegible] questione è stata sollevata da due interrogazioni, una di André Laniéce e l'altra di Enrico Tibaldi e Dario Frassy [illegible] dall'interpellanza [illegible] Carlo Curtaz. Il consigliere verde ha lamentato «che la Valle, a distanza di sette anni, [illegible] tra le quattro Regioni che non hanno presentato il previsto "Piano [illegible] protezione dell'ambiente, [illegible] decontaminazione, di smaltimento e di bonifica ai fini della [illegible] [illegible] pericoli derivanti dall'amianto"».

L'assessore alla Sanità Roberto Vicquéry ha cercato di attenuare le preoccupazioni e ha affermato «che la Regione non ha adottato il Piano perchè non esiste rischio. L'unica [illegible] di amianto presente in Valle (Chassan di Emarèse, ndr) è stata chiusa nel '70 e messa in [illegible] nell'82». La giunta, [illegible] detto l'assessore «ha incaricato l'Agenzia regionale per la protezione dell'ambiente (Arpa, ndr) [illegible] tenere [illegible] controllo la situazione. Cosa che l'Arpa ha fatto predisponendo un "progetto amianto" attraverso [illegible] quale [illegible] già stati monitorati 24 Comuni [illegible] ispezione di 195 edifici. Sono stati fatti anche corsi di formazione nel settore della rimozione, bonifica e smaltimento dell'amianto».

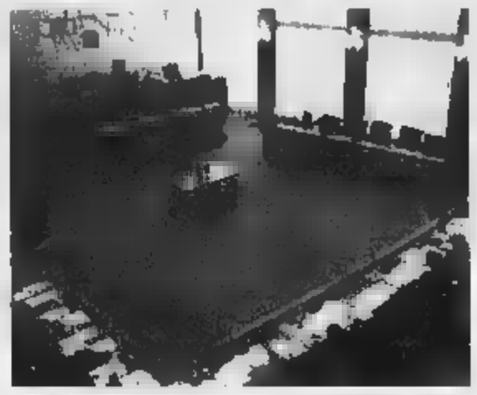

Nonostante le assicurazioni dell'assessore, le preoccupazioni degli interpellanti [illegible] sono sparite. Decisamente «insoddisfatto» Tibaldi; Laniéce ha criticato «la mancanza delle previste relazioni trimestrali» e ha sostenuto che «certi problemi vengono seguiti con scarsa attenzione» [illegible] Curtaz ha affermato che «il Piano deve essere fatto [illegible] indipendentemente dalla presunta assenza di rischio».

L'assemblea, [illegible], [illegible] tornata a occuparsi di sanità e ha riproposto [illegible] consuete scintille tra ulivisti [illegible] assessore alla Sanità. Dura la polemica scatenata [illegible] Valerio Beneforti contro la scelt[illegible] del commissario Usl fatta dalla maggioranza. Decisione che Vicquéry ha difeso come legittima, ma che Beneforti [illegible] accetto [illegible] intendo portare al vaglio della magistratura». [a. c.]

In alto [illegible] salone [illegible] Consiglio regionale Sopra il consigliere André Laniéce

DETTI [illegible] [illegible]

IL [illegible]

Botta e risposta

Ore 13 di ieri. Consiglio regionale. L'assemblea è impegnata [illegible] discutere di politica industriale. Il presidente Roberto Louvin dice: «Visto l'approssimarsi dell'ora del pranzo invito i consiglieri [illegible] fare interventi brevi». Il vice presidente Marco Viérin replica all'assessore e parla oltre il consentito, tanto che Louvin deve richiamarlo all'ordine.

Il [illegible] presidente del Consiglio Marco Viérin si è fatto richiamare

ESCLUSIONI

Fra due...porte

Consiglio comunale di Aosta. Alberto Zucchi (FI) s'infila tra la doppia porta che dal Consiglio passa nella sala ducale per parlare al telefonino. Ottavio Signorini (Uv) lo chiude dentro. Zucchi è costretto a farsi aprire dall'altra parte, ma dopo 10'.

Alberto Zucchi consigliere comunale [illegible] capo gruppo [illegible] Forza Italia

In Consiglio comunale per una mozione

Maggioranza «salva» per un solo voto

AOSTA. Un voto solo e la maggioranza po[illegible] essere «sconfitta». Ieri, in Consiglio comunale. Tra gli 11 «sì» alla mozione dei consiglieri di Rifondazione sull'urgenza di monitorare i livelli dei campi magnetici, oltre ai 10 dell'opposizione [illegible] anche quello di Antonio Crea, della maggioranza; 12 i dissensi espressi da Da e Uv. Un decreto del ministro dell'Ambiente ha stabilito a gennaio i nuovi limiti [illegible] esposizione ai campi magnetici [illegible] elettrici per la popolazione, riferiti alle telecomunicazioni, operanti [illegible]'intervallo di frequenza compresa fra 100 Khz e 300 Ghz e l'adeguamento [illegible] quelli preesistenti in modo [illegible] produrre i valori di campo elettromagnetico più bassi possibile.

«I rilevamenti del '98 - ha detto Maurizio Pucci - hanno stabilito [illegible] limite massimo previsto dal nuovo decreto. Urge una verifica accurata nell'interesse della salute dei cittadini». Di parere opposto l'assessore all'Urbanistica Guido Piovano che, dopo aver invitato i colleghi a respingere la mozione [illegible] riconoscendo [illegible] validità delle misurazioni, [illegible] spiegato [illegible] sia assurdo «qu[illegible] allarmismo in situazioni ai margini della sicurezza».

Approvazione unanime, invece, per la mozione del consigliere di «Aosta libera» Vincenzo Calì, sostenitore della [illegible] sità di «prolungare l'orario di apertura della biblioteca regionale anche nelle ore serali». «Il sogno di tutti - ha commentato l'assessore al Turismo e Commercio Renato Favre - è quello di trasformare la biblioteca in un riferimento logistico culturale di prim'ordine».

Diciotto «sì», 5 «no» e un'astensione per la mozione pre[illegible] da Guido Cossard, Autonomisti sulla realizzazione del museo degli alpini: «Sollecito un avvio del progetto, se il Consiglio è sempre [illegible] parere di costruire la struttura». Contrari i Verdi: «Rivendichiamo la nostra posizione antimilitarista e pacifista, peculiarità che accomunano anche una parte dei residenti». [s. l.]

[illegible] DALLA VALLE

[illegible]

Oggi la festa per i 147 anni

La polizia festeggia oggi, alla Grand Place, [illegible] 147° anniversario di fondazione con una [illegible] di cerimonie unite ad iniziative rivolte alla popolazione. Stamattina, [illegible] 10,15, ci sarà la messa del vescovo Giuseppe Anfossi; seguiranno i discorsi del questore [illegible] delle altre autorità e le premiazioni. [illegible] la festa, [illegible] stata [illegible] una mostra fotografica e di strumenti per illustrare l'evoluzione di mezzi e divise. Ci sarà anche [illegible] filmato dedicato all'attività della polizia, dal 1947 ad oggi, distinta per uffici e specialità. Agenti della polizia scientifica illustreranno in uno stand le attività investigative. La mostra è allestita nel centro polifunzionale di Pollein, dalle 10 alle 18; da domani a domenica sarà allestita in questura (corso Battaglione). Orario 9,30-12,30 e 15-18. [s. ser.]

SN[illegible]

[illegible] valdostane campionesse italiane

Ieri mattina all'Abetone le valdostane Michelle Annunziata (categoria allieve) e Jennissa Pellissier (ragazze) hanno vinto il titolo italiano di snowboard, specialità boardercross. Tra le allieve, medaglia d'argento per Martina Rigazio. [r. so.]

[illegible]

La vendita nel municipio [illegible] Sarre

E' fissata per oggi alle 10,30 in Comune [illegible] Sarre, una vendita di beni mobili [illegible] il metodo della pubblica asta. Il primo lotto si svolgerà in frazione St-Maurice 18; dopo l'aggiudicazione degli oggetti proposti, l'asta proseguirà in frazione Janin 1. Fanno parte del 1° lotto: schedari in ferro, mobiletti in legno e ferro con [illegible] [illegible] rotelle, scrivanie, fotocopiatrici, calcolatrici, macchine da scrivere, tavoli, poltrone, appendiabiti, scaffali, armadi, copritermosifoni. Il tutto partendo da prezzi di base che oscillano dalle 20 alle [illegible] mila lire. Le offerte inserite nel 2° lotto comprendono sedie girevoli e non, mobili, tecnigrafi, armadietti in allumínio, panche [illegible] schedari. Il pubblico potrà aggiudicarsi «Vespa 50» blu [illegible] «Vespa 125» bianche; ci sono poi termosifoni elettrici [illegible] muro, [illegible] [illegible] da neve di marca Bombelli, un lettore CD, una piastra [illegible] registrazione e due [illegible] acustiche. [s. l.]

Nella seconda edizione del «Trofeo di Pasqua» disputato a Torino

Ballo, il Ccs Cogne trionfa

Ai valdostani 7 vittorie e 4 secondi posti

AOSTA. Strepitosa prestazione dei ballerini del Centro culturale sportivo Cogne nella seconda edizione del «Trofeo di Pasqua» disputato il primo giorno di primavera a Torino. La pattuglia di undici coppie di ballerini aostani è rientrata in Valle con ben sette vittorie [illegible] quattro secondi posti. Un vero e proprio trionfo. I successi [illegible] stati conquistati tra gli «amatori» delle classi A, B e C, oltre che tra i professionisti. Tutti nella specialità «liscio tradizionale».

La vittoria piena è arrivata in Valle per merito della coppia Alex Dal Grande - Nicole Blanc tra i ballerini della categoria 14 - 15 anni, del duo Ciro Diodato - Giovanna Schiavon nei ballerini tra i 16 e i 18 anni, dell'accoppiata Michel Blanc - Stefania Mastroianni per i danzatori in età compresa tra i 19 e i 34 anni, della coppia Marco Diodato - Monica Piciavanni nei ballerini di 12 - 13 anni, del duo Stefano Botalla - Annachiara Vercellin nei giovanissimi [illegible] i 6 [illegible] gli 11 anni, di Andrea Forestiero [illegible] Sabrina Da Canal nei ballerini tra i 12 e i 15 anni ed, infine, del duo Fabrizio e Valentina Pascal tra i danzatori di età compresa tra i 19 e i 34 anni.

I ballerini del Ccs Cogne che si sono distinti nella specialità «liscio tradizionale»

Il secondo posto è stato inve[illegible] appannaggio, tra gli «amatori», del duo Rino Martino - Tamara Da Canal (categoria 19 - 34 anni) e della coppia formata da André Marquet - Nicole Cerise (6 - 11 anni); tra i «professionisti», della coppia Luigi Mastroianni - Cinzia Amato (35 - 45 anni) e del duo Alberto Ercolei - Luciana Bosi (46 - 55 anni). [a. c.]

LETTERE AL GIORNALE

[illegible] singhiozzo [illegible] l'ortopedia

Nel luglio 1998, scendendo le scale di casa, mi [illegible] provocato [illegible] una distorsione al ginocchio e siccome avevo un [illegible] male, mio marito mi ha portata al pronto soccorso: il dottore di turno, visitandomi, mi ha espresso il dubbio che avessi il menisco rotto [illegible] mi ha fatto prenotare una Tac, spiegandomi che i tempi di attesa sarebbero stati di [illegible] mesi per l'esame e per un'eventuale operazione dai 6 agli 8. Mi [illegible] consigliato di stare a riposo, ma io sono mamma e nonna in carriera (accudisco un vivace nipotino che nel luglio scorso [illegible] 11 mesi). Dopo aver avuto [illegible] risultato della [illegible] a fine ottobre, mi sono recata a pagamento da un chirurgo di Aosta che, ricordandomi la situazione del nostro ospedale, mi ha proposto un'operazione [illegible] Day Hospital già per la settimana successiva, con una spesa di 5-6 milioni. Allibita, gli ho risposto che dopo una [illegible] di sacrifici [illegible] di contributi versati non avrei mai speso quella cifra. Ho continuato a frequentare comunque il suo studio per [illegible] infiltrazioni al ginocchio [illegible] [illegible] [illegible] ad arrivare fino a Natale, mèta [illegible] me ambita in quanto il chirurgo aveva promesso che mi avrebbe potuto operare proprio il 24 dicembre. Ma il 23 dicembre mi sono [illegible] rispondere per telefono che il posto per me non c'era e che ne [illegible] riparlato per il maggio 1999. Per fortuna, [illegible] so la metà di gennaio una mia parente mi ha prenotato [illegible] visita dal primario di Ortopedia dell'ospedale di Alessandria che mi ha poi operata il 1° febbraio scorso dicendomi che questo ritardo ha compromesso la cartilagine. Il tutto, tra visite, medicine ed esami, mi è co[illegible] un milione [illegible] mezzo e tanta amarezza e sofferenza. Anche se tutti conosciamo la situazione [illegible] reparto di Ortope[illegible]a, [illegible] all'assessore [illegible] Sanità [illegible] è possibile [illegible] in una Regione come la nostra, così bisognosa di un reparto efficiente anche per il numeroso afflusso di sciatori, la situazione ristagni da anni. [illegible] perché si chiede a chi adopera il bisturi [illegible] saper parlare francese?

[illegible] Garrone, [illegible]

SERVIZI UTILI

[illegible]

FARMACIE DI TURNO

Ad **Aosta** (distr. 5) oggi è di turno, con orario dalle 9 alle 22 (a porte aperte) e [illegible] 22 alle 9 di domani [illegible] porte chiuse) la farmacia Mocca, in via Torino. Per gli altri Comuni della regione le farmacie osserveranno i turni di notte secondo lo schema sottoindicato per oggi.

Distr. 1: Morgex, La Thuile (entro 15 minuti dalla chiamata su ricetta medica urgente)
Distr. 2-3: Villeneuve, Cogne (entro 15 minuti dalla chiamata su ricetta medica urgente)
Distr. 4: Valpelline (entro 15 minuti dalla chiamata su ricetta medica urgente)
Distr. 6: Nus (entro 15 minuti dalla chiamata su ricetta medica urgente)
[illegible] 7: Brusil-Cervinia
Distr. 8-9: Saint-Vincent
Distr. 10: Champoluc
Distr. 11-12-13: Hône
Distr. 14: Gressoney-Saint-Jean

[illegible]

BENZINAI DI TURNO

Domenica 28 marzo 1999
Aosta: Agip, corso Ivrea; Shell, via St-Martin de Corléans; Tamoil, corso Ivrea; IP, via P. S. Bernardo; Esso, viale F. Chabod; Fina, via G.S. Bernardo
Arnad: Fina; **Aymavilles:** IP; **Charvensod:** Agip; **Châtillon:** Esso; **Donnas:** IP; **Fénis:** Fina; **Gressan:** Pia; **Hône:** IP; **La Salle:** IP; **Pont-St-Martin:** IP; **Quart:** Esso (S.S. 26); **Sarre:** Erg
St-Christophe: IP; **St-Vincent:** Shell; **Verrès:** IP

STASERA AL CINEMA

[illegible]

AOSTA. Tel. 0165-262.220. **C'est la guerre**, rappresentazioni teatrali. Ore 21.

[illegible]

DES GUIDES. Tel 0165-949.473. CHIUSO.

[illegible]

[illegible] [illegible]. (0165) 841206. CHIU[illegible].

[illegible]

ARPI. Tel 0335-525.66.66. [illegible]

[illegible]

ARCHEMA. Tel. 0125-425.064. **[illegible] do Brasil.** Ore 20; 22,15; Lire 7000.

[illegible]

SHARK. [illegible] 0125-641.480. [illegible] TO.

[illegible]

[illegible] Tel. 0125-641.571. **La [illegible]** [illegible]. Or.: 20; 22,10. L. 10.000.

TV [illegible]

Raitre

14; 19,35; 22,45 **Tgr della Valle d'Aosta**
[illegible] **Sur [illegible] piste de Sitty**, film

[illegible]

13; 20; 1.10 **Journal**
13,50 **Derrick**, série
14,50 **L'as de la crime**, série
15,40 **Tiercé en direct de Saint-Cloud**
15,55 **La [illegible] aux dia[illegible]**
[illegible] **Des chiffres et des [illegible]**
17,20 **Cap des pins**, [illegible]
17,50 **Hartley coeur à vif**, série
18,45 **Et un, et deux, et trois**, jeu
19,15 **1000 [illegible] vers l'an 2000**
19,20 **Qui est qui?**, jeu
20,55 [illegible]

Television Suisse Romande

12,30 **Tj-Midi**
12,50 **Zig Zag café**, série
13,50 **Nash Bridges**, série
14,40 **Visite officielle du président**
18,05 **La renard**, série
17,10 **Bugs**, série
18,05 **Top Models**, série
18,30 **Tout à l'heure**
18,45 **Tout en question**
19 — **Tout un jour**
19,15 **Tout sport**
19,30 **Tj-Soir**
20,25 **Tempo présent**

● Eventuali variazioni nei programmi sono causate dalla non tempestiva comunicazione da parte delle emittenti.

R.A.V.
RACCORDO AUTOSTRADALE VALLE D'AOSTA S.p.A.
GRUPPO AUTOSTRADE
Via Salaria 243, 00199 ROMA
(tel. 06/853726, fax 06/85372610)

AVVISO DI GARA PER PUBBLICO INCANTO

L'intestata Società rende noto che verrà esperito un pubblico incanto per l'affidamento [illegible] lavori, prestazioni [illegible] forniture che si renderanno [illegible] per le operazioni di manutenzione ordinaria e/o rinnovo nonché per [illegible] ripristino [illegible] opere danneggiate relativamente a barriere [illegible] sicurezza, parapetti, recinzioni, new jersey in calcestruzzo, segnaletica orizzontale e verticale e delineatori.
Importo a base d'asta £. 500.000.000 (£. 250.000.000 l'anno).
Categoria A.N.C. richiesta: S10 (installazione e manutenzione di segnaletica stradale verticale, orizzontale e complementare) per importo pari o superiore a L. 750.000.000 (diconsi lire settecentocinquantamilioni).
[illegible] offerte dovranno pervenire entro le ore 12,00 [illegible] [illegible] [illegible] sede [illegible] Società, in [illegible] Salaria 243, 00199 [illegible].
Copia integrale [illegible] bando [illegible] gara, gli elaborati tecnici ed i [illegible] necessari per la partecipazione [illegible] gara possono [illegible] richiesti all'indirizzo di cui in epigrafe [illegible] [illegible] la sede di Aosta, (Direzione [illegible] Esercizio in loc. Les [illegible] - St. Pierre, tel. 0165/27041) tutti i giorni feriali dalle ore [illegible] alle [illegible] 13,00 e dalle ore 14,00 alle ore 16,30.
Il bando di gara è stato pubblicato sulla Gazzetta Ufficiale della Repubblica Italiana - parte II - n. 69 del 24.03.1999.
Da esso [illegible] imprese [illegible] possono prendere conoscenza di quanto [illegible] per partecipare [illegible] gara.

L'AMMINISTRATORE DELEGATO
AVV. GIOVANNI M. [illegible]

Bella con grinta

Skoda Octavia Wagon allascina per la sua grinta. I motori innovativi che la equipaggiano, come il 1.8 20V turbo da 150 CV e il 1.9 TDI da 110 CV, vi offrono una guida brillante pur con consumi contenuti. Per garantirvi la massima sicurezza la versione SLX ha di serie ABS, EDS e il doppio airbag full-size. Octavia Wagon: l'espressione di una scelta inconfondibile.

OCTAVIA				
[illegible]	kW	CV	LIRE 1000*	EURO*
1.6 LX	55	75	25.100	12.963,55
1.6 GLX	55	75	28.000	14.462,14
1.8 GLX	74	101	29.496	15.233,80
1.8 T GLX	92	125	33.446	17.273,62
1.8 T GLX 4x4	92	125	36.996	19.107,59
1.9 TDI GLX	66	90	30.396	15.698,64
1.9 TDI GLX 4x4	81	110	34.396	17.765,64

OCTAVIA WAGON				
VERSIONI	kW	CV	LIRE 1000*	EURO*
1.6 LX	74	101	27.796	14.356,63
1.6 GLX	74	101	30.848	15.934,36
1.8 GLX	92	125	33.446	17.273,62
1.8 T GLX	110	150	36.996	19.107,59
1.9 TDI GLX	66	90	33.396	17.248,65
1.9 TDI GLX 4x4	81	110	38.296	19.778,29

Gruppo Volkswagen

FINGERMA finanzia la vostra Skoda

Felicia Comfort cinque porte.
Un grande equipaggiamento di serie a partire da lire 15.100.000*

	FELICIA COMFORT					FELICIA WAGON COMFORT				
	1.3 LX	1.3 GLX	1.6 GLX	1.9 D LX	1.9 D GLX	1.3 LX	1.3 GLX	1.6 GLX	1.9 D LX	1.9 D GLX
ABS			•	•	•			•	•	•
Airbag	•	•	•	•	•	•	•	•	•	•
Alzacristalli elettrici	•	•	•	•	•	•	•	•	•	•
Servosterzo			•	•	•	•	•	•	•	•
Prezzo* EURO	7.798,50	8.934,20	[illegible]	10.019,26	10.533,65	9.449,10	10.174,20	11.308,34	11.051,14	11.773,15
Prezzo* LIRE .000	15.100	17.300	19.496	19.400	20.396	[illegible]	19.700	21.896	21.398	22.796

• Equipaggiamento di serie. *Prezzo chiavi in mano (I.P.T. esclusa) con il contributo dei Concessionari Skoda.

FINGERMA finanzia la vostra Skoda

Gruppo Volkswagen

VANTAGGIOSE OFFERTE PROMOZIONALI E FINANZIAMENTI A TASSO 0**

Venite a vederle. Venite a provarle dal vostro Concessionario Škoda.

LINTY AUTO

VENDITA - ASSISTENZA - RICAMBI - LOC. PLAN FELINAZ, 23 - 11020 CHARVENSOD - TEL. 0165/262286

** Esempio su fornitura legge 154/92: SKODA OCTAVIA WAGON 1.6 LX prezzo chiavi in mano lire 21.765.200 - EURO 14.124,20 (I.P.T. esclusa) • Anticipo lire 7.765.200 - EURO 4.010,76 oppure eventuale permuta • Importo finanziato lire 21.000.000 - EURO 10.979,14 • Spese istruttoria e bollo lire 220.000 - EURO 113,62 • Durata 24 mesi • Importo rata lire 843.555 - EURO 435,78 • TAN 0,000% • TAEG 0,000% • Salvo approvazione FINGERMA S.p.A. Offerta valida fino al 28.02.1999. Per ulteriori informazioni consultare i fogli analitici pubblicati a termine di legge.

** Esempio su fornitura legge 154/92: SKODA FELICIA 1.3 LX prezzo chiavi in mano lire 14.005.200 - EURO 7.233,08 (I.P.T. esclusa) • Anticipo lire 7.005.200 - EURO 3.035,60 oppure eventuale permuta • Importo finanziato lire 12.000.000 - EURO 6.197,48 • Spese istruttoria e bollo lire 220.000 - EURO 113,62 • Durata 24 mesi • Importo rata lire 500.000 - EURO 250,23 • TAN 0,000% • TAEG 1,649% • Salvo approvazione FINGERMA S.p.A. Offerta valida fino al 28.02.1999. Per ulteriori informazioni consultare i fogli analitici pubblicati a termine di legge.

La Stampa - Abbonamento '99

13 mesi di abbonamento perché è in regalo

Se vi abbonate per 12 MESI e pagate in un unico versamento, avrete 1 MESE *di lettura gratis in più*, perciò il vostro abbonamento durerà 13 mesi.

Con l'abbonamento ogni copia costa solo 1.000 LIRE come dire *3 copie al prezzo di 2*

A ciascuno il suo abbonamento.

Amate la comodità e il risparmio? La Stampa ha la formula che fa per voi:
- con **l'abbonamento postale,** ricevete La Stampa a casa insieme alla vostra posta. Ogni copia vi costa solo 1.000 lire;
- con **l'abbonamento edicola,** valido solo in Piemonte e Valle d'Aosta, potete ritirare La Stampa dal vostro edicolante all'ora che preferite, sempre a 1.000 lire;
- con **l'abbonamento metropoli,** chi abita a Torino città può ricevere La Stampa a casa entro le 7,30 al prezzo di 1.200 lire a copia.

Si vince ogni mese.

Abbonarsi porta fortuna. **Se vi abbonate fra il 1° [illegible]vembre e il 30 aprile,** infatti, parteciperete ogni mese all'estrazione di 100 premi per 6 mesi. Quindi, prima vi abbonate, più possibilità di vincere avete.

In palio ogni mese:
una FIAT [illegible]RAVA • 3 PC multimediali portatili • 3 biciclette a motore Scoiattolo • 2 fotocamere digitali • 1 viaggio in Tu[illegible]nisia per 2 persone • 15 kit satellitari completi • 20 telefoni cellulari • 11 televisori portatili • [illegible] confezioni di vini.

Come e dove abbonarsi.

Per sottoscrivere l'abbonamento postale o metropoli potete fare richiesta:
- per telefono allo 011-56.381;
- per posta a La Stampa, via Roma 80, 10121 Torino;
- per fax al n. 011-56.27.958.

Per l'abbonamento edicola, rivolgetevi al vostro edicolante.

Come pagare.

- Tramite **conto corrente** postale n. 950105;
- con **bonifico bancario** sul conto n. 12601 intestato a La Stampa presso l'Istituto Bancario San Paolo di Torino;
- con **carta di credito** telefonando al n. verde 167-233383;
- direttamente agli **sportelli del Salone de La Stampa,** via Roma 80, Torino.

[illegible] può scegliere di pagare in 3 rate o in un unico versamento.

Aut. min. rich.

LA STAMPA

LA BUONA ABITUDINE DEL RISPARMIO QUOTIDIANO

Le prime ricerche sul versante italiano, alle 22, del dipendente della Società disperso. Era in servizio di pattuglia motociclistica

Nel buio, alla ricerca di Pierlucio

Il tunnel impenetrabile fino a notte fonda

Il fuori strada dei vigili del fuoco sul piazzale antistante l'ingresso del traforo del Monte Bianco dalla parte italiana

COURMAYEUR. [redacted] 22,30 di ieri i vigili [redacted] fuoco, dopo il primo tentativo della mattinata, non erano ancora riusciti [redacted] raggiungere il punto dell'incendio nel tunnel del Bianco. Impossibile penetrare tanto fumo. Dalla parte francese, invece, era cominciata la ricerca di Pierlucio Dinazzi, dipendente della società dato per disperso che potrebbe a[redacted] trovato rifugio in uno [redacted] tanti locali di sicurezza, che [redacted] pressurizzati.

Le circostanze dell'incidente [redacted] l'immediato propagarsi delle fiamme e del fumo hanno impedito qualsiasi verifica come pure la possibilità di stimare quali siano i danni [redacted] strutture. Danneggiati [redacted] certo [redacted] impianti di sicurezza, le linee elettriche e i circuiti televisivi di controllo del traffico ma, [redacted] dicono negli uffici del traforo «al momento [redacted] impossibile dire quando riapriremo la galleria. Ci [redacted] le ispezioni e i controlli da fare, poi gli interventi». A tarda sera dalla galleria usciva [redacted] fumo, anche se la situazione, rispetto al pomeriggio, [redacted] migliorata.

[redacted] proprio il fumo è stata la componente principale del più g[redacted] incidente avvenuto sotto il tunnel da quando [redacted] stato aperto nel 1965. Un fumo denso che ha impedito qualsiasi soccorso. La prima squadra di vigi[redacted] del fuoco, che [redacted] riuscita ad arrivare [redacted] un centinaio [redacted] metri dal camion in fiamme è stata avvolta da un'oscurità totale che neanche le torce elettriche riuscivano [redacted] penetrare. Il fumo ha poi cominciato ad uscire dagli imbocchi dei due versanti.

Dalla parte italiana una colonna grande come l'apertura del tunnel si alzava in direzione del Pavillon ed era visibile a chilometri [redacted] distanza. Il traforo [redacted] del Bianco non ha pozzi [redacted] aerazione che salgono verso l'alto a causa della conformazione del terreno e soprattutto [redacted] ghiaccio. Il sistema di aerazione [redacted] la sede stradale. Su un lato ci sono le bocchette di immissione dell'aria pura, sull'altro [redacted] bocchette [redacted] aspirazione degli scarichi. Un impianto sofisticato la cui potenza ha compromesso ulteriormente la situazione visto che le grandi prese d'aria esterne risucchiavano fumo. Oggi la situazione dovrebbe permettere ispezioni approfondite.

Ieri la società ha anche messo a disposizio[redacted] un pullman per far rientrare attraverso il San Bernardo i tanti sciatori scesi per [redacted] Vallée Blanche che avevano lasciato le auto sul piazzale de La Palud. [g. l. m.]

Colonna di fumo dalla galleria

La colonna di fumo che nel tardo pomeriggio di ieri usciva dal tunnel (FOTO LAPO)

COURMAYEUR. Ieri, [redacted] fumo che usciva dal Traforo del Bianco si vedeva da chilometri di di[redacted] Proveniva dall'incendio di un camion frigorifero belga [redacted] margarina, farina [redacted] altri prodotti alimentari oleosi che, bruciando assieme, possono creare miscele micidiali che si aggiungano con effetti dirompenti ad altre sostanze infiammabili [redacted] il carburante.

Un camion ha un serbatoio che contiene 500-600 litri di gasolio, almeno una dozzina di grandi pneumatici, senza conta[redacted] il rivestimento delle pareti [redacted] frigo che, sopra certe temperature, può incendiarsi. Impossibile addentrarsi nel tunnel, sia dalla parte italiana sia da quella francese. A complicare le [redacted] il fatto che l'incendio [redacted] avvenuto a metà della galleria, più o meno al 6° chilometro.

Dentro [redacted] altri venti camion, dalla parte italiana il più vicino all'incendio è a circa 200 metri. Gli autisti [redacted] stati portati fuori appena è divampato l'incendio [redacted] anche i guidatori delle auto hanno avuto il tempo di invertire la marcia e uscire, aiutati dal personale di servizio. Dopo pochi minuti [redacted] è scatenato l'inferno.

La galleria è stata invasa da un fumo [redacted] che mezz'ora dopo ha cominciato ad uscire sui due versanti invadendo i piazzali d'accesso. Dalla parte italiana, a complicare ulteriormente le cose ha contribuito il grande camino che aspira e immette aria pulita nel tunnel. Trovandosi a pochi metri dall'apertura è stato avvolto dal fumo e, invece di immettere aria pulita, risucchiava fumo che, attraverso le condotte di areazione, veniva reimmesso nella galleria. Neanche con bombole e respiratori [redacted] possibile entrare.

Alcuni vigili del fuoco che avevano partecipato al primo intervento [redacted] usciti dal condotto sotterraneo che convoglia i servizi e passa sotto la sede stradale. Dal loro racconto si è saputo che neanche le torce riusci[redacted] a rompere l'oscurità: camminavano senza vedere dove mettevano i piedi, immersi in una coltre nera. Il traforo resterà chiuso per qualche giorno. [g. l. m.]

DALLA VALLE

ST-CHRISTOPHE

Spettacolo per aiutare la gente del Dailley

Oggi al Palaceva, spettacolo di di beneficienza per gli abitanti di Dailley, il villaggio [redacted] Morgex distrutto dal soffio di una valanga. Parte[redacted]pano i gruppi «Les Sallereins» e «Les Amis».

[redacted]N

Conferenza di Ottolenghi [redacted] politica ebraica

La biblioteca ospita alle 21 una conferenza di Emanuele Ottolenghi, docente [redacted] Università ebraiche e inglesi, su «Israele: politica e religione nel processo di pace in [redacted]dio Oriente».

[redacted]IN

Forza Italia riunita per una cena-incontro

Il coordinamento Bassa Valle di Forza Italia ha organizzato oggi una cena al Bousc Daré, abbinata [redacted] un incontro politico con i vertici valdostani del partito.

[redacted]

Dimostrazione pratica [redacted] potatura

Oggi alle 9 ritrovo davanti al municipio per una dimostrazione sulla potatura di alberi [redacted] frutto organizzata da biblioteca [redacted] Regione. [s. l.]

Courmayeur, il Comitato di cittadini ha raggiunto l'obiettivo

Le 500 firme anti-ovovia

«Bisogna ridiscutere la questione»

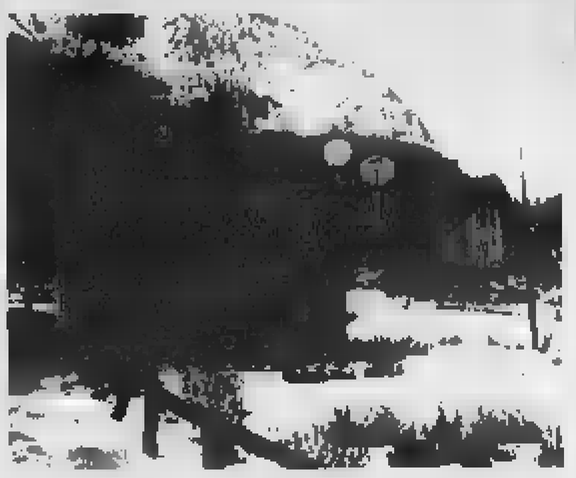
Il punto dove [redacted] prevista la costruzione della stazione di partenza dell'ovovia di Plan [redacted] Lizzes a Courmayeur

COURMAYEUR. Il Comitato contro il progetto dell'ovovia dal Plan des Lizzes [redacted] raccolto [redacted] firme, che superano abbondantemente il numero legale [redacted] 383, pari al 15 per cento degli elettori aventi diritto, come previsto dallo [redacted] comuna[redacted] Soddisfazione da parte [redacted] aderenti [redacted] sostenitori per la celerità con la quale si [redacted] raggiunto [redacted] quorum.

Lo conferma Albert Tamietto, portavoce [redacted] comitato: «Martedì sera abbiamo quantificato le firme raccolte nella quindici[redacted] di punti prestabiliti e, visto il risultato, abbiamo deciso di chiudere entro 24 ore la petizione. Questo per consentire il completamento dei fogli ancora aperti, [redacted] il numero raggiunto ci [redacted] al riparo [redacted] eventuali contestazioni che potrebbero sorgere [redacted] documenti di riconoscimento scaduti e casi analoghi. La raccolta delle firme è andata in modo spontaneo, anche se abbiamo registrato, almeno da parte di alcuni, una certa voglia di non esporsi, per altro preventivata».

Massimo Domaine è uno dei [redacted] firmatari [redacted] manifesto [redacted] no e spiega perché il comitato ha deciso di chiudere la raccolta di firme dopo una settimana: «Lo statuto prevede 3 mesi di tempo, ma noi avevamo detto subito che ci [redacted] fermati al [redacted] legale. Con mille firme la [redacted] iniziativa avrebbe avuto una valenza politica destabilizzante per il paese. L'amministrazione [redacted] anche noi, fin dall'inizio, abbiamo dichiarato che l'iniziativa [redacted] era contro il sindaco o la maggioranza. Il nostro scopo è far rivedere una decisione che riteniamo sbagliata e pericolosa per [redacted] paese. Courmayeur non ha le caratteristiche [redacted] per diventare [redacted] grande stazione sky-total. Anziché grandi [redacted] dobbiamo offrire qualità e servizi». [g. l. m.]

SPETTACOLI

Questa [redacted] al Giacosa [redacted] in scena un racconto autobiografico dello scrittore Louis Calaferte

Viaggio nella guerra vista da un bambino

A proporlo, alle 21, la compagnia francese di Laurent Vercelletto

Laurent Vercelletto e Magali Bonat in «C'est la guerre»

AOSTA. Un bambino di 11 anni si aggira in una città della Francia devastata [redacted] guerra. Ascolta, osserva, non capisce e nessuno gli spiega il perché di quegli avvenimenti destinati a segnare la sua infanzia e gli anni a venire. Sarà solo mezzo secolo dopo che lo scrittore Louis Calaferte trasporrà quei ricordi in «C'est la guerre», pubblicato nel '93 poco prima d[redacted] sua morte. Dalla mobilitazione generale [redacted] '39 alla liberazione [redacted] '45, Calaferte racconterà ciò che ha visto: la mediocrità degli adulti, [redacted] paura, l'odio dello straniero, l'antisemitismo, le violenze gratuite, la morte. Dettagli di vita, emozioni, ma anche personaggi e avvenimenti che la sua coscienza gli farà riaffiorare alla mente.

Il [redacted] è [redacted] susseguirsi vertiginoso di parole nel quale lo scrittore usa un linguaggio infantile e talvolta naïf, si diverte con la sintassi e i ritmi delle frasi, affianca [redacted] bellezza delle parole agli orrori [redacted] guerra.

«C'est [redacted] guerre» [redacted] portato in scena oggi [redacted] 21 da «Vercelletto & Compagnie» al Giacosa di Aosta nell'ambito della Saison culturelle. In uno scenario essenziale (un tavolo, due sedie, due quaderni) l'attrice Magali Bonat è all'inizio il narratore bambino [redacted] Laurent Vercelletto dà [redacted] agli altri personaggi [redacted] rumori della folla. Ma presto i due interpreti cambiano i ruoli in un'alternanza di dialoghi succinti scanditi da un susseguirsi di domande: «Come si sa che i padri sono morti in guerra?», «Dov'è la guerra?», «Chi [redacted] decide?». Intorno al testo pochi movimenti, mentre le pagine [redacted] quaderno girano. Attraverso la sua messa in [redacted] essenziale Vercelletto attira l'attenzione dello spettatore sulle parole e la loro risonanza attuale. Perché non [redacted] pur vero che la sofferenza che deriva [redacted] guerra non ha collocazione temporale? Che quella di ieri [redacted] uguale a quella provata, quotidianamente, ai nostri giorni in qualche angolo della Terra? E seppur il lavoro di Vercelletto & Compagnie riesca a dar fiato al grido di Calaferte, dopo la visione di «C'est la guerre» [redacted] spettatore [redacted] si sentirà depresso, [redacted] piuttosto stupito della scoperta di una così bella prova di maestria linguistica. [b. m.]

ECONOMICI

AOSTA libero viale Partigiani ingresso [redacted] camere cucina bagno ripostiglio balcone cantina. GR 0121.785.353 - 011 506.038

Per [redacted] LA STAMPA publikompass

ECOLE DE CUISINE POUR AMATEURS GOURMANDS
SCUOLA D'ARTE CULINARIA
La Noirie
SIGNAYES - OSSAN 122
11100 AOSTA
TEL. 0165. 45063

La [redacted] amento '99
LA STAMPA
LA BUONA ABITUDINE DEL RISPARMIO QUOTIDIANO
Per informazioni tel: 011-56.381

[redacted]
causa fine attività per motivi di salute macchinari per tintoria Ottimissimo stato.
Tel. 0165.34621

FENIS (AO)
Vendesi
[redacted]
E GARAGE
sulla strada principale tra il Castello e il Municipio.
Possibilità mutuo al 3,75%
tel. 0165.[redacted] - 0335.[redacted]

FORD-OPEL
NUOVE - USATE - SPORTIVE
DIVITAUTO
AOSTA - VIA MONTE VODICE 13
TEL. 0165/43278

[redacted]
[redacted] ATTIVITÀ COMMERCIALE
zona centrale Aosta
Tel. 0339.5924612

STOP AI PREZZI

135 R 13	L. 45.000	PANDA - UNO Y10
145 [redacted]	L. 50.000	PANDA - CLIO - UNO
155 [redacted]	L. 55.000	IBIZA - GOLF
155/70 R 13	L. 52.500	UNO - Y10 - CLIO - PUNTO
165/70 R 13	L. 60.000	TIPO - ALFA 33 SW
175/70 [redacted]	L. 62.500	GOLF - ALFA 33
165/65 HR 13	L. 72.500	UNO - CLIO - [redacted]
165/65 R 14	L. [redacted]	PUNTO - [redacted]
[redacted] R 14	L. 87.500	ASTRA - TEMPRA - BRAVO/A
[redacted] R 14	L. 95.000	GOLF - ALFA 155 - TIPO
195/65 HR 15	L. 125.000	MERCEDES - AUDI - OPEL
185/60 HR 14	L. 90.000	ASTRA - TIPO - GOLF - BRAVO
[redacted] HR [redacted]	L. 100.000	ALFA - [redacted]
195/50 VR 15	L. 127.500	GOLF - R19 - BRAVO
205/50 VR 15	L. 157.500	OPEL - VOLKSWAGEN

MP marsiglia pneumatici
Via Paravera, [redacted]
11100 Aosta
Tel. 0165/32026

Specchio
DELLA STAMPA

L'enigma Mussolini. L'altare e la polvere.

Un viaggio interattivo in CD-Rom per capire la vicenda umana e politica di Mussolini con immagini, suoni, filmati e documenti originali.

Perchè così tanti si fidarono di lui? Perchè altrettanti negarono di averlo appoggiato? Perchè le sue ultime ore sono ancora avvolte nel mistero? Scopriamolo in un CD-Rom ricco di documenti e interventi prestigiosi, da Piero Melograni a Sandro Pertini, da Pietro Secchia a Robert Gordon Edwards. "L'enigma Mussolini" è il secondo CD-Rom della serie "Il '900 allo specchio". Una collana che vi aiuta ad approfondire i grandi avvenimenti del secolo che sta per chiudersi. La scoperta continua nei prossimi appuntamenti con Specchio.

Dal 27 marzo il secondo CD-Rom della serie "Il '900 allo specchio".
Specchio + LA STAMPA + CD-Rom a sole 19.900 lire*.

*Acquisto facoltativo

Per Win 95 e Mac

*Gli abbonati a Specchio e La Stampa riceveranno direttamente a casa il tagliando per ritirare in edicola il CD-Rom con uno sconto di 2.500 lire.

Specchio. Prima riflette, poi parla.

ARMANDO TESTA SPA

Radiografia [redacted] mondo che cambia attraverso i dati Cgil sugli ultimi 10 anni

Lavoro, boom [redacted] termine

Guidano la ripresa in Canavese

IVREA. Qualcosa si [redacted] do, in Canavese, nel mondo [redacted] lavoro. Ed è un qualcosa di positivo, almeno per quanto riguarda [redacted] lavoro dipendente: nel '98, secondo un'indagine della Cgil di Ivrea, le assunzioni hanno superato le [redacted] di 1995 unità, con il maggior saldo attivo di questi anni.

Ancora migliore appare la situazione guardando indietro nel tempo: nel quinquennio dal 1989 [redacted] '93 il saldo occupazionale segnava 5.153 unità sulla colonna del «meno», negli ultimi 5 anni l'attivo supera le 6 mila unità.

La lettura dei dati, però, non deve [redacted] entusiasmi (anche perchè la disoccupazione [redacted] pur sempre [redacted] all'11 [redacted] cento). «I problemi del Canavese - ammonisce Gianfranco Moia, [redacted] gretario della Cgil di Ivrea - sono molti [redacted] non sono affatto risolti, nonostante il miglioramento della situazione sul piano dei numeri». Non pare terminata, infatti, la riduzione occupazionale nel perimetro delle attività Olivetti [redacted] Olivetti. «Ma soprattutto - spiega [redacted] - le forme dei contratti di assunzione ci fanno considerare come assai precaria la ri[redacted] in atto».

Basta esaminare i dati dello scorso [redacted]. Sono ben 5.010 (pari al 62 per cento) gli avviamenti al lavoro con contratti [redacted] tempo determinato, mentre 980 (23,5 per cento) sono contratti di formazione lavoro. «In poche parole - dicono [redacted] Cgil - la stragrande maggioranza dei rapporti [redacted] lavoro avviati nel '98 sono a tempo, per periodi che vanno da qualche mese fino a due anni per i più fortunati».

La scelta delle imprese canavesane [redacted] fare largo uso di avviamenti precari potrebbe, almeno in parte, essere motivata da [redacted] prospettiva produttiva incerta. «Ma credo [redacted] più [redacted] ci siano motivazioni di carattere, per così dire, politico - aggiunge Gianfranco Moia -. Questo al fine di ottenere, sulla base di un più o meno implicito ricatto occupazionale, il pieno controllo sul lavoro».

Comunque sia, la situazione lascia ben sperare per il futuro. Parla da sè, infatti, il confronto con gli anni più neri dell'economia canavesana, tra il '91 e il '93, quando si pagò soprattutto la grande crisi della Olivetti. «Del resto - continua il segretario della Cgil - fa rumore l'albero che cade, non la foresta che cresce. E silenziosamente, in questi anni, sono cresciute le piccole [redacted] medie imprese». La [redacted] indagine [redacted] lizzata nell'ambito del «Progetto Adapt» è significativa. Nel '91 tali aziende occupavano 5.037 addetti, diventati 6.466 nel '95. Mancano ancora i dati precisi [redacted] '98, ma si sfiorano le 9.500 unità.

Al declino occupazionale della grande azienda (e al centro va certamente messa l'Olivetti) il Canavese, pertanto, contrappone lo sviluppo delle piccole e medie imprese e la diversificazione produttiva. «Ci [redacted] sta differenziando e allontanando - dice ancora Moia - dalla monocultura industriale che ha segnato [redacted] nostro territorio. Una [redacted] positiva, pur [redacted] in ritardo di una decina d'anni».

[redacted] Canavese, ora, orfano dei punti di riferimento del passato, mancherebbe l'individuazione dei «motori» tecnologici in grado [redacted] dare [redacted] spinte. [redacted] non solo. «Il mercato del lavoro è buono, le istituzioni si stanno muovendo. Quello che manca sono ancora [redacted] infrastrutture: un settore fondamentale, per un'opera di rilancio e sviluppo davvero efficace».

Mauro [redacted]

[redacted]

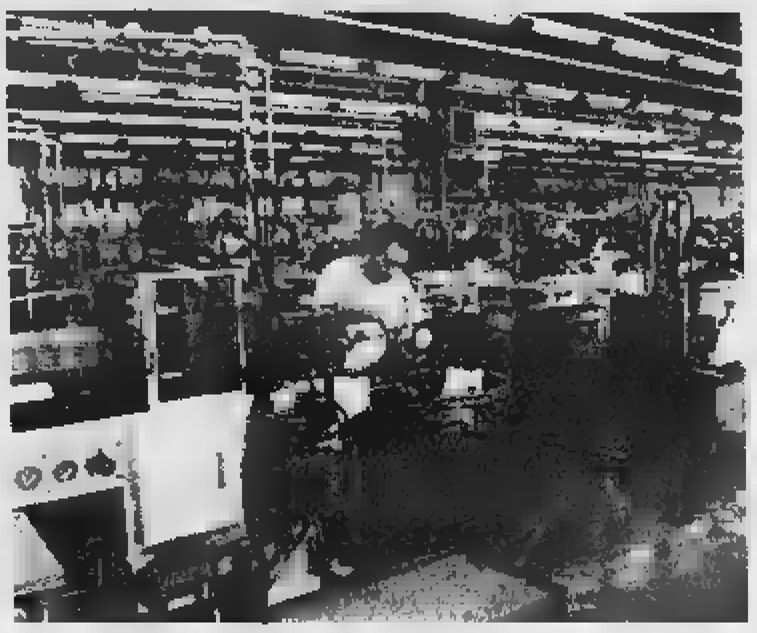

Operaio al lavoro in una fabbrica metalmeccanica. Questo settore, specialmente a livello di piccola e media industria è quello che ha maggiormente contribuito a far crescere il numero degli occupati nel Canavese, anche se la gran parte dei contratti è a tempo determinato. Un segnale positivo dopo gli effetti della crisi Olivetti

DIECI ANNI DI OCCUPAZIONE IN CANAVESE

ANNO	AVVIAMENTI	CESSAZIONI
1989	6480	8318
1990	8192	8441
1991	[illegible]	7504
1992	[illegible]	9221
1993	[illegible]	6414
1994	7485	6543
[illegible]	8960	[illegible]
[illegible]	[illegible]	[illegible]
[illegible]	10.498	9766
1998	9979	7984
TOTALE	82.374	81.872

Per 320 milioni

Mega-furto di computers a Scarmagno

SCARMAGNO. Colpo grosso per i ladri informatici che al[redacted] ti [redacted] sono entrati nel magazzino della Wang Global, a Scarmagno sulla strada Romano-Montalenghe. Se ne sono andati [redacted] 144 personal computers «Olivetti 7000 DT 550» già imballati, una ventina di memorie Sim, piastre e altre componenti elettroniche: il tutto per un valore complessivo che supera i [redacted] milioni.

Il furto risale alla notte fra il 16 e il 17 marzo. I carabinieri [redacted] Strambino e Ivrea sono al lavoro per raccogliere ogni possibile indizio: e non si esclude che il colpo [redacted] collegato ad episodi analoghi accaduti negli ultimi mesi, [redacted]pre in magazzini di [redacted] teriale informatico.

I ladri - si sospetta che fossero almeno [redacted] - hanno raggiunto il [redacted] della Wang (a ridosso del deposito Docks, [redacted] comprensorio della Op Computers di Scarmagno) passando da una strada sterrata che costeggia il retro degli stabilimenti. Hanno forzato il portone [redacted] ingresso e, servendosi di un carrello elevatore, hanno portato all'esterno alcuni bancali con sopra i pc inscatolati.

Prima di andarsene i banditi hanno anche cercato di aprire una cassaforte, ma hanno rinunciato all'impresa.

La refurtiva è stata quindi caricata su un furgone, che si [redacted] allontanato lungo una delle tante strade [redacted] campagna della [redacted]. Il furto è poi stato scoperto al mattino, quando sono arrivati i primi dipendenti.

[redacted]

IN [redacted]

■ **[redacted]** [redacted] giudice per le indagini preliminari Fabrizio Pironti ha confermato ieri la misura di custodia cautelare [redacted] carcere [redacted] confronti [redacted] Sebastiano Vona, il carpentiere [redacted] Forno Canavese, [redacted] secondo gli inquirenti sabato [redacted] avrebbe ucciso con tre colpi di pistola Antonio De Masi, un artigiano edile di Rivara. I funerali della vittima si svolgeranno [redacted] alle 15,30 nella parrocchia di San Giovanni Battista a Rivara.

■ **[redacted]** Due bombe a [redacted] risalenti alla Seconda Guerra Mondiale e diverse cartucce da fucile, sono state rinvenute ieri nei boschi che circondano il Castelvecchio di Montalenghe. Sono intervenuti i carabinieri [redacted] artificieri dell'Esercito, che hanno provveduto a recuperare gli ordigni e farli brillare.

■ **[redacted]** Quattrocento capi d'abbigliamento firmati sono stati rubati la notte scorsa ad Ozegna, [redacted] locali della ditta di spedizioni Traconf, in via Faulegna, dove i ladri sono entrati dopo [redacted] forzato la porta d'ingresso. [redacted] valo[redacted] della merce sparita si aggirerebbe intorno ai 180 milioni.

■ **[redacted]** Confermato: l'encefalopatia spongiforme [redacted] in [redacted] primario [redacted] decesso, ad ottobre, di una sessantenne di Ivrea. «Il risultato dell'autopsia è inequivocabile - ha precisato [redacted] direttore generale della Asl [redacted] Giampaolo Costamagna -, [redacted] l'infezione virale al cervello non ha nulla a che vedere con [redacted] carne infetta».

■ **[redacted]** La scorsa notte sulla Banchette-Quincinetto, all'altezza di Samone, un'Alfa 33 guidata da Alessandro Sunian, 25 anni, Borgofranco, ha tamponato la Ford Orion di Gianpietro Dal Maso, [redacted] anni, Samone. Ad avere la peggio è stato il ragazzo.

L'incidente sulla Torino-Aosta, all'uscita del casello di San Giorgio

[redacted]

Vittima [redacted] pensionata di Ivrea

SAN [redacted]. E' pesante il bilancio dell'incidente avvenuto ieri pomeriggio sull'autostrada Torino-Aosta, nei pressi dello svincolo per San Giorgio, in direzione del capoluogo valdostano. Una donna [redacted] te, altre [redacted] ricoverate in ospedale [redacted] prognosi riservata. Erano tutte a bordo [redacted] un'auto, [redacted] Peugeot 206, uscita di strada a piena velocità.

Le quattro donne [redacted] tornando a casa dopo aver fatto [redacted] missioni a Torino. [redacted] vittima [redacted] chiamava Maria Mazzitelli, aveva 71 anni e abitava in una palazzina di viale Kennedy [redacted] Ivrea. E' morta sul colpo, dopo [redacted] stata sbalzata fuori dall'abitacolo. Le donne ferite sono Ti[redacted] Ciccone, 34 anni, residente a [redacted] in provincia di Cagliari, Eugenia Federigi, 35 anni, via della Piane 166, Azeglio [redacted] Elena Bertaglia, 25 anni, via Dora Baltea, 6, Vestignè. Quest'ultima, che [redacted] guida dell'auto, è ricoverata [redacted] gravi condizioni al Cto. Le altre due sono state trasportate all'ospedale di Ivrea.

L'incidente [redacted] avvenuto poco dopo [redacted] 16,30 e la dinamica, secondo la polizia [redacted] Torino, non lascia spazio a dubbi. L'auto, forse per un attimo [redacted] distrazione dell'autista, inizia [redacted] sbandare sulla destra qualche metro prima dell'uscita per San Giorgio. La donna al volante cerca di raddrizzare la macchina e [redacted] teria in carreggiata. Tutto inutile, perchè l'elevata velocità [redacted] impedisce di controllarla. La Peug[redacted] la sua corsa sulla corsia di sorpasso dopo aver urtato il guard rail, a una cinquantina di metri di distanza da quando ha iniziato [redacted] sbandare. La botta per Maria Mazzitelli, che si trovava sul sedile posteriore, è fatale. «E' successo tutto in un attimo - dicono alcuni automobilisti che seguivano la Peugeot [redacted] che poi hanno chiamato il 118 -: quell'auto ad un certo punto ha iniziato a girare su se [redacted] sembrava [redacted] impazzita. Poi, dal portellone posteriore, abbiamo visto volare fuori il corpo di una persona». Qualche minuto dopo arrivano i soccorsi e mentre gli agenti della Stradale bloccano il traffico [redacted] direzione Aosta, i vigili del fuoco e l'equipaggio di due ambulanze si [redacted] cupano dei feriti. [gp. mag.]

La scena dell'incidente stradale sulla Torino-Aosta. Sopra, la vittima, **Maria Mazzitelli** di Ivrea

Prova Toyota, vinci SONY

Venite a provare una nostra vettura e parteciperete ad uno straordinario concorso con tanti fantastici premi [redacted] in palio. Vincere è facile, ma solo fino al 31 marzo.

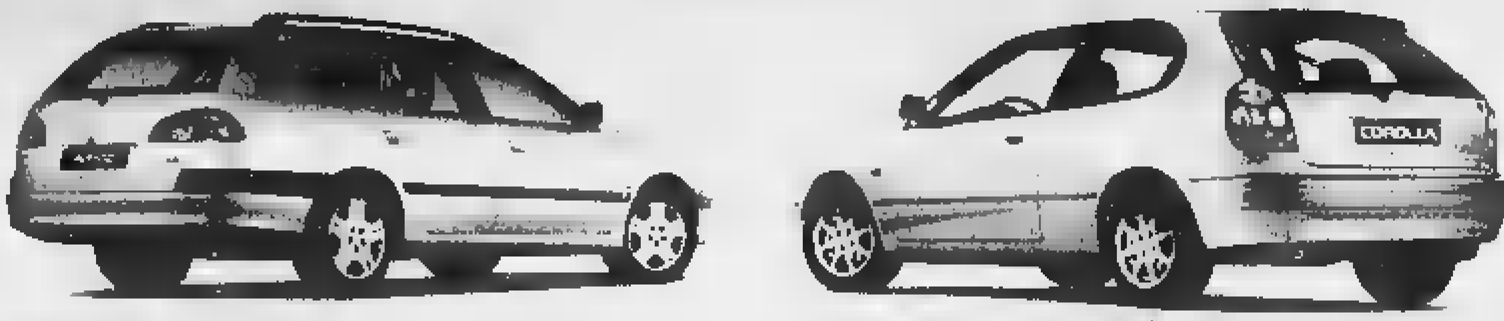

Equipaggiamento di [redacted] Avensis:
• ABS elettronico • Doppio airbag • Airbag laterali • Climatizzatore
• 4 alzacristalli elettrici • Chiusura centralizzata • Antifurto immobilizer
• Garanzia di 5 anni o fino 160.000 km
• Motori: 1.6 16V (110 CV), 2.0 16V (128 CV), 2.0 TD (90 CV)

Equipaggiamento [redacted] serie Corolla Clima [redacted]:
• Climatizzatore • [redacted] elettronico • Doppio airbag
• Doppie barre antintrusione • Servosterzo • Alzacristalli [redacted]
• Retrovisori elettrici riscaldabili • Chiusura centralizzata [redacted] telecomando
• Antifurto immobilizer • Garanzia di 3 anni o fino a 100.000 [redacted]
• Motori: 1.3 16V (86 CV), 1.6 16V (110 CV), 2.0 Diesel

Vi aspettiamo per mostrarvi la gamma Toyota e per [redacted] prova su strada.

[redacted]

Concessionario
VOLANDO G. & C. Via Torino, 499 - IVREA tel. 0125.239497
Provate la differenza. [redacted]

Aut. Min. Rich. scade 13/1/99

*Prezzo chiavi in mano I.P.T. esclusa

DOVE & QUANDO

[redacted] Alle 21, nel salone consiliare del nuovo municipio di Borgofranco, viene organizzato un incontro sui temi «Nuovo doc del Canavese: aspetti legislativi e disciplinari» e «Cenni sulla degustazione dei vini». Intervengono gli enologi Paolo Vercelli [redacted] Manlio Muggianu e il presidente della Cooperativa produttori Carema, Luciano Clerin.

[redacted] Viene presentato, alle 21 [redacted] Cai di via Jervis a Ivrea, il trekking lungo l'Alta Via 2 della Valle d'Aosta, tra Champorcher e Courmayeur, che si svolgerà tra il 21 e il 27 agosto.

[redacted] Si conclude il ciclo di incontri promosso [redacted] Parrocchia e dall'Atelier delle [redacted] Applicate di Caluso, in collaborazione con il Comune. Alle 21, nel salone dell'oratorio Sant'Andrea, il parroco caluisese, e teologo, don Silvio Faga tiene una conferenza intitolata «Per dovere o per piacere?», ovvero «Da Aristotele [redacted] Kant, per una reinterpretazione dei concetti di dovere e piacere alla luce dell'Etica della Virtù». Ingresso libero.

[redacted] Inizia questa sera, a Borgiallo, la «Sagra del vino Valle Sacra e del formaggio locale» con un appuntamento di musica e ballo al padiglione delle feste: si esibisce la grande orchestra «Patrizia e la band», per la prima volta in Canavese.

[redacted] Al ristorante Pra Giull di Settimo Vittone, ogni giovedì dopo le 22, sono in programma concerti jazz e jam session con la partecipazione di musicisti canavesani e non solo. Informazioni allo 0125/658222 [redacted] allo 0125/757393.

[redacted] Incontro conviviale del Rotary Club, alle [redacted] al ristorante Convento [redacted] Ivrea. [redacted] direttore [redacted] 9, Giampaolo Costamagna, parla dello «sviluppo dei servizi sanitari in Canavese».

[redacted] Renato Grilletto parla, [redacted] 15.30 nel salone dell'istituto «Morgando» di Cuorgnè, di «Madama reale e Filippo d'Agliè». Alle 14.30, nel salone comunale di San Giusto, [redacted] so [redacted] pitture su ceramica [redacted] acquerello di Emanuela Frola. Al Centro sociale di Agliè, alle 17.30, Maria Luisa Avezzano tiene una conferenza sulla «Storia della formazione degli Usa».

[redacted] Inizia, alle 21.15 in sala Santa Marta [redacted] Ivrea, un ciclo di incontri dal titolo «Angeli, spiriti guida e demoni; la vita dopo la morte; la reincarnazione». Relatore è Corrado Maggia, demonologo, esorcista, pastore della Chiesa evangelica di Cristo Re a Biella e conduttore di una trasmissione televisiva su Tube. Il tema odierno è «La gerarchia angelica, gli angeli e la loro opera, la caduta di Lucifero e dei suoi angeli».

[redacted] Resterà aperta fino al 1° aprile, a Villa Casana (via Miniere 31, Ivrea) la mostra [redacted] mare di numeri» allestita dall'associazione per l'Archivio Storico Olivetti. La rassegna è visitabile tutti i giorni, escluso il lunedì, dalle [redacted] alle 19.

[redacted]

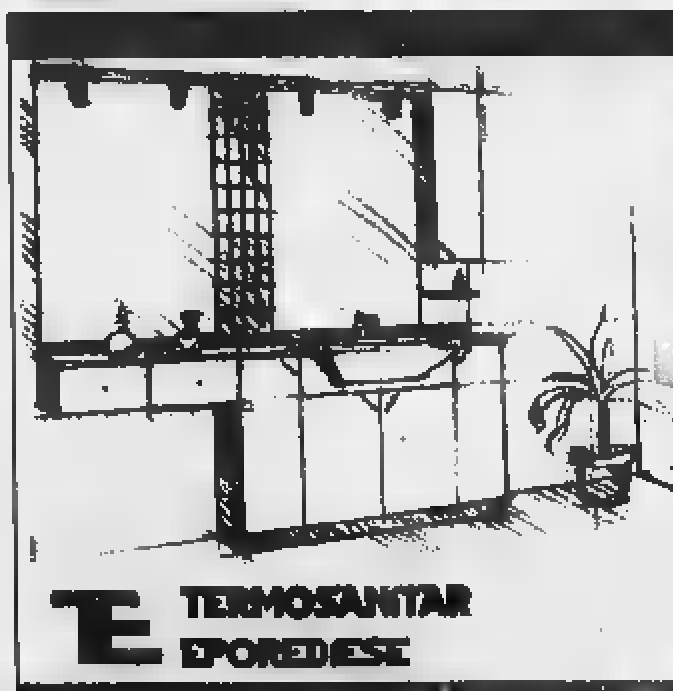

BAGNO
RISCALDAMENTO
[redacted]
PAVIMENTI
RIVESTIMENTI
Consulenza e progettazione arredobagno
Consulenza tecnica riscaldamento e condizionamento

TERMOSANITAR EPOREDIESE
GRUPPO [redacted]
LESSOLO [redacted] Casale, 87 - [redacted] 1-58652

[redacted]

ABBONAMENTO ANNUALE

Copie a sett.	Copie in 1 anno	Prezzo (L. 1.000 a copia)
7	359	L. 359.000
6	308	L. 308.000
5	257	L. 257.000

Tariffe abbonamento edicola e postale

Con l'abbonamento ogni copia costa solo 1.000 lire, come dire 3 copie al prezzo di 2.

LA [redacted]
LA BUONA ABITUDINE DEL RISPARMIO QUOTIDIANO
Per informazioni tel: 011-56.381

Per la pubblicità su LA [redacted]

20123 **MILANO**
Via Carducci 29 - Tel. **02/244.24.611**

10126 **TORINO**
C.so Massimo d'Azeglio 60
Tel. **011/666.52.11**

PK publikompass

un' offerta dedicata a chi compra e PAGA A RATE

TUTTO SENZA INTERESSI

TRONY GARANTISCE
IL PREZZO MIGLIORE DI MERCATO
Regolamento:
Se trovi lo stesso prodotto che hai acquistato da TRONY(stessa marca, stesso modello,stesse dotazioni) entro 30 gg. dalla data di acquisto,ad un prezzo inferiore presso un altro negozio nel raggio di 20 Km dal TRONY, vieni subito con un documento che lo comprovi e ti sara' rimborsata la differenza con in piu' un gentile SORPRESA. La garanzia non e'valida su confronti con prodotti di importazione parallela (che TRONY non tratta)e in caso di diminuzione di prezzo da parte del produttore.

Su tutti gli acquisti superiori a 350.000 puoi pagare in 6/9/10/12 rate e...

PRESTITEMPO Un finanziamento del Gruppo Deutsche Bank — Finconsumo

SENZA UNA LIRA DI ACCONTO !!! alcuni esempi:

TV COMBO PHILIPS 14" Pv183 c/telev.-video videoreg. incorporato con show view
NESSUN ACCONTO
99.000
AL MESE X 6 MESI
SENZA INTERESSI

TVC GRUNDIG T55/35 CT Tv color 21" schermo piatto c/televideo
NESSUN ACCONTO
48.000
AL MESE X 12 MESI
SENZA INTERESSI

TV COLOR SONY KV25C5A stereo con televideo 25"
NESSUN ACCONTO
87.000
MESI
SENZA INTERESSI

TV COLOR GRUNDIG ST70-286 28" stereo Blackline
NESSUN ACCONTO
99.000
AL MESE X 12 MESI
SENZA INTERESSI

TV COLOR 16/9 PHILIPS 32PV8504 schermo panoramico 32" 100 Hz definizione
NESSUN ACCONTO
AL MESE X 12 MESI
SENZA INTERESSI

VIDEOCAMERA HITACHI VME545LE 8mm con schermo LCD 2.5" stabilizzatore elettronico
NESSUN ACCONTO
111.000
AL MESE X 9 MESI
SENZA INTERESSI

VIDEOREGISTRATORE SABA EV10 doppia velocità 4/8 ore
ACCONTO
59.000
AL MESE X 6 MESI
SENZA INTERESSI

HI-FI AIWA XRH1000 Super impianto 5 pezzi separati watt RMS
NESSUN ACCONTO
80.000
AL MESE X 12 MESI
SENZA INTERESSI

NOKIA 5110 GSM Con frontalino colorato compreso nel prezzo
NESSUN ACCONTO
64.000
AL MESE X 6 MESI
SENZA INTERESSI

MOTOROLA CD920 cell.GSM dual band c/sportellino arrotondato
ACCONTO
94.000
AL MESE X 6 MESI
SENZA INTERESSI

COMPAQ 5221 Personal Computer AMD 380MHz monitor compreso nel prezzo
NESSUN ACCONTO
219.000
AL MESE X 18 MESI
SENZA INTERESSI

PACKARD BELL multimedia "INTEL" 400mhz + monitor 15"
NESSUN ACCONTO
259.000
AL MESE X 10 MESI
SENZA INTERESSI

Lavatrice Ariston AB846TX 850 giri vasca inox 20 programmi termostato regolabile
NESSUN ACCONTO
66.000
AL MESE X 12
SENZA INTERESSI

Lavastoviglie Candy CDW965SXX inox mod. Superlop - elettronica - aquastop INOX
NESSUN ACCONTO
99.000
MESE X 12 MESI
SENZA INTERESSI

Frigorifero Ariston RF381X maxi combinato 1/38 frigorifero + congelato a cassetti in classe B
NESSUN ACCONTO
74.000
AL MESE X 12 MESI
SENZA INTERESSI

COM. EFF. LEGGE 80 0% / TAEG 0% (per una 1.000.000 in 12 rate uguali TAN 0% / TAEG 5,97%)

Speciale Pulizie di Primavera

Vapori' Ariete + Vapori' Glat
218.000
169.000
Sconto 22,47%

ALFATEC lucidatrice FP1000+aspirapolvere ricaricabile AHB43	198.000	**170.000**	sconto 14%
HOOVER aspirapolvere T4312 1300w +aspirapolvere ricaricabile mod. 1003	338.000	**270.000**	sconto 20%
ROWENTA aspirapolvere RS020 Dymbo 1300w+aspirapolvere Ricaricabile AC120	251.000	**190.000**	sconto 24%
ELECTROLUX scopa elettrica ZS1000E 1000w elettronica +aspirapolvere ricaricabile ZB243	238.000	**200.000**	sconto 16%
SIEMENS VS72C03 aspirapolvere1400w elettronico +aspirapolvere ricaricabile WK20A00	348.000	**300.000**	sconto 14%
MOULINEX aspirapolvere CN352 1200w+trifatutto Yllico Y92	222.000	**180.000**	sconto 19%

un'offerta dedicata a chi compra e PAGA SUBITO

Beati i primi !
UN MESE DI RISPARMIO AL TRONY...
(se ce la facciamo.)
Dal 24/03 al 24/04
Salvo esaurimento scorte

I punti vendita TRONY sono centri autorizzati
CENTRO TIM
MOTOROLA
TELE + D +

SCONTO CASSA FINO AL 10%

Su oltre 1000 articoli una fantastica occasione riservata a chi compra ■ paga subito

SCONTO CASSA REALE dal 3% al 10% !!! alcuni esempi:

TV COMBY TVP3350X
Tv color 14" videoreg. Inc
~~525.~~
498.000
Sconto cassa 5,14%
Sconto cassa 5,14%

TV color 14 Phonola 37 completo cor
~~279.000~~
251.000
Sconto cassa 10%
Sconto cassa 10%

TV col HITAC schem Matrix
~~69~~
650.000
Sconto cassa 7%

TV colo SONY K stereo te
~~89~~
872.000
Sconto cassa 3%
Sconto cassa 3%

~~1.599.000~~
1.439.000
TV color GRUNDIG M702690
tv panoramico 16/9 megatron modulare
Sconto cassa 10%
Sconto cassa 10%

Videocamer Canon UC6 8mm zoom 1
~~799.000~~
750.000
Sconto cassa 6%
Sconto cassa 6%

Videoregistratore AIWA HWFX5500
6 testine stereo hi-fi audio dubbing
~~499.000~~
484.000
Sconto [redacted] 3%
Sconto cassa 3%

[redacted] 800 [redacted]
compatto 40w [redacted] multi 3 CD
~~290.000~~
259.000
Sconto cassa 10%
Sconto cassa 10%

Cellulare Ericsson GSM mod.628
~~242.000~~
230.000
Sconto cassa 5%
Sconto cassa 5%

Cellulare Motorola GSM Startac 130
supermini richiudibile indistruttibile
~~749.000~~
726.000
Sconto cassa 3%
Sconto cassa 3%

Promozione valida dal 24/03 al 24/04 salvo esaurimento scorte

~~1.790.000~~
1.699.000
Sconto cassa 5%
Computer PACKARD BELL
Club 333 personal computer
AMDK6 .333mhz
monitor 15" compreso
Sconto cassa 5%

due pezzi al PREZZO DI UNO!
CANON : scanner + stampante
stampante Canon BJC250 a colori +
scanner Canon Fb320 su porta parallela
Sconto cassa 10%

Lavatrice Ari[redacted]436TX
5kg "SNELLA" profondità 40 cm
vasca inox fermabile
~~699.000~~
664.000
Sconto cassa 5%
Sconto cassa 5%

Lavas[redacted]olle C[redacted]CDW376
60x60 12 [redacted] coperti co[redacted]block
incorporato
~~979.000~~
881.000
Sconto [redacted] 10%
Sconto cassa 10%

Frigoriferi OCEAN Onda F2602
doppia porta 7/260 litri con freezer
~~444.000~~
399.000
Sconto cassa 10%
Sconto cassa 10%

TRONY

NON CI SONO PARAGONI.

(CN) ASTI C.so Alessandria NUOVO
ang.v.Maggiore tel. 0141/476768
(TO)Venaria c.so Garibaldi 260 tel.011/4530042-43
(TO)TORINO via Cavalli,112 ang.C.Marsaglia t.011/6638668
(TO)TORINO v.Vandalino 101 t.011/4033990
(TO)SETTIMO Torinese C.comm.Panorama tel.011/2238337
(TO)PINEROLO PIAMPRATO(NE) Abitudin Alpine v.Giustetto 41 tel. 0121/200910
(TO)ORBASSANO c/o Rosa dei Mobili fr.Pasta di Rivalta tel.011/9017400
(AO)AOSTA QUART loc. Amerique,103 t.0165/765010
(CN)B.S.DALMAZZO (stanno Borgomercato tel. 0171/261190
(CN)CASTAGNITO v.Nelve,16 tel.0173/211224
(CN)RORETO di Cherasco via Cuneo,34 tel.0172/495833
(CN)GENOLA Strada Statale tel.0172/68611
(CN)MONDOVI' via Langhe,54 tel.0174/40423
(VC)VERCELLI (ang.Ovest Piazzale Continente tel.0161/294592
(IM)PONTEDASSIO C. Commerciale IPERVALLE' via Nazionale tel.0183/779070
(IM)VALLECROSIA via Roma,67 tel.0184/290294
(GE)BOLZANETO via Sardorella,2 t.010/7490990
(SV)CAIRO MONTENOTTE via Vernetti,5 tel.019/505378
(SV)ALBENGA Cisano sul Neva via Beaunea 3/2 tel. 0182/20505
(MI)Trezzano S. Naviglio Sulla tangenziale Ovest uscita Nuova Vigevanese tel. 02/484771
(PC)PIACENZA via Emilia Parmet 40/42 Tel.0523/496170
(BG)STEZZANO Citta' Convenienza via Bolto ,8 tel.035/593781
(SV)ANDORA Uni Euro v. S.Caterina,9 tel.0182/684747
(GE)CHIAVARI Uni Euro v.Tripoli,12 tel.0185/324909
(AL)ACQUI TERME Uni-Euro Centro Acquisti La Torre Loc.Cassarogna,46 tel.0144/356910

L'autostrada «killer» è ancora un cantiere, ma c'è una data per la fine dei lavori

[redacted]

I cartelli che annunciano tratti a carreggiata unica lungo l'autostrada Torino-Savona spariranno nel primo trimestre del 2001

[redacted]

Lungo i chilometri ancora da raddoppiare [redacted] agenti della polizia stradale di Cherasco e Carcare utilizzano l'autovelox come deterrente per la velocità

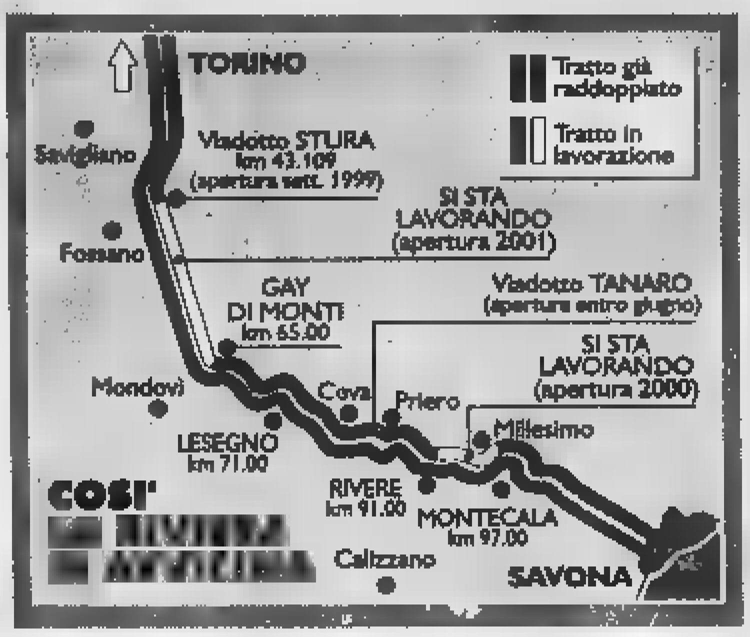

[redacted] ANNI DI [redacted]

- **1992.** 30 km di raddoppio
- **1993.** apre Carmagnola-Rio Colorè
- **1994.** apre Montecala-Altare
- **1995.** apre Priero-Rivere
- **1996.** apre Rio Colorè-Marene
- **1997.** apre Lesegno-Ceva
- **1998.** aprono Ceva-Priero e Mondovì-Lesegno
- **1999.** aprono viadotto Tanaro e viadotto Stura
- **2000.** apre Roccavignale-Montecala (Millesimo)
- **2001.** apre Fossano-Mondovì totale raddoppio 126 km

To-Sv, nel 2001 tutta a doppia carreggiata

[redacted]

Il direttore Battaglia: «Gli automobilisti nei giorni di Pasqua non subiranno disagi»

FOSSANO. Ha una data la fine della carriera del serial killer «A6», quello che lungo 126 chilometri d'asfalto tra Piemonte e Liguria ha ucciso centinaia di persone negli ultimi trent'anni.

L'assassino è l'autostrada Torino-Savona, la sua arma preferita lo scontro frontale, la data in cui sarà messo in condizioni di non nuocere è il primo trimestre del 2001. In quella data l'intera A6 sarà a doppia carreggiata. E numerose indagini statistiche hanno dimostrato che sull'unica autostrada della provincia di Cuneo si muore soprattutto dove i due sensi di marcia non sono divisi. Perché [redacted] chiunque può capitare una distrazione o un colpo di sonno e dove la carreggiata [redacted] unica, A6 non perdona.

Il weekend di Pasqua incombe. Tra il 1° e il 7 aprile percorreranno la Torino-Savona più di centomila auto, [redacted] esodo pesante per un'autostrada che in lunghi tratti [redacted] ancora un cantiere.

«Chi si metterà in viaggio in quei giorni non subirà rallentamenti - spiega il direttore generale della Torino-Savona, Mario Battaglia -, anzi per smontare tutti i cantieri disporremo una chiusura notturna tra Altare e Savona o martedì o mercoledì. Ci sarà ovviamente un traffico molto superiore alla media, quindi non vogliamo disagi per i nostri utenti».

Ma le vere buone notizie [redacted] riguardano quello che accadrà nei prossimi quindici giorni. Prima dell'estate sarà aperto al traffico il secondo viadotto Tanaro, tra Ceva e Lesegno.

Il ponte era uno dei punti critici nei fine settimana estivi e l'averlo raddoppiato servirà a cancellare le code.

Un altro passo avanti importante è previsto per settembre: l'apertura del viadotto Stura. Agli utenti della Torino-Savona i lavori sembrano fermi da tempo, ma le ditte appaltatrici, guidate dalla monregalese Conicos, hanno cambiato il modo [redacted] procedere. La prima parte del ponte è stata spinta in avanti dalla spalla verso Savona, la seconda, di otto campate, sarà costruita a terra [redacted] issata dalle gru, probabilmente già entro la f[redacted] del mese d'aprile. Una soluzione che servirà a scongiurare il pericolo di chiusura notturna.

Questo viadotto sarà la più importante opera di ingegneria civile realizzata nel 1999 in Italia.

Dal 1992, quando i chilometri a doppia carreggiata erano soltanto 30 su 126, la Torino-Savona ha fatto passi da gigante [redacted] forza di cantieri. E oggi si vede la fine del tunnel. Anche per i sei chilometri di Millesimo c'è una data: il primo semestre del 2000. Soltanto il tratto Fossano-Mondovì sfonderà il muro del 31 dicembre 2000. Per l'ultima parte della Torino-Savona a carreggiata singola, quella segnata dai nove morti dell'estate 1998 si [redacted] vicini all'assegnazione dei lavori. I cantieri saranno chiusi entro il primo semestre del 2001, una data che segnerà il raddoppio totale della Torino-Savona.

Il «time table» che conduce al completamento dei lavori porta soddisfazione in casa «A6», ma il direttore generale, Mario Battaglia, invita soprattutto alla prudenza: «Ripartiremo con [redacted] campagna per la sicurezza. Ci sarà una distribuzione di volantini che invitano gli automobilisti a percorrere con prudenza le tratte che sono ancora a carreggiata unica. Stiamo completando i lavori, [redacted] fino alla chiusura dell'ultimo cantiere sarà necessario guidare con grande attenzione».

Luca Ferrua

[redacted]

E' in partenza il trekking più lungo del mondo

NOVARA. E' un elogio della lentezza e del camminare insieme. «Camminaitalia», il trekking più lungo del mondo (circa cinquemila chilometri sui sentieri delle Alpi [redacted] degli Appennini, isole comprese), sta per partire. Domenica, da Santa Teresa di Gallura, in Sardegna, i camminatori si metteranno in marcia, seguendo un tracciato che nel '95 superò il collaudo con successo [redacted] migliaia di persone. [redacted] quest'anno il numero degli iscritti [redacted] aumentato e for[redacted] un piccolo esercito: quasi quindicimila.

[redacted]

Il via domenica dalla Sardegna Arrivo il 9 ottobre a Trieste dopo cinquemila chilometri

Tanti sono coloro che in più regioni hanno annunciato la partecipazione: anziani e ragazzi, parecchie le donne. Un affollamento [redacted] Sud, [redacted] dimostrazione dell'interesse per questo tipo di manifestazione che unisce l'Italia attraverso il classico sentiero ideato dal Club Alpino Italiano.

Quasi sette mesi con gli scarponi ai piedi, m[redacted] lungo [redacted] itinerario accessibile anche ad escursionisti alle prime esperienze, purchè - è ovvio - con un minimo di allenamento nelle gambe.

«Sarà l'occasione ideale per conoscere l'Italia minore in tutta la sua ricchezza naturale [redacted] culturale», dice Teresio Valsesia, giornalista-scrittore novarese, protagonista [redacted] promotore dell'iniziativa che quest'anno coinvolge oltre al Cai anche l'Associazione nazionale alpini, nell'ottantesimo anno di fondazione.

Camminare di giorno e incontrarsi la sera, nei villaggi di montagna, dove per i gruppi di partecipanti sono previsti accoglienze e ci saranno momenti p[redacted] confrontarsi [redacted] le popolazioni locali.

Un «Camminaitalia» nazionale ma con forte matrice piemontese: con Valsesia ci sarà infatti anche il fotoreporter e cineoperatore Renato Andorno di Ghemme (Novara), che durante la lunga camminata festeggerà [redacted] mezzo secolo di attività.

[redacted] parecchie altre sono le componenti di piemontesità, a cominciare dagli sponso[redacted] dell'iniziativa (Banca Popolare di Novara [redacted] Distillerie Francoli). Non solo: Piemonte e Valle d'Aosta saranno interessate da Camminaitalia per un [redacted] [redacted] mezzo, dal 17 giugno al 30 luglio, secondo un itinerario che entrerà nel Cu[redacted] e uscirà dall'Ossola per immergersi p[redacted] in Lombardia, Veneto, Friuli Venezia Giulia [redacted] terminare il [redacted] ottobre [redacted] Malchina di Trieste.

Naturalmente i camminatori saliranno dal Sud, dopo aver percorso la Sardegna e la Sicilia, seguendo la dorsale appenninica.

La presentazione ufficiale [redacted] stata caratterizzata [redacted] due momenti: a Milano [redacted] a Novara, durante [redacted] serata cui hanno preso parte (oltre a Valsesia e Andorno) molti appassionati [redacted] il Coro Cai [redacted]. Domani [redacted] partenza del primo gruppo da Genova [redacted] il traghetto diretto [redacted] Porto Torres. Da domenica tutti in cammino.

Gianfranco Quaglia

DONNEUROPEE
FEDERCASALINGHE

Redazionale a cura della Sede Regionale [redacted] Provinciale:
10121 TORINO - Via XX Settembre, 9 - Tel. 011.561.72.53 - Fax 011.561.39.53

IL PROGRAMMA 1999

Vita Associativa

• *"Incontri del Mercoledì"*
Da febbraio sino al 10 giugno, ogni mercoledì pomeriggio, o presso il Circolo della Stampa oppure alla Sala Convegni del "Centro Commerciale Lagrange-La Rinascente", si potranno incontrare personaggi e opinionisti del nostro tempo. Si è iniziato il 24 febbraio con Rita Pavone e Fabio Testi, protagonisti dello spettacolo "La Strada". In seguito, il 10 marzo, il Sindaco di Acqui Terme, Bernardino Bosio, ha illustrato le bellezze della sua città, gli itinerari gastronomici e la rassegna "Acqui Danza". Per mercoledì 24 marzo, è in programma l'incontro con Sandra Milo. La settimana seguente, al 31 marzo, Anna Bartolini, Riccardo Garosci e Carlo Bonini parleranno de "La tutela del consumatore in Europa". Il tema di "slow food" al 20 aprile. Incontro con Giacomo D'Acquino al 26 maggio e con Enzo Bettiza il 9 giugno.

• *"I grandi convegni"*
Gli appuntamenti più attesi, affrontati dagli esperti e da chi deve conoscere i problemi del nostro tempo. Per capire di più e meglio, per chiedere ed avere spiegazioni direttamente dalle Istituzioni. Un lunedì al mese, dalle 10 alle 17, al Circolo della Stampa, Palazzo Ceriana Mayneri, C.so Stati Uniti 27 a Torino.
Giovedì 15 aprile "Bisogno di sicurezza, dal territorio alla casa" il Ministro Jervolino, il Vice Sindaco Carpanini, il Presidente del Consiglio Comunale Mauro Marino, il Sindacato Polizziotti della SIULP, il Console della Costa d'Avorio, Giovanni Pizzale e altri.
Lunedì 10 maggio "Cos'è cambiato con l'Euro"
Lunedì 21 giugno "Le donne interrogano chi governa la città"

• *"Lo spettacolo teatrale"*
Martedì 13 aprile, alle ore 21, al Piccolo Regio, si terrà lo spettacolo di prosa "L'ultimo caffè" di Giovanni Arpino, con la Regia di Massimo Scaglione, ne sono interpreti gli attori del Teatro delle Dieci.

• *"Pomeriggi in Musica"*
Ogni 15 giorni, al giovedì, dalle 15 alle 17, sono in programma lezioni di ballo in discoteca tenute da ballerini professionisti. I pomeriggi musicali saranno arricchiti da sfilate di moda, presentazioni di libri, ed iniziative varie.

• *"Incontri conviviali"*
Dopo il successo ottenuto dalla festa in maschera del "Giovedì grasso" e della cena in musica di Domenica 7 marzo - Festa della donna, al Ristorante La Cloche, con fiori, omaggi ecc., saranno programmate, nel corso dell'anno, altre cene-danzanti in vari locali torinesi.

• *"Auguri di fine anno"*
Festa di fine anno, in cui viene premiata la "Socia più" con un viaggio o [redacted] soggiorno esotico per due persone.

• *"I nostri itinerari"*
Sono in programma viaggi e gite, come ad esempio, un weekend a Venezia nel mese di marzo, e uno a Parigi a maggio. Crociera dal 18 aprile al 2 maggio, nell'Oceano Indiano. Varie gite di un giorno saranno programmate per visite guidate a mostre, musei, residenze sabaude e città del Piemonte.

Cos'è Donneuropee - Federcasalinghe.

La Federcasalinghe nasce a Roma nel 1982 con Federica Rossi Gasparrini che ne è a tutt'oggi la Presidente Nazionale. L'Associazione conta circa 900.000 iscritte. La sede Regionale del Piemonte e quella Provinciale di Torino sono sorte nel 1988. In Piemonte ci sono tre sedi provinciali: Torino, Asti e Cuneo. Nel 1998, alla denominazione di un tempo, [redacted] affianca con maggiore importanza DONNEUROPEE. L'Associazione non ha finalità di lucro e si è costituita con l'intento di ottenere il riconoscimento giuridico del lavoro della casalinga e l'equiparazione economica prevista per altre categorie di lavoratori. Fra i ***traguardi raggiunti*** *dalla Federcasalinghe, è da annoverare* ***l'assegno di maternità*** *alle mamme casalinghe o disoccupate,* ***l'assegno ai nuclei familiari*** *disagiati con almeno tre figli, l'aumento delle pensioni sociali e i* ***libri di testo gratuiti****. Devono ancora passare al Senato, e si presume entro marzo 1999, la legge per l'assicurazione obbligatoria contro* ***gli infortuni domestici*** *e quella per il* ***fondo pensione*** *alle casalinghe. Fondamentale il traguardo raggiunto con la sentenza della Corte Costituzionale n.28 del 19.1.1995, che riconosce giuridicamente il lavoro della casalinga, voluta fortemente dall'Associazione.*

Le leggi che abbiamo ottenuto:

- *finanziamento per l'impresa a iniziativa femminile;*
- *assegno maternità per casalinghe e disoccupate;*
- *costituzione fondo pensione INPS per le donne che lavorano all'interno della famiglia;*
- *aumento della pensione sociale.*

Le leggi che stiamo aspettando a breve:

- *legge per la tutela degli infortuni domestici;*
- *norma di liberalizzazione del fondo INPS per le donne che lavorano in famiglia;*
- *modifica dell'art. 4 della legge 503/92;*
- *raddoppio della detassazione per il coniuge che versa i contributi volontari per la moglie;*
- *legge regionale per l'assegno alla donna che assiste a casa familiari handicappati o anziani.*

I principali prossimi obiettivi

- *detassazione della famiglia con particolare attenzione alla monoreddito;*
- *introduzione di leggi per il lavoro a termine;*
- *detassazione dei versamenti per colf e altri collaboratori familiari;*
- *divieto della prostituzione nelle strade*
- *leggi severe che impediscano nel nostro Paese la tratta delle donne e dei minori.*

I prossimi appuntamenti

Mercoledì 24 marzo - ore 15
Centro Comm. Lagrange - La Rinascente
Via Lagrange 15, Torino
Incontro con Sandra Milo

Mercoledì 31 marzo - ore 15
Palazzo Ceriana Mayneri - Circolo della Stampa
Corso Stati Uniti 27, Torino
"La tutela del consumatore in Europa" intervengono: Emma Bonino, Anna Bartolini, Riccardo Garosci e Carlo Bonini

Mercoledì 7 aprile - ore 15
Centro Comm. Lagrange - La Rinascente
Via Lagrange 15, Torino
"Differenziare ci differenzia" incontro con i Responsabili dell'Amiat

Giovedì 15 aprile - dalle 10,30 alle 17
Circolo della Stampa
Corso Stati Uniti 27, Torino
"Bisogno di sicurezza [redacted] territorio alla casa"

Martedì 13 aprile [redacted] 21
Teatro "Piccolo Regio" - Piazza Castello
"L'ultimo caffè" di Giovanni Arpino, regia di M. Scaglione

Mercoledì 28 aprile - ore 15
Centro Comm. Lagrange - La Rinascente
Via Lagrange 15, Torino
Incontro con Riccardo Humbert autore de "I Torinesi"
e con Carlo Petrini di "Slow Food"

I vantaggi [redacted] opportunità e convenzioni

Continua costantemente la nostra ricerca per individuare i settori di maggior interesse per i Soci, offrendo, grazie ad apposite convenzioni, sempre nuove opportunità di particolare significato. Gli aggiornamenti si possono chiedere in Segreteria.
Sono compresi, nel costo della tessera, i seguenti vantaggi:

BANCHE E ASSICURAZIONI
- Polizza infortuni domestici. Assicurazione gratuita infortuni per 50 milioni in caso di morte e altrettanti in caso di invalidità permanente. Diaria di lire 30 mila per ogni giorno di ricovero, per un massimo di 60 giorni.
- Convenzioni bancarie. Gli accordi con i principali Istituti, prevedono tassi di interesse vantaggiosi, forfettizzazione dei costi annui del conto corrente, ecc...

CONSULENZE
- Soccorso medico. Consulti medici telefonici e pediatria on line-invio di un medico in caso di urgenza - invio di medicinali - consegna esiti.
- Consulenza veterinaria telefonica 24 ore su 24.
- Poliambulatori e centri diagnostici. Convenzione con numerosi poliambulatori e centri diagnostici in tutta Italia.
- Consulenze dei migliori professionisti (dal legale al commercialista) con parere e "prima lettera" gratuiti.

OPPORTUNITA'
- Speciale condizioni per iscriversi a Domina, associazione che tutela i datori di lavoro domestico. Accesso al Patronato Epaca (conteggi pensioni ecc...)

BENESSERE E VACANZE
- Terme, trattamenti e cure (prezzi agevolati)
- Club ginnici
- Centri salute e benessere
- Viaggi e turismo. Sconti e facilitazioni di pagamento, senza interessi, presso i migliori tour operator.
- Vacanze studio. Condizioni vantaggiose e vacanze selezionate

[redacted]

CONVENZIONI
- Sconti per i biglietti di ingresso presso i principali teatri
- Sconto di 30 lire al litro per ogni litro di benzina e 5% sui lubrificanti
- Sconto 50% circa per la carta Amico Treno
- Condizioni e trattamento particolari in fantastici negozi, ristoranti, hotels
- Carta di Credito "La Rinascente", gratuita, utilizzabile anche per pagamento dilazionato
- Abbonamenti a quotidiani e periodici con tariffe preferenziali
- Particolare accoglienza presso i "Ristoranti della Tavolozza"

I nostri corsi

Per favorire i nostri associati abbiamo predisposto alcuni corsi di largo interesse, di cui abbiamo curato [redacted] massimo la scelta dei docenti e la qualità, per far sì che rispondano ad elevati livelli di insegnamento. Si è fatto anche in modo di contenere al massimo i costi, rapportandoli al solo rimborso spese.
CORSO DI ANTIQUARIATO - presso il Centro Commerciale Lagrange, Sala Convegni - 3° piano. Il martedì, dalle 15 alle 17. In totale 14 lezioni, da due ore ciascuna.
CORSO DI INFORMATICA E COMPUTER - presso "IN", Via Bagetti 19/a. - Massimo 10 persone.
Ogni martedì e venerdì, per 17 lezioni, 34 ore in totale.
Due giornate a scelta per il corso Base dalle 15 alle 17 oppure dalle 17 alle 19;
per il corso AVANZATO, dalle 17 alle 19 o serale dalle [redacted] alle 22.
Facilitazioni e sconti per chi si iscrive ai due corsi e per chi intende acquistare un computer. Alla fine dei corsi verrà rilasciato un attestato di frequenza.
CORSO DI INGLESE - presso la sede di Torino di Donneuropee-Federcasalinghe - Via XX settembre 9 - 2° piano.
Da martedì 23 marzo, dalle 10 alle 12, 18 ore di lezioni - per il secondo livello.
Da venerdì 26 marzo, dalle 10 alle 12, 18 ore di lezioni - per il primo livello.
Insegnante di madre lingua.

L'Associazione per la famiglia

• ***"INFORMAFAMIGLIA"***
Si chiama così il nuovo sportello, con consulenze gratuite, messo a disposizione degli associati. L'iniziativa si rivolge a chi ha bisogno di assistenza e di informazioni sulle leggi e sui finanziamenti previsti dalle normative italiane ed europee in materia sociale. Si potranno anche avere informazioni su come accedere ai corsi gratuiti, finanziati dalla CEE, rivolti a chi intende reinserirsi nel mondo del lavoro. Tre le direttrici: avviamento al lavoro - preparazione progetti imprenditoriali - pari opportunità.
Lo sportello darà informazioni anche su:
- assegno maternità, sia nazionale che regionale
- assegno nuclei familiari disagiati con almeno tre figli
- minimo pensioni sociali
- libri di testo gratuiti
- legge su assicurazione infortuni domestici
- fondo pensione per casalinghe

Sportello legale per:
- diritto [redacted] famiglia - adozioni-affidamento - tutela minori - famiglie di fatto, convivente - procreazione assistita - mamme non sposate
- contributi regionali e comunali per assistenza anziani a domicilio e non - animali domestici - diritto immobiliare e di vicinato
Orario di apertura: dal lunedì al giovedì dalle 10 alle 17 - venerdì 10-14. Sportello legale: giovedì 15-17 su appuntamento. Tel: 011/5617253

COME ISCRIVERSI A DONNEUROPEE
Federcasalinghe

La quota di iscrizione per l'anno in corso è di Lire 70.000 da versare presso la Segreteria della sede di Torino, in Via XX settembre 9, 2° piano, con orario dal lunedì al giovedì dalle 10 alle 17 e il venerdì dalle 10 alle 14: Sabato, domenica e festivi chiuso. Tel. 011/5617253 - fax 011/5613953.
Il versamento può essere anche effettuato sul c/c postale n° 37145109 intestato alla Federcasalinghe di Torino, specificando bene, i dati anagrafici. Può associarsi chiunque voglia accedere alle nostre iniziative e ai nostri servizi (anche lavoratrici e non) pensionate e pensionati, di ogni estrazione sociale.
E' previsto un prezzo speciale di iscrizione per appartenenti allo stesso nucleo familiare (e con stessa residenza). In aggiunta alla prima iscrizione, di Lire 30.000 per l'iscritta.

Ad Aosta e Courmayeur, da oggi, il trofeo giovanile degli sport su ghiaccio

La grande sfida del Topolino

Sono arrivati 400 bambini da tutta Europa

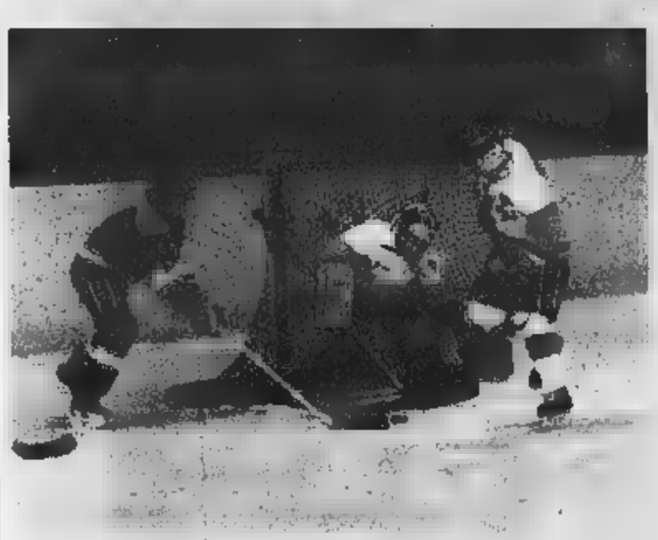

Il CourmAosta Under 12 in azione. Oggi l'hockey inaugura il trofeo Topolino

Comincia oggi la sesta edizione del Trofeo Topolino di sport del ghiaccio. Come l'anno la manifestazione riservata a giovani atleti tra i 6 e i 12 anni si svolge sulle piste ghiacciate di e Courmayeur. Vi partecipano circa 400 atleti di Alto Adige, Emilia Romagna, Friuli Venezia Giulia, Lazio, Lombardia, Piemonte, Trentino, Valle d'Aosta e Veneto e di Austria, Francia, Germania e Spagna. Cinque le specialità previste: curling, pattinaggio di figura, hockey, short track e stock sport.

Grande novità quest'anno, annunciato dal presidente comitato organizzatore Giordano Vittone, sarà la trasmissione delle gare sulle emittenti Tv Disney Channel e Raisat. «Inoltre - dice Vittone - sull'ultimo numero di "Topolino" sono state dedicate quattro pagine alla manifestazione e quindi alla Valle d'Aosta, con un ritorno di immagine che si può immaginare. Il Trofeo Topolino continua ad attirare sempre più giovani atleti. La dimostrazione l'abbiamo quest'anno: per problemi di denaro, stavolta non potremo rimborsare le spese di viaggio alle squadre. Malgrado ciò, le rappresentative sono del 1998».

Il programma odierno prevede ad Aosta le prime partite qualificazione di hockey: alle 11 Spagna-Valle d'Aosta, alle 12,30 Piemonte-Lombardia, alle 14 Veneto-Trentino e alle 15,30 Alto Adige-Lazio. A Courmayeur dalle 12,30 alle 17 ci le prime qualificazioni di curling. Sempre nel Palasport dell'Alta Valle alle 18 è prevista la cerimonia d'apertura, con la sfilata degli atleti accompagnati dalle bande musicali Taurinense e Courmayeur-La Salle. Dopo i discorsi ufficiali, il tripode sarà acceso da Lorenzo Olivo, capitano della squadra di hockey di A dei Lions CourmAosta.

Le gare di qualificazione di hockey, short track, curling, figura e stock sport proseguiranno domani, mentre le gare decisive si svolgeranno sabato e domenica. Sabato sera, nel disco pub del Palasport di Courmayeur «Planet» ci la festa dell'amicizia per tutti i giovani partecipanti. Le premiazioni si svolgeranno domenica ad Aosta alle 11,45.

La Valle d'Aosta sarà in pista con la squadra di short track formata da Brigitte Marcoz, Valentina Biondi e Fabio Schizzarotto e dalla squadra hockey formata da Luca Baraldi, Stefano Sozzi, Federico Bottoni, Pascal Blanc, Lorenzo Cantore, Simone Serra, Marco Scarponi, Alessandro Nava, Kevin Rossi, Simone Giacchè, Emanuele Mastaglia, Jean Claude Cullet, Lucien Grimod, Jacopo Zambaiti, Mathias Ferrino, Federico Domaine, Luca Chiarolanza, Giuseppe Palmadessa, Elia Gaetano, Patrick Desandré.

Giorgio Macchiavello

SCI

Hanno vinto in due categorie le 3 gare disputate

Le sorelle Danza regine dei SuperG di Chamois

CHAMOIS. tre SuperG disputati a Chamois per il circuito regionale giovani e aspiranti, dominio delle due Danza, Kimberly e Jennifer, e di Simone Supplizi.

In campo femminile Kimberly Danza (Cervino) ha dominato i tre SuperG: nel primo ha battuto Alice Sabolo (Zerbion) di un centesimo e Francesca Mas- (Aosta) di 1"47. Nel secondo Kimberly ha preceduto ancora la Sabolo e, incredibile, ancora per un solo centesimo, mentre Adele Frola (Courmayeur) è ri- e 59 centesimi. Nella ter- gara la Danza ha preceduto la Sabolo di 37 centesimi e la Frola di 1"98.

Nelle giovani la sorella Jennifer ha dominato vincendo le tre gare e precedendo compagna di club Roberta Manzetti. Terzo posto, ma alle prime due, per Cristina Massarenti (Aosta).

In campo maschile Simone Supplizi, tra i giovani, ha preceduto il neo campione italiano di discesa Manuel Carrozza 10 centesimi (con 3° Bartolomeo Pala) e, nella 2ª gara, Pierluigi Goldoni di 68 centesimi con 3° Emerson Artaz (Cervino). Nella 3ª gara Carrozza (Valtournenche) ha preceduto Supplizi e Marco Colonna (Cervino).

Negli aspiranti hanno vinto Didier Bionaz (Aosta) davanti a Paolo Baj (Pila) e Aprato (Courmayeur); Samuele Jacquemod (La Thuile) Paolo Baj e Didier Bionaz e Paolo Baj su Samuele Jacquemod e Mattia Corrà (La Thuile).

Il Trofeo «Ildo Bich» stato vinto dal Cervino.

[p. l.]

Gran San Bernardo

Torneo internazionale Dopo alle gare vittoria di Salto

Il campionato invernale pétanque del Club Gran San Bernardo ha laureato campione Silvano Salto, di Gignod. L'ultima delle otto tappe della manifestazione si è svolta sabato proprio nel paese del vincitore. Spl ha un altro risultato di rili- dopo la vittoria del campionato italiano juniores. Quest'anno parteciperà ai campionati mondiali categoria. totalizzato 29 punti, in più del secondo, Edoardo Barmasse di Allein. Al posto, tre concorrenti appaiati a 22 punti: Gabriele Ronc Allein, Mauro Grumolato di Aosta e Roberto di Saint-Oyen. L'edizione 1998 è stata vinta da Cesarino Henchod di Gignod, quella del 1997 da Livio Jorrioz di Gignod e quella 1996 da Mario Grumolato.

[b. bas.]

Ma nelle individuali sfortuna

Fondo d'argento nella staffetta

Laurent Clos argento nella staffetta agli italiani di sci nordico categoria aspiranti maschile

Denis Trento dello Sci Valdigne altro protagonista 2° posto dell'Asiva dietro all'Alto Adige

Manuel Tovagliari si consolato con l'argento nella staffetta dopo aver perso la 15 km individuale per rottura di 2 bastoncini

Brocard ha avuto fortuna agli italiani Si è ritirata nella km aspiranti a causa di problemi fisici

AOSTA. Una medaglia d'argento in staffetta e poca fortuna, per i valdostani impegnati nei campionati italiani aspiranti e juniores di sci nordico.

A Slingia, in Alto Adige, l'Asiva ha conquistato l'argento nella staffetta aspiranti maschile, ma non ha avuto fortuna nelle gare individuali, pur l'ottima prestazione degli stessi aspiranti (tre nei primi otto).

L'alpino di Aymavilles Manuel Tovagliari, il più accreditato per podio nella 15 km, ha visto sfumare la medaglia a causa della rottura di due bastoncini mentre in testa alla gara. E' finito 2° 51" dal trentino Luca Longo. Bene gli altri valdostani: Laurent Clos (Drink) 6°, Denis Trento (Valdigne) 8° Simone Jeantet (Godioz) 15°.

I fondisti valdostani hanno poi conquistato l'argento in staffetta al termine di un bel duello con gli altoatesini. Clos, Trento Tovagliari hanno ceduto di 18" all'Alto Adige, precedendo sul podio le Alpi Centrali. L'altra squadra valdostana (Dufour, Jeantet, Bérard) ha concluso al 10° posto.

Negli juniores il migliore stato André Fragno (Pollein) che si è piazzato 15° a 2'57" dal laziale Valerio Checchi. Al 16° posto Simone Truc (Drink) a 3'02" e al 20° Patrick Contoz (Pollein) a 3'56". In staffetta i valdostani Truc, Fragno e Gontier hanno concluso sesto posto.

In campo femminile, tra le aspiranti, non ha avuto fortuna neppure Sara Brocard, ritiratasi per problemi fisici durante la 10 km. La migliore è così stata Selena Favre (Amis de Verrayes), finita 8ª a 1'34" dall'altoatesina Christina Kelder. Al 20° posto è Chantal Savioz (Grand Paradis) a 2'38" e al 23° Josiane Dégioz (Valsavarenche) a 3'03". Tra le juniores Moira Truc (Drink) si è piazzata al 10° posto a 2'34" da Sara Rigoni, mentre Sonia Pession (Antey) è finita 14ª a 4'31". Nelle staffette le aspiranti Dégioz, Savioz e Favre hanno chiuso al 5° posto le juniores Chadel, Truc e Pession al 4°.

[p. l.]

SPORT FLASH

PALLAVOLO

Campionati serie D Due vittorie femminili

Tre successi e due sconfitte per le squadre valdostane nei campionati di serie D. In campo femminile vittorie del Nus/Fénis sul Casale e del Vima Marmi sul Rosta per 3-0, con Pgs Valdata battuto dal Casale. Nel settore maschile Csi Châtillon-Aosta 3-1, Valdigne-Rivoli 0-3. **[s. b.]**

BASKET

Promozione, Châtillon battuto Cirié

Nel di Promozione, l'Etoile du Nord ha battuto il Regio Parco Torino p 73-51, mentre il Csi Châtillon è stato superato dal Cirié per 85-69. **[s. b.]**

PODISMO

L'Atletica Monterosa vincitrice in Francia

Grande prova valdostana in Francia. Mauro Fogu (Atletica Monterosa) ha vinto la «Ronde de Printemps» Marignier, in Alta Savoia, davanti ad Angelo Mazza del Pont Donnas. L'Atletica Monterosa, grazie ai piazzamenti di Fogu, Guido Aimone, Loris Cheney e Luciano Orlassino, ha vinto la classifica per società. **[s. b.]**

Luberto al quarto posto nel torneo Under 15

Quarto posto di Umberto Luberto nella prima prova del torneo regionale Under 15 di artistica maschile, disputata a Novara. Sesto posto per Davide Pascale 8" per Simone Drelli. **[s. b.]**

TENNIS TAVOLO

Serie C1, la Libertas raggiunge la salvezza

Le ragazze della Pink, nell'ultimo incontro della regular season del torneo serie B, hanno battuto per a 2 il Cardano al Campo. La formazione maschile della Libertas Verres che milita in serie B2 ha concluso un torneo dominato fin dalle prime battute e ha superato per 5 a 3 il Como, mentre la squadra della Libertas che partecipa al campionato C1 ha battuto Dopolavoro Poste Torino per 5 a 3 e ha ottenuto la salvezza matematica. **[a. c.]**

RENAULT CLIO.

IL MONDO E' LA MIA CITTA'.

Da L. 17.950.000**
€ 9.270,40**
**prezzo chiavi in mano I.P.T. esclusa.

FINANZIAMENTO
IN 30 MESI A INTERESSI ZERO*.

*Esempio di Clio RN lire 17.950.000; anticipo lire importo finanziato lire 14.000.000; 30 rate 466.600; T.A.N. 0%; T.A.E.G. 1,40%; imposta bollo lire 20.000, spese dossier lire 250.000. Offerta valida fino al 31/3/1999 per vetture in concessionaria approvazione FinRenault

È un'iniziativa della Concessionaria Renault
Quality Car
Région Amerique, 109/A - Quart (AO) - Tel. 0165765121 - Via Parigi, 55 - Aosta - Tel. 0166554456

RENAULT
LE AUTO DA VIVERE

QUESTO E' ANCORA NIENTE. CHIAMA IL 155, ENTRA IN INTERNET CON INFOSTRADA.

Infostrada, la nuova compagnia telefonica degli italiani, è una società del Gruppo Olivetti.

Pro 365. Vuoi sfrecciare tra titoli, azioni, notizie? Inviare e scaricare dati e informazioni in tempo reale? Pro 365 è la nuova formula di abbonamento a Internet che fa per te. Ti colleghi ad altissima velocità, imboccando vie di accesso preferenziali (anche per linea ISDN), puoi servirti dell'assistenza con il numero verde dedicato, tutti i giorni dalle 8 alle 24; di tre caselle di posta elettronica da dieci MB e tre MB di spazio Web per il tuo sito. E questo è ancora niente, se pensi che 365 giorni di abbonamento, senza limiti di orario per il collegamento, costano solo £. 390.000 (IVA e costi telefonici di collegamento esclusi). Chiama subito il 155 Infostrada, per sapere dove puoi trovare Pro 365.

INTERNET

INFOSTRADA

Nell'Astigiano un terzo della popolazione ha più di 60 anni

Una terra a misura di terza età

E si aprono nuove strutture di assistenza

E' una provincia dai capelli grigi quella che affaccia al nuovo Millennio. Quasi un dei circa mila abitanti dell'Astigiano, ha più di 60 anni.

E' un po' il risultato del grande esodo, negli Anni '60, dalle verso le città, e, negli ultimi anni, del ritorno ai paesi d'origine di chi 30 anni prima ne era

Gli ultimi dati demografici fanno registrare, specie nei Comuni più piccoli, un saldo positivo del movimento migratorio: sono più i nuovi residenti che quelli che se ne vanno. In questo caso, in maggioranza, si tratta di ritorni e quindi, di pensionati.

Un altro dato significativo è quello dei titolari di una indennità pensionistica: nell'Astigiano, sono oltre 90 mila tra assegni Inps (circa mila, comprese le invalidità) e del ministero del Tesoro (poco più di 10 mila). Una fetta di popolazione sistente che pareggia, sostanzialmente, quella attiva.

Secondo l'Istat, nei prossimi dieci anni, il Piemonte sarà la regione italiana con il calo più intenso di popolazione in età attiva.

Dunque la «terza età» rappresenta sempre più una quota importante della popolazione astigiana. Da qui la necessità di disporre servizi e strutture a favore d anziani.

Nell'Astigiano sono una ottantina, tra pubbliche e private, le case di riposo soprattutto per autosufficienti. L'Asl 19 sta realizzando quattro residenze sanitarie assistite a Grana, San Damiano (è già stata attivata proprio nei giorni scorsi), Nizza e Castelnuovo Belbo.

Tra le ultime strutture inaugurate, il Centro San Martino, a Montemagno (privato, è convenzionato con le Asl 19 di Asti e la 3 di Torino). Ospitato in un edificio completamente ristrutturato nel centro del paese, il Centro dispone complessivamente di 96 posti di cui la maggioranza (70) per non autosufficienti o parzialmente autosufficienti. «Siamo l'unica struttura della provincia autorizzata come residenza sanitaria assistita - tiene a sottolineare Piero Mondino, contitolare del Centro san Martino - In particolare siamo specializzati nella riabilitazione cardiologica e respiratoria oltre a quella motoria».

Il Centro San Martino (le quote sono, tutto compreso, di 70 mila lire al giorno per gli autosufficienti tra le 110 e le 150 per i autosufficienti, a secondo del grado di inabilità), infatti, dispone di palestre, ambulatori e locali specifici per la fisioterapia aperti anche a pazienti esterni. Il personale tutto qualificato.

Il problema dell'assistenza ai autosufficienti è particolarmente sentito. Secondo dati non ufficiali, nell'Astigiano sarebbero circa quelli in lista d'attesa. Per far fronte all'emergenza, l'Asl progettando società con l'apporto di privati che dovrà gestire l'assistenza domiciliare.

LE PENSIONI INPS NELL'ASTIGIANO

		Importo annuo (in migliaia di lire)
VECCHIAIA PIU'		
COMMERCIANTI	3.202	31.814.335
LAVORATORI DIP.	21.712	337.281.160
COLTIVATORI DIR.	12.983	124.229.656
	3.072	38.542.456
INVALIDITA'		
COMMERCIANTI	1.382	8.972.148
LAVORATORI DIP.	5.106	69.136.105
COLTIVATORI DIR.	8.960	74.870.780
ARTIGIANI	983	8.158.824
SUPERSTITI		
COMMERCI	1.109	5.783.326
LAVORATORI DIP.	9.747	91.563.939
COLTIVATORI DIR.	6.026	26.363.723
	1.153	6.796.473
TOTALE	79.729	860.003.744

Una delle palestre per la riabilitazione del Centro San Martino di Montemagno

I «Patriarchi»

Una cinquantina con oltre 100 anni

Sono stati soprannominati i «Patriarchi dell'Astigiano»: il titolo che segna un traguardo importante nella vita. Va infatti a coloro che quest'anno compiono cento o più anni.

Sono una cinquantina, quasi a conferma che l'Astigiano è terra di longevi. Un «patrimonio» di ricchezza di ricordi che tramandati, mantengono vive quelle importanti tradizioni che sono l'essenza della cultura locale.

Quest'anno per loro, i «nonni più nonni» della provincia, è in corso una simpatica e originale iniziativa.

«La Stampa», edizione di Asti, in collaborazione con l'As florovivaisti del Tanaro (raccoglie i floricoltori della zona tra Isola e Motta di Costigliole) festeggia chi ha ha raggiunto almeno un secolo di vita.

Ai neocentenari (sono circa 25) e ai loro colleghi più «grandicelli», viene consegnato un omaggio floreale offerto dall'Associazione. Un augurio perchè possano vedere quello che per loro sarebbe il terzo secolo: nati alla fine del 1800, hanno vissuto per tutto il Novecento e si apprestano a vedere il Duemila.

All'iniziativa ha deciso di aderire anche l'Amministrazione provinciale che da metà aprile consegnerà ad ogni centenario una medaglia ricordo. Si tratta della storica riproduzione, fatta coniare alla Zecca di Roma, di una medaglia con l'effige di Vittorio Alfieri, di cui ricorre quest'anno il anniversario della nascita.

CENTRO SAN MARTINO
ISTITUTO DI SOGGIORNO E CURA

RESIDENZA SANITARIA
PER NON AUTOSUFFICIENTI,
DISABILI E LUNGO DEGENTI
CON SERVIZIO DI FISIOTERAPIA
MODERNISSIMA PALESTRA ATTREZZATA
PER ATTIVITÀ DI RECUPERO FUNZIONALE
PRE E POST - OPERATORIO

ACCREDITATO CON 96 POSTI LETTO

STRUTTURA COMPLETA DI TUTTI I SERVIZI:
PALESTRA - AMBULATORI
TV E TELEFONO IN OGNI CAMERA
BARBIERE/PARRUCCHIERE,
AUTORIMESSA PRIVATA

50 camere con attrezzature d'avanguardia.
Letti a tre snodi regolabili con telecomando e materassi antidecubito.
Servizio di assistenza sanitaria con sistema di chiamata in viva voce.
Struttura immersa nella tranquillità delle colline del monferrato con ampio parco privato.

MONTEMAGNO (AT) • Via Principessa Iolanda 3
Tel. 0141/653904 - Fax 0141/653814

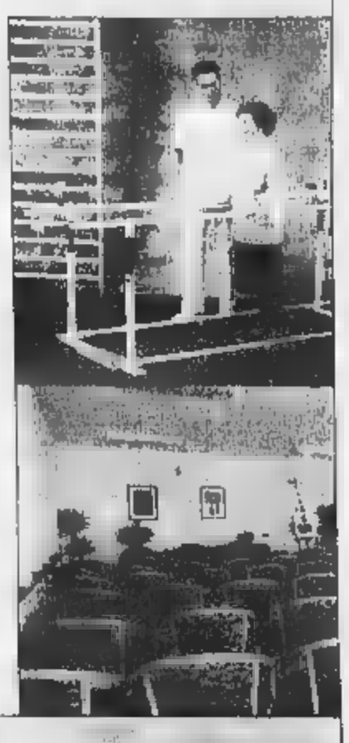
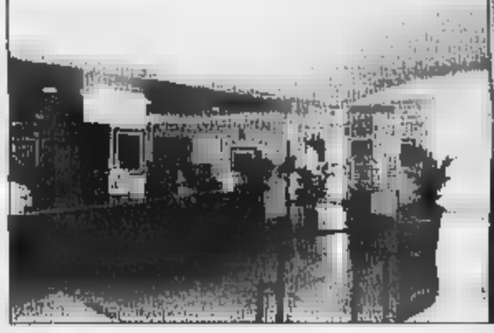
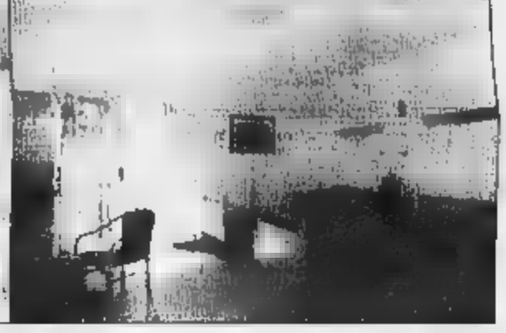

gli occhiali
Via Garibaldi 25 Asti
La presbiopia è un difetto che colpisce tutti a partire dai 42 anni. È progressivo con l'aumentare dell'età.
I nostri centri sono attrezzati con strumentazione computer per l'esame della vista e fornitura degli occhiali correttivi per tutti i tipi di difetti della vista.
Per la correzione del difetto di presbiopia semplice occhiali già pronti a partire da
"£ 39.000"
"OCCHIALE COMPLETO LENTI INFRANGIBILI"
gli occhiali sas - Via Garibaldi, 25 Asti - Tel. 0141.948300

Il gusto fresco di ogni giorno
Latte fresco dei produttori locali

Centrale del Latte Alessandria e Asti

L'assessore conferma: [redacted] si farà. Ma il primo cittadino: avevi giurato il contrario

Santena, è [redacted] sull'ospedale

Tra il sindaco e D'Ambrosio

SANTENA. E [redacted] progetto dell'Hopital francese a Santena, adesso, è scontro aperto fra Regione a Comune. Il via ai lavori? «La conces[redacted] edilizia è pronta, [redacted] terreno è destinato, manca solo la garanzia dell'accreditamento in Regione a può aprire il cantiere», dice il sindaco Benedetto Nicotra. «Niente ospedale e niente accreditamento, per ora. Se far nascere quel centro significa dover penalizzare Moncalieri a Carmagnola, allora dico no», replica D'Ambrosio.

L'ultima bagarre sulla storia [redacted]finita della clinica che dovrebbe nascere lungo la circonvallazione per Villastellone [redacted] esplosa alle 11 di ieri, quando Nicotra ha inviato a *La Stampa* e ai settimanali locali un fax [redacted] parole [redacted] stizza: «L'as[redacted] D'Ambrosio - attacca [redacted] sindaco di Forza Italia, parlando di giornalismo che travisa le parole - mi ha giurato di non aver mai detto "no" all'Hopital, nell'intervista rilasciata alla Stampa venerdì scorso». «Giurato cosa? Nicotra [redacted] ha capito - ribatte d'Ambrosio -. Io [redacted] il responsabile della [redacted]nità piemontese a confermo: per ora non si parla di nessun nuovo ospedale a Santena».

Anno settimo, ennesima puntata. A quando la parola fine? Nell'incertezza che si [redacted] a fra le battaglie di parole, Michel Vaillet, direttore generale della [redacted] d'Investissement dans les Activites de Santé che deve realizzare l'ospedale, aspetta: «Credo nell'europeizzazione, credo nel progetto Santena, ma non intendo mettermi in mezzo a polemiche. Cominceremo i lavori quando ci sarà serenità e verremo accettati». Dunque punto a capo, si riparte dal '92. Cioè da [redacted] studio (definitivo?) di fattibilità: il presidente [redacted] regione Ghigo e l'assessore D'Ambrosio hanno incaricato l'Agenzia regionale dei servizi «di valutare l'impatto che il nuovo ospedale avrà sull'Asl 8». «Perché nel '93 l'ipotesi era di realizzare una clinica privata - precisa l'assessore - poi tutto è cambiato, ora sarebbe una struttura in [redacted]. E allora dico: ragioniamo. Come farei a [redacted]nare i bravi medici di Carmagnola a Moncalieri se i cittadini di Carmagnola e di Moncalieri andranno poi a Santena a farsi curare nel [redacted] centro francese?».

Per [redacted] sindaco Nicotra questa della Regione [redacted] una tesi inammissibile. Lui parla di «diversificazio[redacted] del servizio», dei mali cronici della sanità pubblica esistente, e sfodera le sue armi: «Ci sono americani che danno soldi ai francesi per fare un ospedale nel nostro territorio. Dovremmo forse dir loro che sbagliano? Che li devono portare in Lombardia o in Veneto, quei soldi?». Che l'Hopital du Piemont a Santena sia un progetto positivo o un boomerang, insomma, dipende da [redacted] lo si vuol [redacted]derare: «Io ci vedo solo qualità di servizi, posti [redacted] lavoro, competitività [redacted] l'esistente - incalza Nicotra -. Competitività costruttiva. Non vogliamo creare doppioni, [redacted] ci sarà un accreditamento dalla Regione l'obiettivo è di alleggerire gli ospedali pubblici dalle tante domande dei cittadini che alimentano liste d'attesa interminabili».

Hopital [redacted] oltre 200 mila metri quadri di [redacted] struttura ipermoderna, [redacted] piani, 366 letti. Poi [redacted] pronto soccorso, un megaparcheggio, un albergo per i parenti dei ri[redacted]ti. [redacted] vogliamo svuotare l'Asl 8 - insiste Nicotra - il nuovo ospedale servirebbe come supporto a tutte le strutture regionali, sul modello del Policlinico di Milano».

Come Michel Veillet, anche Giorgio Rabino, direttore dell'Asl 8, osserva i mari agitati: «Non sta a me esprimere un giudizio. Io dico [redacted] se la clinica francese avrà per noi un ruolo di concorrente, ci [redacted] per confrontarci nella qualità. [redacted] dico anche che i finanziamenti che la [redacted] darà all'Asl [redacted] sono quelli del '97, [redacted] miliardi per la produzione. E se apre una nuova clinica quelle risorse saranno [redacted] dividere».

[redacted]

[redacted]

Il plastico dell'hopital francese che dovrebbe sorgere a Santena Un progetto in discussione [redacted] anni, a cui in questi giorni l'assessore s'è pronunciato [redacted] mezzi termini: se apro una struttura a Santena, [redacted] detto, devo chiudere o ridurre Moncalieri a Carmagnola

POSTI LETTO	366
LETTI DAY HOSPITAL	[redacted]
MEDICINA GENERALE	38
CHIRURGIA TORACICA	[redacted]
UROLOGIA	22
GINECOLOGIA	[redacted]
NEUROCHIRURGIA	23
[redacted]	[redacted]
[redacted] VASCOLARE	17
[redacted]	[redacted]
CHIRURGIA GENERALE E DIGESTIVA	33
[redacted] ENDOCRINOLOGICA	17
[redacted] OFTALMICA	22
CHIRURGIA ORL	[redacted]
CHIRURGIA STOMATOLOGICA	12
CHIRURGIA PLASTICA E RICOSTRUTTIVA	7
RIANIMAZIONE GENERALE	9
[redacted] CARDIOLOGICA	[redacted]
RIANIMAZIONE NEUROCHIRURGICA	[redacted]
RIABILITAZIONE NEUROLOGICA	22
[redacted]	22
[redacted] CARDIOLOGICA	[redacted]

Marco Accossato

IL CASO

[redacted]

Dopo le violenze su una bambina nigeriana e le dichiarazioni dell'assessore Lepri

Infibulazione, [redacted]

Aperta un'inchiesta: «Denunciate le mutilazioni»

[redacted]

L'invito è rivolto soprattutto ai medici contattati per interventi di amputazioni genitali sulle figlie di immigrati

INCHIESTA sull'infibulazio[redacted] in città. Voci, sussurri, segnalazioni arrivano da più parti. E ora [redacted] Procura ha deciso di andare a fondo su un problema che sta scatenando molte polemiche. Il procuratore capo Francesco Marzachi lancia [redacted] sorta di appello, che è anche un invito preciso: «Sarebbe opportuno che chi, per un motivo o per un altro, è venuto a conoscenza [redacted] di mutilazioni [redacted] bambini si faccia vivo [redacted] nostri uffici. E ci racconti tutto, indicando nomi e cognomi. Oppure ci scriva a ci informi di quello che sa». E aggiunge: «Nessun medico, al quale si sarebbero rivolte famiglie per l'infibulazione delle figlie, ha creduto opportuno farsi vivo finora con noi».

In via Tasso c'è un fascicolo aperto, il titolare dell'inchiesta [redacted] il sostituto procuratore Giuseppe Riccaboni. L'ipotesi d'accusa per [redacted] procede contro ignoti è quella di lesioni personali gravissime. Sul [redacted] tavolo sono arrivati gli atti del convegno «Figlie d'Africa mutilate», tenuto il 23 febbraio al circolo della Stampa. In quella occasione il profes[redacted] Gargiulo, del [redacted]ria Vittoria, aveva detto che che «negli ultimi anni ho visto almeno dieci volte le terribili [redacted] di que[redacted] tradizione tribale». E aveva riferito di [redacted] saputo [redacted] alcune donne che nella nostra città esistono riferimenti precisi per le straniere che continuano a sottoporsi alla mutilazione dei genitali».

Ed [redacted] stato indicato anche un [redacted]: quello di una ragazza somala di [redacted] anni, con gravi complicanze legate alla pratica tribale, che [redacted] Maria Vittoria per [redacted] curata, ma [redacted] anche chiesto che fosse comunque salvaguardata l'infibulazione.

E poi all'inizio di marzo c'era stato l'episodio della bambina nigeriana di tre anni che frequenta un asilo del centro storico della città. Il caso era stato segnalato all'autorità giudiziaria [redacted] medici dell'ospedale Regina Margherita, dove la bimba era stata portata per [redacted] infezione alle vie urinarie. I sanitari avevano scoperto che era stata provocata dall'amputazione di parte degli organi genitali, probabilmente durante una vacanza in Nigeria.

E l'altro giorno l'as[redacted] all'assistenza Lepri, rispondendo ad una interrogazione, ha rivelato che dieci famiglie immigrate si sono rivolte a pediatri per chiedere interventi di mutilazioni genitali sulle loro figlie. L'assessore ha spiegato che i dati gli erano arrivati da una cooperativa di mediazione culturale che opera al Sant'Anna. E subito Silvio Viale, dei Verdi, ha scritto all'Ordine dei medici per sollecitare un'indagine per verificare la dimensione del fenomeno. E [redacted] attivare un osservatorio al fine di sensibilizzare i medici a scoraggiare pratiche [redacted] quel tipo. La Procura si [redacted] in contatto ieri [redacted] l'assessore per conoscere il nome della cooperativa. Poi il magistrato cercherà di risalire ai medici che sono stati contattati. [redacted] tratta di capire [redacted] esiste una pratica diffusa dell'infibulazione, o [redacted] soltanto casi isolati.

La pratica dell'infibulazione [redacted] piuttosto diffusa in città. Sopra, il procuratore capo Francesco Marzachi

SAPER SPENDERE

Gemme «bombardate» Timore per [redacted] anello

SONO cristalli di [redacted] bombardati in un reattore nucleare». Se la ricorda bene, Linda, questa frase del gioielliere quando - anni fa - acquistò un anello in un negozio torinese. E ricorda anche di aver letto [redacted] passato qualche articolo sui «collier potenziali killer», proprio grazie alle gemme «bombardate».

E' preoccupata: «Rappresen[redacted] un rischio per la mia salute questo anello che [redacted] piace molto? Altre [redacted] le quali [redacted] stato in contatto sono diventate a loro volta pericolose? E inoltre tutto questo vuol dire che [redacted] pietre [redacted] scadenti?».

Il dottor Sergio Della Valle, perito del tribunale per i preziosi, non ha dubbi sul fatto che «le gemme di colore scadente spesso vengano sottoposte a trattamenti che ne migliorino la colorazi[redacted].

Spiega: «I metodi usati sono diversi e tra questi quello per "irraggiamento"; tra questi la scelta migliore è rappresentata dai "raggi gamma" che non [redacted]ducono radioattività. E i mutamenti del quarzo sottoposti a questi raggi [redacted] eccezionali: può [redacted] colorazioni del giallo, verde o viola. E' impossibile descrivere qui le tecniche sofisticate [redacted] i meccanismi che intervengono nel cambiamenti di colore delle gemme, alcuni anche solo temporanei».

E che cos'è il «cristallo di rocca»? «Nient'altro che quarzo incolore».

Che il problema [redacted] («anche se il fenomeno non [redacted] certo ancora allarmante») lo dimo[redacted] che «in alcuni stati produttori di gemme, e tra questi Brasile e Thailandia, le autorità siano attente al problema e indaghino sull'uso eventuale a illecito di reattori nucleari (le radiazioni [redacted] solito generate dall'isotopo radioattivo cobalto 60) e facciano prove per individuare eventuale radioattività residua nelle gemme trattate, che spesso [redacted] il passar del tempo».

Secondo l'esperto esiste un metodo "casalingo" - «non certo del tutto affidabile» avverte - a consiste nel porre [redacted] gemma sospetta di radioattività per una notte sopra una pellicola fotografica».

[redacted] subito insiste: «Una radioattività riconosciuta nociva si verifica [redacted] di rado. Con la "spettroscopia a raggi gamma" si può determinare quanto durerà l'emissione di eventuali radiazioni e di conseguenza stabilire quando le gemme possono [redacted] in commercio [redacted] alcun rischio». La lettrice dorma sonni tranquilli e indossi il [redacted] anello senza timore per [redacted] sua salute.

★ Una lettrice desidera fare cambiare la montatura a un [redacted] «con un brillante di valo[redacted] a scrive: «Ci si può fidare oppure mi ritrovo una [redacted] montatura con un "nuovo" brillante più brutto o addirittura fasullo?».

[redacted] dottor Sergio Della Valle dice subito: «Si tratta di un rapporto [redacted] fiducia tra cliente e orafice. Un orafo, artigiano a commerciante, ha [redacted] professionalità e [redacted] da difendere, svolge un lavoro basato essenzialmente sulla fiducia e sti[redacted] del cliente, sarebbe un folle se pensasse di sostituire un brillante con un altro a con [redacted] pietra imitazione. Se qualcuno facesse analizzare il brillante prima e dopo l'operazione, tut[redacted] verrebbe alla luce.

«Il consiglio alla lettrice, se non ha in mano una garanzia di vendita, è di fare accertare le caratteristiche della pietra [redacted] un professionista qualificato. Quando si rivolgerà a [redacted] ditta per il cambio della montatura dovrà farsi rilasciare [redacted] rice[redacted]: E' vero, comunque, che non esistono prassi né garanzie precise: l'unica garanzia [redacted] serietà e [redacted] buon [redacted] di un orafo o gioielliere».

★ Per Nora, composta di zucca. «Sbucciare, togliere semi e filamenti, affettare. Disporre le fette in una terrina. Per un chilo di zucca, mescolare due bicchieri di acqua con mezzo litro di aceto e lasciare in infusione per una notte. Togliere dalla marinata, cuocere con 500 g di zucchero, profumo di cannella, buccia di cedro a listarella. Cottura lenta, al minimo mescolando. Il composto deve disfarsi e condensarsi».

Simonetta

In piazza d'Armi

[redacted]

Una parte della droga la [redacted]vano in tasca, il resto lo nascondevano vicino ai muretti, nei cestini, [redacted] panchine del giardino pubblico. I controlli in piazza d'Armi [redacted] carabinieri della compagnia Mirafiori han[redacted] portato all'arresto qua[redacted] spacciatori extracomunitari e al recupero di 300 grammi di hashish. Il blitz l'altra sera, tra le 20 e la mezzanotte, quando le pattuglie dei carabinieri hanno circondato la zona attorno all'Onda, la struttura occupata dagli squatter al centro dei giardini di piazza d'Armi. Zona che [redacted] qualche [redacted] si è tra[redacted] un punto di ritrovo per alcuni spaccitori e i loro clienti. Nascondere lo stupefacente non ha comunque evitato le manette a [redacted] marocchini ed un algerino, tutti clandestini. I loro nomi: Mohamed [redacted], 27 anni, Cheb Driss, di 35, Ohibe Kiide, 19 anni a l'algerino [redacted] 18.

[redacted]

[redacted] VALLE [redacted]

[redacted] la rottamazione del [redacted]

[redacted] Prestiti a tasso zero a rottamazione degli arredi per chi acquista i caratteristici mobili della Valle Varaita. Gli acquirenti dovranno limitarsi a rimborsare soltanto il capitale, in rate mensili o semestrali. A pagare gli interessi dei prestiti provvederanno il Comune di Brossa[redacted] ideatore dell'iniziativa, e le singole ditte venditrici. L'agevolazi[redacted] è prevista anche per chi deve arredare locali pubblici, bar o alberghi. «Stiamo [redacted]traversando, a livello nazionale, un periodo [redacted] crisi - spiega il sindaco, Domenico Amorisco (nella foto) - le vendite di mobili e arredi stagnano e i nostri magazzini sono sovraccarichi di manufatti. Di qui la necessità di risolvere tempestivamente il problema della collocazione della produzione annuale rimasta invenduta».

Olcese, la [redacted]

NOVARA. Si spostano da Roma a Novara le trattative per la vertenza Olcese. Ieri al Ministero del Lavoro è [redacted] deciso di costituire a Novara un tavolo di trattativa che sarà convocato dal Prefetto: vi parteciperanno Regione, enti locali, sindacato e industriali per trovare soluzioni alternative per i 250 lavoratori che perderanno il posto. Per questi c'è la concreta possibilità di ottenere [redacted] mesi di cassa integrazione.

[redacted] di satira con Antonio Ricci

SANREMO. Antonio Ricci, autore a ideatore di successo di programmi televisivi, incontra oggi gli studenti [redacted] Sanremo sul tema «educazione attraverso la satira: ridere a capire». L'incontro è fissato per le 10,30 al Palafiori di Sanremo nell'ambito della manifestazione del «World educational market». Il [redacted] marzo alle 20,30 Antonio Ricci [redacted] premiato con il «Delfino d'oro», ovvero l'«educational award» per il [redacted] primo libro «Striscia la Tv».

Iscrizioni ancora [redacted] per il [redacted] Alfa Romeo

ALESSANDRIA. Si accettano ancora iscrizioni (tel. 0347-0702948) al raduno di primavera di domenica 28, organizzato dall'Alessandria Alfa Romeo Club e battezzato «Sulle strade dell'Ovadese». Possono partecipare vetture Alfa Romeo costruite non oltre il '75: il limite non vale per le sportive. Il ritrovo per i partecipanti è fissato tra le 9 e le 9,30 davanti alla concessionaria Alfa Romeo «Evoluzione» di Ovada, [redacted] via Rocca Grimalda. Il corteo partirà alle 10 per Cimaferle a giungerà ad Acqui alle 11,30: ci sarà il tempo per una visita al centro storico, prima del pranzo all'hotel Nuove Terme. Quindi la [redacted] ripartirà alle 15,30 verso Rocca Grimalda e percorrerà la strada che tocca Visone, Prasco a Cremolino. Il rientro [redacted] Ovada, per [redacted] premiazione, è previsto alle 18,15. Nella foto l'ultimo raduno a Savona.

Diciassettenne [redacted]

CHIAVARI. Una ragazza di 17 anni Cristina Arena si è allontanata da casa [redacted] 16 [redacted] a da allora i genitori non hanno più notizie. Cristina era uscita da casa, in via Trieste, verso le 19 dicendo che sarebbe andata a fare spese in centro ma non è più tornata. La madre Dina Raggio e il patrigno Francesco Gatto hanno fatto stampare centinaia di volantini, distribuiti in tutta la cittadina, con l'appello alla giovane.

Trasporti europei convegno a [redacted]

BIELLA. Passa da Città Studi il futuro dei trasporti europei: domani, nel centro-convegni di Biella, si terrà un importante seminario sulle reti transeuropee, organizzato dal Comitato delle regioni dell'Ue. Fra gli invitati il ministro Enrico Letta, l'assessore regionale William Casoni a l'euro-dirigente Roberto Salvarani. Il summit servirà anche ad affrontare il problema della Pedemontana biellese, irrisolto da decenni.

Pronto il guado sul Tanaro adesso si fa il nuovo ponte

ASTI. Il guado sul fiume Tanaro ad Asti tocca ormai le due sponde (nella foto). L'attraversamento prefabbricato che consentirà il transito di veicoli a pedoni durante il rifacimento del ponte di [redacted] Savona, [redacted] stato realizzato [redacted] grandi tubi metallici sui quali correrà la strada. Il ponte provvisorio, che è costato un miliardo a mezzo circa, sarà percorribile [redacted] lunedì 31 maggio quando anche le strade di collegamento saranno ultimate.

Subito dopo l'impresa «Sacaim» di Venezia procederà all'abbattimento del ponte stradale e ferroviario di corso Savona e alla costruzione di quello nu[redacted] (costo dell'opera 11 miliardi). L'intervento rientra nei piani di messa in sicurezza della città dopo l'alluvione del novembre 1994.

Greenpeace: annullate i mondiali di off-shore

SAVONA. Greenpeace contesta il Mondiale Off-shore a Savona e chiede l'intervento del Governo per bloccare la prova prevista per il [redacted] maggio. I motori dei bolidi del mare potrebbero interferire sulla presenza dei cetacei. «Peggiore scelta, in tutto il Mediterra[redacted] non si poteva poteva fare». La zona della gara [redacted] infatti una delle aree più importanti per l'alimentazione e la riproduzione della balenottera comune, di grampi e globicefali.

Lavori in autostrada [redacted] tregua di Pasqua

IMPERIA. Sta già per scattare la «tregua» pasquale sull'Autofiori, con l'interruzione di tutti i lavori per facilitare l'afflusso nel tratto da Savona a Ventimiglia. I cantieri chiuderanno dopo il turno pomeridiano di domani e l'interruzione proseguirà fino al 7 aprile compreso. Nel ponte festivo del '98, sui 114 chilometri dell'Autostrada dei Fiori [redacted] era raggiunto [redacted] record di transiti: quasi 900 mila.

[redacted] Rosa c'è [redacted] l'«effetto Cernobil»

[redacted] Tredici anni dopo, l'effetto Cernobil è ancora ben presente nel ghiacciaio del Monte Rosa (foto) che [redacted] stato il primo italiano ad essere studiato nell'ambito del progetto [redacted]peo «Alpclim». E' quanto [redacted] ieri all'apertura del convegno sull'ambiente e la climatologia alpina. Ai 4.250 metri del Colle del Lys [redacted] stata fatta una perforazione da cui si è ricavata una «carota» di 80 metri di lunghezza e dieci centimetri [redacted] diametro. Le analisi hanno rilevato [redacted] elevato livello di tritio a 55 metri di profondità, [redacted] può [redacted] attribuito [redacted] test nucleari in atmosfera dell'inizio anni Sessanta, a un alto livello radioattivo (cesio 137) a 25 metri, imputabile alla catastrofe di Cernobil del 1986. Il convegno proseguirà oggi a domani con sessioni chiuse al pubblico.

Una data da segnare sul calendario

MARZO 99

L	1	8	15	22	29	
M	2	9	16	23	30	
M	3	10	17	24	(31)	
G	4	11	18	25		
V	5	12	19	26		
S	6	13	20	27		
D	7	14	21	28		

Fino al 31 Marzo

il tuo usato (da rottamare) **vale**

L. 3.500.000

acquistando una Lancia Y 1.2 LS

* Per cilindrate non superiori a 1600 cm³.

FORMULA

Esempio Lancia Y 1.2 LS - prezzo di listino: L. 21.200 .000 esclusa I.P.T.- Versamento iniziale (35%): L. 7.420.000 - Pagamenti mensili (23): L. 246.000 Versamento finale rifinanziabile: L. 10.600.000

TAN 9,40% -TAEG 11,42% Spesa apertura pratica e bolli: L. 270.000. Salvo approvazione SAVA.
L'offerta non è cumulabile con altre iniziative in corso ed è valida solo per vetture disponibili presso la Concessionaria.

un marzo irripetibile

alla Concessionaria Lancia

M. Testa

Asti - Via S. Evasio, 31 - Tel. (0141) 436.436

PREMIATA ORTOPEDIA
Visotti s.n.c.
NOLEGGIO DI ARTICOLI SANITARI:
BILANCE PESA NEONATI, STAMPELLE, LETTI SNODATI, CARROZZELLE, GIRELLI, LAMPADE AEROSOL - VOGATORI MASSAGGIATORI - MAGNETOTERAPIA - TENS
Corso Alfieri, 187 - ASTI
Tel. 0141 593370 - Fax 0141 593370

REDAZIONE: VIA DE GASPERI 2, TELEFONO 0141.33.252 / 0141.592.268 / FAX 0141.530.224
PUBBLICITA': PUBLIKOMPASS S.P.A. CORSO DANTE, 80 - TEL. 0141.35.10.11 / FAX 0141.35.60.14

PREMIATA ORTOPEDIA
Visotti s.n.c.
• CAMMINARE SENZA DOLORE
• SCARPE [redacted] SOLLIEVO
• SCARPE PER IL PIEDE DIABETICO
• SCARPE E PLANTARI SU MISURA
• CIABATTE SANITARIE
Corso Alfieri, 187

L'imponente attraversamento con i suoi grandi tubi metallici collega ormai le due sponde

Il guado è pronto, sarà aperto dal 31 maggio

Subito dopo il via al rifacimento del ponte sul Tanaro

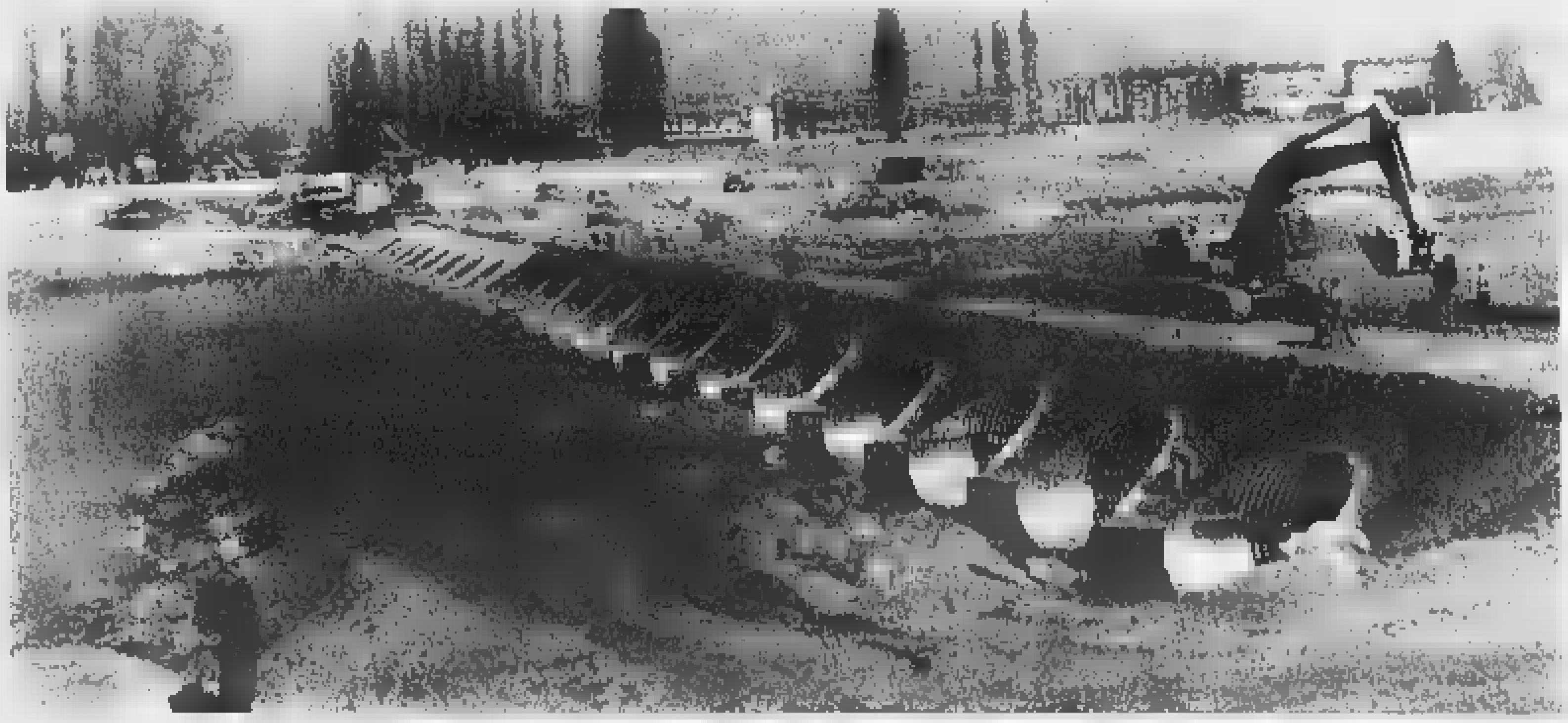

Il guado fotografato da località Trincere con la città sullo sfondo. L'opera (costo un miliardo e mezzo) collega già le due rive del Tanaro a valle del ponte di corso Savona

ASTI. Il 3 febbraio [redacted] gli operai della «Sacaim» [redacted] Venezia iniziarono a tracciare con paline il percorso [redacted] accesso al guado. Dopo neppure due mesi il colpo d'occhio che si presenta dal ponte [redacted] Savona e dal[redacted] sponde [redacted] Tanaro è imponente: l'attraversamento prefabbricato collega ormai le due rive (Lungotanaro [redacted] Trincere) con i suoi grandi tubi metallici su cui co[redacted] strada. Il ponte che dovrà consentire il transito sul Tanaro durante l'abbattimento e la ricostruzione di quello di corso Savona si può dire quasi pronto. «Una volta ultimato - precisa l'assessore [redacted] Lavori pubblici, Ferrante Marengo che [redacted] pomeriggio ha compiuto l'ennesimo sopralluogo - l'impresa procederà con la realizzazione degli accessi attraverso il parco di Lungotanaro e, dall'altra parte, [redacted] Trincere. Per ora è tutta concentrata a rifinire l'attraversamento».

Ma entro quanto il guado sarà transitabile? La «Sacaim» (che realizzerà anche il nuovo ponte di corso Savona, costo 11 miliardi) ha sinora rispettato i tempi: ha lavorato sodo grazie anche alle favorevoli condizioni climatiche. «L'apertura [redacted] prevista per il 31 maggio, un lunedì - aggiunge l'assessore - Probabilmente il guado sarà pronto anche prima, ma vogliamo far coincidere il passaggio dei veicoli con l'en[redacted] in vigore [redacted] nuovi [redacted] delle Ferrovie». Infatti con l'avvio degli interventi di smantellamento del ponte di corso Savona, i treni della linea Asti-Castagnole Lanze-Alba arriveranno e partiranno [redacted] Boana, prima dello stabilimento «Fava e Scarzella» e i viaggiatori raggiungeranno la città e viceversa servendosi di navette. Sarebbe stato un aggravio di lavoro e di spese, mettere in funzione la stazione [redacted] Boana [redacted] gli attuali orari dei treni, per poi modifica[redacted] poche settimane dopo le coincidenze.

Il costo del guado sfiora il miliardo e mezzo [redacted] la sua gestazione è [redacted] particolarmente travagliata: petizioni di abitanti e commercianti di Tanaro e Trincere, proteste, interpellanze in Consiglio comunale e, [redacted] gennaio, la simulazione di ponte Baylei, hanno preceduto la scelta di questo tipo di attraversamento già sperimentato sul [redacted] nel comune di Santo Stefano. Il «guado» consentirà il doppio senso di marcia e disporrà di marciapiedi; i tubi utilizzati per costruirlo (il loro costo è di 700 milioni) potranno essere riutilizzati.

Franco Cavagnino

[redacted]

Un dubbio sui fuochi

ASTI. Il guado come trampolino di lancio dei «fuochi» che la [redacted] del 3 maggio illumineranno il Lungotanaro: un'ipotesi, a cui il Comune guarda, da approfondire, in settimana, con un sopralluogo della commissione tecnica. «Un'idea che sarà possibile realizzare - dice l'assessore alle Manifestazioni Domenica Demetrio - solo [redacted] sarà rispettata la distanza di sicurezza (250 metri) dalle case e dagli spettatori. Altrimenti bisognerà trovare un'altra soluzione». Il pubblico non potrà più sfruttare le gradinate, in sponda sinistra del fiume, soppiantate dal nuovo argine.

[l. n.]

Al Canelli calcio

«Perdete Niente rimborsi»

CANELLI. Invece dell'allenamento tutti in pizzeria. Così hanno reagito i calciatori della squadra spumantiera (al quinto posto nel campionato di Promozione, girone C) martedì, quando, su carta intestata della società «Ac Canelli», ha[redacted] ricevuto una lettera con la quale, in virtù degli ultimi risultati, giudicati deludenti, la dirigenza comunicava la sospensione del pagamento dei rimborsi spese e dei premi partita (compensi mensili dalle 300-400 mila al milione per ogni giocatore) «fino a quando perdureranno comportamenti negativi».

Nel comunicato sotto accusa i recenti risultati della squadra (10 punti [redacted] 8 incontri), e rimproveri ai giocatori accusati di scarsa applicazione negli allenamenti, mancanza di collaborazione tra loro e con l'allenatore, ritardi e assenze ingiustificate. Una doccia fredda per gli atleti che, all'istante, hanno deciso di «scioperare».

Mirko Mondo, capitano e portavoce della squadra, commenta duramente il fatto: «Non riesco a credere che siano state decise azioni punitive di questo tenore» e critica anche il modo con cui i giocatori hanno ricevuto il comunicato: «Nessuno dirigente si è presentato per discutere l'argomento, abbiamo trovato le lettere appoggiate ai nostri armadietti».

Fin qui le reazioni dei giocatori, sicuri di essere vittime di un'ingiustizia da parte della dirigenza azzurra. Ieri tuttavia, **quella che sembrava una vertenza tra calciatori e società si è tinta di giallo. Il presidente dell'Ac Canelli, Gianfranco Gibelli,** interpellato sulla lettera, ha smentito di averla personalmente scritta. «Ammetto di aver parlato ai ragazzi in quei termini, specie dopo l'ultima sconfitta con il Vanchiglia (4-2), ma mai avrei firmato un simile comunicato». Ed in effetti in calce alla lettera c'è solo la dicitura «il presidente» senza la firma autografa. «E' [redacted] pesce d'aprile in anticipo, forse da parte di tifosi burloni» scherza Gibelli. «Certo - ammette - non siamo soddisfatti di come sta giocando la squadra, ma - aggiunge annunciando incontri chiarificatori - da qui al blocco degli stipendi ce ne corre».

Il mistero tuttavia rimane: chi ha scritto quella lettera, e perchè. «Due sono le cose certe - commenta amaro Mondo - quel comunicato non lo hanno scritto i giocatori; e i rimborsi spese dell'ultimo mese, non sono stati ancora liquidati».

Filippo Larganà

LA STORIA

[illegible]

Enrico Bestente (in alto) e l'imprenditore **Delio Ruscalla**

L'imprenditore Delio Ruscalla ieri davanti al gip per calunnia e diffamazione

«Nessuna bustarella [redacted] Bestente»

L'esponente comunista lo aveva querelato

[redacted] cinque anni sto più qui che in azienda». Mormora Delio Ruscalla, [redacted] come una sentinella stanca [redacted] passi nel corridoio del tribunale. Alza lo sguardo solo di tanto in tanto per scrutare l'aula. Lì era comparso, poco prima, co[redacted] imputato di reato connesso nel dibattimento per le bustarelle ad agenti polstrada. Un ritornello il suo («Mi [redacted]lgo della facoltà di non rispondere» [redacted] ogni domanda) così come consente l'articolo 513.

Ma per l'imprenditore, ieri, [redacted] c'è stato il tempo neppure per un caffè. La [redacted] mattinata da imputato è andata avanti: lo [redacted]deva il gip Maurizio Dovesi, chiamato a decidere sull'archiviazione alle accuse di diffamazione e calunnia nei confronti [redacted] Enrico Bestente. Il consigliere comunale di Comunisti Italiani (ex Rifondazione e dp) lo [redacted] querelato dopo la lettera firmata [redacted] anni fa dal costruttore che accompagnava la sua uscita dal palcoscenico di TangentAsti: un anno e 11 mesi, con i benefici di legge, la pe[redacted] concordata per tutti i filoni di inchiesta. Dallo scandalo Valle Manina al caso Soprin, passando dagli appalti pubblici pilotati. Il fratello di Delio, Renato, anch'egli inquisito, aveva invece ugualmente patteggiato ma senza sottoscrivere alcun documento di tale tenore.

Tangenti «a tutti i partiti, nessuno escluso» la frase incriminata della lettera, il cui contenuto sarebbe stato concordato col procuratore Sorbello.

Ora quella lettera per Delio Ruscalla rischia [redacted] diventare un boomerang. Lo stesso Sorbello ha proposto l'archiviazione del caso: secondo il magistrato, trattandosi a suo avviso di frasi generiche che sarebbero servite a fornire ai giudici dei processi lo scenario di quegli anni di malaffare. Ma Bestente, assistito dall'avvocato Pieropaolo Berardi, si è opposto.

Ieri l'udienza davanti al gip, svoltasi a porte chiuse. Ruscalla, accompagnato dall'avvocato Aldo Mirate, ha corretto il tiro. «Non ho mai dato soldi a Bestente né ai partiti in [redacted] ha militato» ha sostenuto.

Resta [redacted] dubbio su quelle frasi: si fa di nuovo strada l'ipotesi che fosse una sorta di «pedaggio» da pagare per ottenere il patteggiamento. Pare però l'accordo [redacted] prevedesse che la lettera diventasse di dominio pubblico.

«Prendo atto con piacere delle dichiarazioni del geometra Ruscalla - ha commentato ieri Bestente lasciando palazzo di giustizia - sono però un po' tardive e pronunciate solo davanti al giudice. E mi fa pensare, in tutto questo tempo, il silenzio degli altri partiti». Oltre, a pubbliche scuse, Bestente [redacted] chiesto anche 5 milioni di risarcimento da devolvere in beneficienza. Ruscalla non ha voluto invece rilasciare dichiarazioni ai cronisti. A decidere sulla calunnia, nei prossimi giorni, sarà il gip Dovesi.

Roberto Gonella

LA LETTERA

«Quel denaro ai partiti»

La querelle tra Delio Ruscalla ed Enrico Bestente esplose il 18 novembre '96, all'indomani della pubblicazione su «La Stampa» della lettera allegata alla richiesta di patteggiamento presentata dal costruttore. Nella missiva si faceva riferimento ad un sistema di illegalità politico istituzionale negli Anni Ottanta. «La possibilità di conseguire lavoro per le imprese ha comporto l'esborso di denaro da elargire a tutti i partiti, nessuno escluso - sosteneva l'imprenditore - ai loro rappresentanti e agli esponenti nelle istituzioni». Bestente, [redacted] quegli anni consigliere di dp, chiese la smentita. Non avendola ottenuta, presentò querela.

La frase contenuta in una ammissione scritta durante la richiesta di patteggiamento

Ieri [redacted] rilevazione

Cassa di risparmio quotazioni stabili a 20.300 lire

ASTI. Mentre a livello nazionale si attendono gli sviluppi delle operazioni che coinvolgono i grandi gruppi bancari, la Fondazione Cassa di risparmio prosegue nell'esame dell'offerta presentata dalla Deutsche bank. Il Consiglio di amministrazione è tornato nuovamente a riunirsi lunedì scorso. «Un lavoro delicato e complesso, che richiede un'attenta valutazione dei vari aspetti» si limita a commentare il vicepresidente della Fondazione, il farmacista Michele Maggiora. Confermata la proposta del gruppo tedesco [redacted] acquisire il 20 per cento delle azioni della banca astigiana.

Intanto all'ultima rilevazione, ieri, il titolo [redacted] Cassa di risparmio non ha fatto registrare movimenti: la quotazione è ferma alle 20.330 lire (pari a 10,50 euro) della settimana scorsa. Oltre 14 mila le azioni passate di mano.

[f. la.]

TUTTO Trasporti - O.R.A.
NOLEGGIO VENDITA
nuovo e usato
ASSISTENZA
è
LUGLI CARRELLI ELEVATORI
CARRELLI ELEVATORI

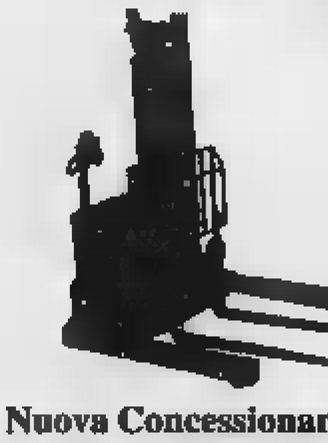

Nuova Concessionaria per le province di Alessandria e Asti.
TUTTO Trasporti
s.a.s. di Sciutto [illegible] & C.
[illegible] 0131.222832

Poliform
LONGHI
HALIFAX
ARREDAMENTI DRAGO
Via Asti Mare, 39
Montegrosso d'Asti
tel. 0141.951688
Cambia aspetto all'esposizione
e vi offre a prezzi di realizzo
tutti gli ambienti esposti
Arclinea
Kartell
KoSE
MINSA
MIXEL
reflex

Nel centro storico, entro l'anno, per i rifiuti organici

La raccolta differenziata si farà «porta a porta»

ASTI. Partirà dal centro storico la «rivoluzione» della raccolta differenziata: ottenuto un finanziamento di un miliardo e [redacted] dalla Regione, l'Asp si appresta a rendere operativo il progetto.

Un piano piuttosto articolato, che come novità principale prevede la raccolta «porta a porta» dei rifiuti organici. Verranno collocati nuovi cassonetti per i materiali già da tempo destinati alla «differenziata» (carta, vetro, plastica) e per gli scarti da conferire in discarica (da gennaio l'Astigiano si serve dell'impianto di Sommariva Perno, nel Roero). «In linea col decreto Ronchi, i contenitori saranno predisposti per la pesatura automatica e il conteggio della tariffa» chiariscono all'Asp.

La raccolta dei rifiuti organici sarà sperimentale e coinvolgerà circa 5 mila cittadini. Ancora da fissare la data di avvio dell'iniziativa: sarà [redacted] consiglio di amministrazione della Municipalizzata, prossimamente, a decidere le varie fasi attuative del progetto. «In ogni caso prevediamo di avviare il recupero dell'organico entro la fine dell'anno» dicono all'Asp. Una scadenza non casuale: nel gennaio 2000 entrerà in funzione l'impianto di compostaggio voluto dal Consorzio rifiuti a San Damiano. Sull'area di Lesche Carbonera sono attualmente in corso i lavori di costruzione.

Nei mesi scorsi l'Asp ha invece rinunciato a concorrere al bando regionale per nuovi finanziamenti a favore dell'acquisto delle compostiere domestiche. Il Consorzio rifiuti, d'intesa [redacted] la Provincia, ha inviato a Torino un progetto che prevede l'utilizzo di 1918 compostiere (domestiche e condominiali) da distribuire ai centri associati.

La spesa per l'acquisto delle attrezzature è di 330 milioni: si punta a un contributo regionale del 50%. La restante parte dei costi verrà sostenuto da Consorzio (20%), Provincia (5%) e singoli utenti (25%). Stando alle notizie che trapelano dalla Regione, la possibilità di vedersi finanziare il progetto sarebbe elevata, così come l'ipotesi di ottenere altre risorse per l'attivazione di quattro piattaforme per la raccolta differenziata a Castello d'Annone, Castelnuovo Don Bosco, Costigliole e Villanova. La messa in funzione dei centri di stoccaggio (realizzati nell'ambito del piano provinciale che prevede l'istituzione di 12 piattaforme, una delle quali già avviata a San Damiano) prevede un'ipotesi di spesa [redacted] un miliardo 100 milioni: anche in questo caso alla Regione è stato chiesto un finanziamento del [redacted].

Il compostaggio domestico, intanto, si prepara a «conquistare» nuovi comuni dopo l'avvio dell'esperimento, nel '98, a San Damiano (50 famiglie coinvolte). L'intervento, promosso dalla Provincia («Rifiuto a metà») e dai Comuni, prenderà forma tra breve a Refrancore e Tigliole. «Hanno invece già iniziato a separare gli scarti 'umidi' - ricorda Claudia Degol, operatrice [redacted] «Rifiuto a metà» - gli scolari delle elementari di San Damiano (comprese le frazioni Gorzano e San Giulio), Castello d'Annone, Refrancore e della scuola media di Montegrosso».

[redacted]

Un incontro sul «Mud»

ASTI. Il nuovo modello unico di dichiarazione ambientale (MUD) sarà presentato domani, alle 9, alla Camera di commercio.

La Ecocerved, società del sistema camerale specializzata nelle tematiche ambientali, fornirà informazioni e il software per la corretta compilazione delle dichiarazioni.

L'incontro è stato deciso per venire incontro alle numerose perplessità e dubbi espresse dalle aziende nella compilazione del Modello in vista della scadenza del prossimo anno.

[l. n.]

L'ufficio di collocamento di via Crispi: l'affitto annuo è di 166 milioni più Iva

Sconto sull'affitto d'oro dell'ufficio collocamento

ASTI. La vicenda [redacted] caro-affitto dell'ufficio collocamento di via Crispi (nell'edificio dell'ex cinema Vittoria) [redacted] giunto ad una prima soluzione. Il Comune ha spuntato con la proprietà (la società Sidin srl) [redacted] riduzione del canone del 36,7%, passando da 166 milioni all'anno più Iva a [redacted] (Iva esclusa). Il contratto avrà durata di [redacted] anni e sarà rescindibile: una facoltà, quest'ultima, di cui il Comune ha voluto avvalersi in vista di un trasferimento di competenze in materia di collocamento alle Province. L'Amministrazione comunale in un incontro con rappresentanti dei Comuni che fanno capo all'ufficio di via Crispi (70 compreso il capoluogo) ha anche illustrato le novità per stabilire la ripartizione delle spese d'affitto: le singole quote venivano calcolate sulla popolazione attiva, mentre [redacted] la suddivisione verrà basata sulle unità lavorative, con un risparmio che tutti i Comuni hanno salutato positivamente. C'è anche un risvolto giudiziario: il Comune di Asti ha sempre pagato la propria parte (50,3% della spesa complessiva), mentre nel periodo dal primo marzo '90 al primo aprile '93 trentadue Comuni non hanno mai versato la loro quota, ritenendo l'affitto esoso. L'Amministrazione ha aperto pertanto un contenzioso per riavere le somme anticipate. Una situazione analoga si è verificata dal '93 [redacted] '97: in questo [redacted] Asti intende andare incontro ai Comuni inadempienti, proponendo di rendere retroattivi i nuovi provvedimenti per il calcolo del canone, in modo da ridurre l'ammontare dell'importo da restituire.

[f. c.]

[redacted]

Nel borgo Tanaro domenica sboccia la festa di primavera

La primavera per [redacted] Palio [redacted] apre nel rione Tanaro. Rinviata a maggio la cerimonia del giuramento dei rettori che [redacted] sarebbe dovuta svolgere domenica 28, il testimone passa alla «Festa di primavera», stessa data. E ovviamente dall'alba al tramonto secondo la miglior tradizione delle fiere. Organizza la «Fiva-Confcommercio» (Unione commercianti) in collaborazione [redacted] il comitato Palio [redacted] Tanaro-Trincere-Torrazzo.

In [redacted] Savona e nelle vie Ferrero, Gancia, Canelli e in piazzetta Volontari dell'alluvione, verranno installate centocinquanta bancarelle; i negozi [redacted] borgo rimarranno aperti, funzionerà [redacted] bar e verranno serviti ai visitatori agnolotti, frittura mista di pesce e rane, patatine. Saranno esposti lavori di pittori e ceramisti. Per i giovanissimi la possibilità di un giro in giostra.

A [redacted] d'altri. Con largo anticipo l'Ente Palio di Ferrara ha inviato alle redazioni dei giornali il programma dettagliato (comprensivo di orari e attrazioni) del Palio della città degli Estensi che si svolgerà domenica 30 maggio; vi è anche il recapito-fax per gli accrediti stampa (un inviato per ogni testata giornalistica [redacted] ospite dell'Ente in un albergo della città).

Presentata alla stampa il [redacted] febbraio scorso, la manifestazione occuperà tutto [redacted] mese di maggio: da sabato 8 [redacted] la benedi[redacted] dei palii e l'offerta dei ceri, per proseguire nel fine settimana seguenti, con le gare delle bandiere, [redacted] corteo storico che si svolge otto giorni prima della corsa, le prove obbligatorie dei cavalli (sabato 29), per giungere al Palio [redacted] 30.

Echi irlandesi. Come hanno accolto gli irlandesi [redacted] Palio portato Oltremanica dagli sbandieratori dell'Asta? Dal 13 al 17 marzo il gruppo astigiano ha partecipato al Festival di Limerick e alla parata [redacted] Patrizio a Dublino. La sfilata è stata trasmessa in diretta dalla televisione irlandese; è stato intervistato lo sbandieratore Paolo Canale che non ha potuto prendere parte alla kermesse per un infortunio. Spazio al Palio è [redacted] dedicato anche dalla rete 1 della Radio internazionale nella no-stop condotta da Marion Fincrane, con interviste a rappresentanti dell'Atl astigiana e di AstiGuide. Lungo il percorso sono state installate dodici postazioni di speaker che hanno commentato in diretta la parata, [redacted] riferimenti agli sbandieratori, ad Asti e ai suoi vini. Il giorno precedente la pa[redacted] di San Patrizio, l'Asta è stata protagonista di un'esibizione della durata di due ore nell'area pedonale di Grafton Street. Infine i giocolieri astigiani della bandiera hanno ottenuto il premio per la miglior coreografia al festival di Limerick. L'Atl ha stretto contatti per iniziative turistiche e chissà che al Palio del prossimo settembre non ci sia anche un po' d'Irlanda sulle tribune.

[f. c.]

Presto gli appalti

Nelle frazioni lavori stradali per 500 milioni

ASTI. Ammontano a 524 milioni i lavori di manutenzione e asfaltatura su strade extraurbane e frazionali, che il Comune appalterà a breve. I progetti esecutivi sono stati approvati dalla giunta: ad Asti Sud interesseranno strada Vallarone, ad Asti Est il tratto di Sotteripa.

Altri interventi nelle ventine. A Montemarzo (Serra Bossa, strada Cappelletta), Sessant-Serravalle-Mombarone (Valle Artiglione, Bricco Roasio, concentrico Serravalle, Mombarone), Variglie (svincolo Valle Rey), Vaglierano-Revignano: (strade Bricchetto e villaggio V. Fernandal). Inoltre a S. Marzanotto-Valle Tanaro (Bricchi Lavagnino e Biamini), Viatosto-Valmanera (strada Mazzola "Ronchi"), Castiglione in strada Sotteripa (Cantalupo) e a Quarto-Valenzani: strada cimitero Valenzani e concentrico. Infine a Portacomaro stazione-Valmaggiore (strada Canghe) Casabianca-Valleandona-Montegrosso Cinaglio (strade Casabianca e Montegrosso C.)

[l. n.]

VOCI DAI PARTITI

Lega Nord

Vaglio ci risponda

Martedì [redacted] gruppo della Lega Nord [redacted] abbandonato la seduta del Consiglio regionale: non farà ritorno in aula sino a quando «non [redacted] date risposte concrete sul caso Vaglio». L'assess[redacted] Vaglio (Federalisti liberali) era finito nel mirino del Carroccio per alcune lettere inviate a leghisti astigiani con affrancatura a spese del Consiglio regionale. «Sono missive da campagna acquisti elettorale pagate con i soldi pubblici» han[redacted] detto i leghisti denunciando che la giunta regionale «ha dato risposte evasive e reticenti». La Lega denuncia anche che la sede del partito dei Federalisti «si trova presso lo stesso gruppo regionale».

Forza Italia

Donne azzurre

Il deputato Maria Teresa Armosino presiederà, in qualità di responsabile nazionale, la prima assemblea di «Azzurro donna» che si svolgerà domenica 28 a Sanremo (ore 10). Interverrà Berlusconi. «Le donne sono il 52% dell'elettorato, ma non sono adeguatamente rappresentate - spiega Armosino - Si devono promuovere nuove professioni e la formazione, il potenziamento del part-time e di tutte le forme di flessibilità che possono aiutare la donna nei suoi molteplici ruoli».

Asti libera

Firme per Emma

Renato Longo che ha registrato all'ufficio brevetti denominazione e logo del movimento «Asti libera, antipartitocratica, referendaria, federalista, verde» è in piena campagna [redacted] sostegno alla candidatura di Em[redacted] Bonino a presidente della Repubblica. Oltre alla raccolta firme, [redacted] stato costituito un comitato che verrà presentato oggi, alle 17, al Centro giovani di via Goltieri 3.

Pri

Nostalgia dell'edera

Rimpatriata, [redacted]gi, alle 19,45, ad Asti promossa da due leader storici del pri astigiano: Germa[redacted] Cantarelli e Domenico Ravazza. E' stato quest'ultimo a sollecitare i vecchi amici, rimasti fedeli al simbolo dell'edera di La Malfa a riunirsi a tavola, previa prenotazione.

[redacted]

Cotto scrive [redacted] Treu

Il consigliere Mariangela Cotto ha scritto al ministro dei Trasporti, Tiziano Treu. In Regione è stato approvato un emendamento proposto da Cotto per l'utilizzo degli scuolabus non solo per gli studenti, ma anche per il trasporto [redacted] adulti (anziani e disabili). Senza la modifica del decreto ministeriale, la nuova normativa regionale non potrà però decollare. Per questo motivo è stato scomodato Treu.

Ds

I nodi di corso Alba

Due interrogazioni su [redacted] Alba del consigliere dei Ds, Luciano Montanella. In una si chiede quale progetto è previsto per il rifacimento del ponte sul Borbore e come si prevede di sistemare il sottopasso pedonale da corso Alba a piazza Amendola. Nell'altra considerato l'aumento del traffico causato anche dalla presenza dei negozi che servono il rione, Montanella chiede all'Amministrazione [redacted] ritenga di predisporre un'area parcheggio».

Comunisti ital.

Sabato il congresso

Sabato al Centro sociale Torretta, in piazzale Manina, primo congresso dei comunisti italiani dopo la scissione dai bertinottiani. La Federazione conta 256 iscritti. I comunisti che appoggeranno Goria alle Provinciali, eleggeranno i quadri dirigenti e nomineranno i delegati al congresso nazionale.

Sabato a San Martino

Un Capitolo alfieriano dei Cavalieri

SAN MARTINO [redacted] Sarà dedicato al 250° anniversario della nascita di Vittorio Alfieri il prossimo Capitolo di Primavera dei Cavalieri delle terre di Asti e del Monferrato, fissato per sabato 27 marzo.

Il sodalizio, presieduto da Adriano Rampone, si riunirà alle 17,30 nella [redacted] Confraternita dell'Annunziata. Alle [redacted] s'inizierà la cerimonia capitolare, cui parteciperà Carla Forno, direttore del Centro studi alfieriani, [redacted] una relazione su «Vittorio Alfieri: dal Piemonte sabaudo alla Firenze dei primi anni dell'800».

Il Gran Consiglio dell'Ordine illustrerà poi un'iniziativa editoriale dedicata al tragedo astigiano. Durante la cerimonia sarà inoltre investito del titolo di cavaliere il questore di Asti Rodolfo Poli.

Alle 19,30 i Cavalieri compiranno una visita alle cantine del castello di San Martino Alfieri. Sempre nel castello dei Marchesi San Martino di San Germano, seguirà la cena.

[r. s.]

Dal 17 aprile

Quattro Pro loco alle «Sagre di Primavera»

ASTI. Quattro Pro loco cittadi[redacted] (San Marzanotto, Castiglione, Serravalle, Valmanera) animeranno la prima edizione della rassegna «Sagre [redacted] primavera» che [redacted] Comune propone al PalaAsti di piazza San Giuseppe dal 17 aprile al 2 maggio.

L'iniziativa è stata presentata ieri dall'assessore Domenica Demetrio (Turismo e Manifestazioni). La formula ricorda quella delle «Pro loco al castello» in svolgimento, per il nono anno, a Costigliole: cena il sabato (alle 20) e pranzo alla domenica (12,30). Il menù sarà servito a 30 mila lire, vini compresi.

I piatti tipici dell'Astigiano saranno serviti da San Marzanotto il 17-18 aprile; Castiglione 24-25 aprile; Serravalle 30 aprile-1° maggio; Valmanera 1-2 maggio (alle 12,30 in entrambi gli appuntamenti). Prenotazioni allo 0141-399.482 o rivolgendosi alle stesse Pro loco. Le serate saranno allietate da orchestrine. Possibilità inoltre di [redacted]site guidate in città per gruppi di turisti.

[l. n.]

AGENDA

CANELLI. Alle 18,30, seduta del Consiglio. In discussione bilancio e un'interpellanza dell'opposizione sui [redacted] interni del personale.

AGENTI IMMOBILIARI. Prosegue alle 17,30 all'hotel Reale il corso di aggiornamento per mediatori agenti immobiliari. L'avvocato Mauro Bolla parlerà di «Locazione: i nuovi contratti». Info: 0141/34.882.

CASTAGNOLE LANZE. Serata della Lega contro i tumori alle [redacted] in municipio: il ginecologo Mauro Musso parlerà [redacted] prevenzione e terapia anticancro dell'apparato riproduttivo. Interverrà il presidente provinciale Fernando Sorisio.

SCUOLA. Dalle [redacted] al ristorante La Grotta assemblea organizzativa provinciale Cisl-scuola. Impegnati 80 delegati. Info: 0141/557.662.

[redacted] SOCIALI. In Provincia dalle 9,30 seminario [redacted] Annie Bruno su «Il lavoro dell'assistente sociale in forma autonoma».

GIOVEDÌ [redacted] Alle [redacted] all'Osteria Tacabanda, [redacted] Teatro Alfieri 5, incontro dedicato alla farina [redacted] Flavio e Ferdinando Marino, del Mulino [redacted] Langa di Cossano Belbo.

[redacted] Chiusura anticipata, oggi alle 12 della succursale 1 delle Poste di via Ottolenghi 18 per consentire l'aggiornamento dell'informatizzazione. Domani chiusura per tutto il giorno.

LETTERE AL GIORNALE

Auto abbandonate che spettacolo

Primo giorno di primavera, porto i miei figli a fare un giretto in bicicletta con le nostre mountain bike. Lasciamo la strada asfaltata in località Cornapo e risaliamo alcune vallette nella zona tra Portacomaro e Asti, tra le serre Buffetto Miravalle e Castellazzo. Splendidi prati, boschi, stradine in terra battuta. C'è il sole, pedaliamo felici. Peccato però che a [redacted] certo punto in un prato si scorga una vecchia A112 arancione abbandonata e poco più avanti un semideposito con tre o quattro camioncini senza più il motore altri arrugginiti sprofondati nel fango in un mare di plastica, vasi e rifiuti vari. Davvero uno spettacolo desolante. A questo punto un dubbio: visto che si parla tanto di decoro urbano, non sarebbe giusto far applicare anche il «decoro paesaggistico?». Chi ha abbandonato quelle carcasse e di chi [redacted] la competenza per farle mandare dallo sfasciacarrozze? Se qualcuno vorrà intervenire ne [redacted]ranno lieti tutti gli amanti del nostro paesaggio.

Guido Germano, Asti

Caccia, assessore venga in assemblea

Continuano le polemiche sul fronte [redacted]cia. Questo, a parer mio, è un fatto significativo: maggior consapevolezza, responsabilità e voglia di chiarezza da parte dei cacciatori.

Non altrettanto può dirsi per quanto riguarda l'assessorato alla Caccia che [redacted] è sempre defilato e mai, almeno sugli organi di stampa, ha affrontato seriamente [redacted] problema, se [redacted] sterili polemiche. Tutte queste polemiche non sarebbero mai sorte se la realtà fosse diversa, [redacted] alle richieste dei cacciatori fosse stata data adeguata risposta. C'è una sola e semplice soluzione al problema: accettare un serio dialogo con le rappresentanze dei cacciatori. Invito pertanto l'assessore e i suoi collaboratori ad un incontro, attraverso un'assemblea aperta a tutti i cacciatori della Provincia, nella quale finalmente, si possa discutere e costruire qualcosa insieme per il futuro della caccia nella nostra provincia.

Franco Quirico, Associazione Nazionale Libera Caccia

[redacted] trasloco [redacted] problemi

Il 13 marzo gli ospiti della Casa di riposo di San Damiano sono stati traferiti nella nuova attigua sede «R.S.A». Questo trasferimento presentava non poche difficoltà, perché occorreva spostare contemporaneamente più di cinquanta persone anziane, molte delle quali solo parzialmente autosufficienti, oltre al materiale, senza interrompere i normali servizi.

Questa complessa operazione si [redacted] svolta regolarmente come da programma per l'impegno del nostro personale religioso e laico, [redacted] soprattutto grazie all'intervento del Nucleo Protezione civile di San Damiano che con estrema disponibilità si è prodigato in modo encomiabile ed al quale va [redacted] caloroso e doveroso ringraziamento da parte del Consiglio di Amministrazione dell'Ente.

Luigi Ramello, presidente Casa di riposo, San Damiano

NUMERI UTILI

EMERGENZA SANITARIA

118

[redacted]

CROCE VERDE: [redacted]: 0141 [redacted]. [redacted]: 0141 [redacted] 0141 955.333. Montafia: 0141 997.555. [redacted] Magno: 0141 63.666.

CROCE ROSSA: Asti: 0141 417.741, Calliano: 0141 921.979; Canelli: [redacted] 824.222; Annone: [redacted] 401.388; [redacted] D.B.: 011 9927.301; Cocconato 0141 907.503; Costigliole: 0141 966.779; Isola: 0141 958.665; Moncalvo: 0141 669.237; [redacted] B.: 0144 89.290; Moncalvo: 0141 921.313; Montegrosso: 0141 953.175; Montiglio: 0141 994.811; S.Da[redacted] 0141 975 910; V[redacted] 943.777; Villanova: 0141 948.445.

FARMACIE D[redacted]

Ad Asti: oggi sono di turno con orario dalle 8 [redacted] 19,30 [redacted] la [redacted] Liprandi, corso Alfieri 424, tel. 0141/592.821. Con orario dalle 9 alle 12,30 e dalle 15 alle 8 del giorno successivo la farmacia Piazza Roma, corso Alfieri 343, tel. 0141/353.836.

Canelli: Sacco, via Alfieri 15.
Moncalvo: Ottone, via Cissello.
Nizza: Bianchi, via Pario 1.

GUARDIA MEDICA

Asti: 0141 211.430. Calliano: 0141 [redacted]44. Canelli: 0141 832.525. Castelnuovo D. B.: 011 [redacted]. Cocconato: 0141 907.503. Costigliole: 0141 961.414. [redacted] B.: 0141 88[redacted] 0141 917.444. [redacted]: 0141 999.786. Montemagno: 0141 [redacted]. Nizza: 0141 78.21. Rocca d'[redacted]: [redacted] 408.160. [redacted]: 0141 975.910 Villafranca: 0141 [redacted]. [redacted]: 0141 948.555

CARABINIERI pronto intervento 112

[redacted]: 0141 530.196. [redacted]: [redacted]00. Canelli: 0141 823 663. Castagnole L.: 0141 878.161. Castelnuovo D.B.: 011 987.6152. Costigliole: 0141 [redacted] Moncalvo: 0141 917.100. Montegrosso: 0141 953 095. Nizza: 0141 721.623. [redacted]: 0141 975.064, [redacted]: [redacted]

GUARDIA DI FINANZA pronto intervento 117

[redacted]: 0141 593.232-3[redacted] [redacted]: 0141 823.481 Nizza: 0141 721.165

POLIZIA pronto intervento 113

Asti: Questura e Prefettura 0141 418.111. Stradale Asti: 0141 212.356. Nizza: 0141 721.704. Autostrada A21: 0131 361.266

VIGILI FUOCO pronto intervento 115

Asti: 0141 413.711

ATL Agenzia turistica locale

Asti: [redacted] 530.357, fax 0141 [redacted]

GIOCHI E GIOCATTOLI
CENTRO GIOCO EDUCATIVO
ASTI - PIAZZA STATUTO (angolo via Q. Sella) tel. 0141.594268

[redacted]

Sono ecosistemi [redacted] ermeticamente che provvedono a [redacted] senza l'aiuto dell'uomo. [redacted] acqua, né aria, né [redacted] entrano od escono. Questi mondi marittimi con piante ed animali acquatici vivi. Richiedono [redacted] una dose [redacted] luce giornaliera per vivere. Per la prima volta in Europa dopo i test spaziali sullo space shuttle

VISTO IN TV! PRESENTATO A SUPERQUARK

Due corrieri della droga bloccati [redacted] Mobile alla periferia del paese

Con l'eroina da Milano ad Annone

Truffe ad anziani: nuove accuse ai 3 nomadi

[redacted]

Topi d'alloggio a [redacted]

Giovani presi dai carabinieri dopo aver svaligiato [redacted]

Arrestati a Bubbio per furto. Da sinistra Roberto Rocca 31 anni di Cassine e Angelo Laiolo 23 anni di Castelnuovo Bormida

[redacted]

BUBBIO. Avevano [redacted] fatto razzia di mobili, elettrodomestici, vino, in una casa disabitata, alla periferia del paese. Con la refurtiva in auto si sta[redacted] allontanando, quando sono arrivati i carabinieri.

Un disperato tentativo di fuga, poi la [redacted] sono stati ammanettati [redacted] portati in [redacted]. Ieri il processo per direttissima in pretura ad Acqui, concluso [redacted] una doppia condanna.

I due ladri presi sul fatto sono Angelo Laiolo, 23 anni, Castelnuovo Bormida, via Dante 19 [redacted] mesi con la condizionale) e Roberto Rocca, 31, Cassine, via Sticca [redacted]. Quest'ultimo dovrà scontare 4 mesi [redacted] ora in [redacted] ad Alessandria).

E' accaduto martedì notte. I due, con un complice (già identificato e denunciato, [redacted] sua volta) sono arrivati in [redacted] a bordo di una «Uno» beige. In regione Cafra hanno adocchiato [redacted] villetta, di proprietà di un italo-francese che trascorre a Bubbio brevi periodi di vacanze.

Dopo aver forzato una porta [redacted] entrati, asportando un tavolo da tè inglese, alcune cornici, radio, tv, torce elettriche e numerose bottiglie [redacted] vino pregiato.

Un'operazione durata pochi minuti: poi, una volta completato il carico si [redacted] per allontanare. In quel [redacted] sono sopraggiunti i militari della locale Stazione. Uno dei tanti servizi di controllo notturni, disposti proprio per prevenire i furti.

I carabinieri hanno cercato di fermare l'auto sospetta: il conducente ha però accelerato, inseguito dalla «Uno» dell'Ar[redacted]. Poche [redacted]inaia di metri dopo i carabinieri [redacted] riusciti ad affiancare l'auto in fuga e con [redacted] manovra decisa a farla fermare.

Uno dei ladri è riuscito ad allontanarsi di corsa, mentre gli altri due [redacted] stati ammanettati.

Ora le indagini per accertare [redacted] possa trattarsi della stessa banda che ha già [redacted] a segno altri colpi in zona.

[f. b.]

[redacted] D'ANNONE. [redacted] Milano alla per[redacted] [redacted] Asti con una partita di eroina: [redacted] tra Annone [redacted] Quarto i due presunti corrieri della droga sono stati intercettati e bloccati da un'auto «civetta» della Mobile.

Un'operazione [redacted] quasi in [redacted]poranea alla maxi [redacted]ta nazionale antidroga della Dia.

In manette, ad Annone, sono finiti Francesco Morreale, [redacted] anni, Asti, via Tevere e Adnen Makloufi, 30, marocchino, domiciliato anch'egli ad Asti, devono rispondere di spaccio di sostanze stupefacenti. L'eroina, circa [redacted] grammi [redacted] «brown sugar» purissima, è stata sequestrata. Ma una parte ingente del «carico» sarebbe [redacted] gettata dai due non appena accortisi di essere stati scoperti.

Il [redacted] della Mobile, Pier Paolo Fanzone, che ha coordinato l'operazione e i suoi collaboratori, seguivano da tempo i due. Sarebb[redacted] questo [redacted] [redacted] tanti «canali» attraverso cui veniva fatta [redacted]vare la droga nell'Astigiano. Si cercano ora i referenti locali della banda.

Intanto proseguono gli accertamenti della Mobile sull'altra operazione che ha portato in carcere i tre presunti falsi postini e dipendenti Enel, autori di una serie di furti e truffe ai danni di anziani in provincia e nel Cuneese.

Sono nomadi già noti alle cronache perchè più volte indagati per gli stessi reati: Michele Riviera, 36 anni, la sorella Lucia, [redacted] 38 e la m[redacted]lie Ornella Capellino, [redacted] 28, domiciliati a Cuneo e Fossano.

Arrestati dagli uomini delle squadre mobili di Asti e Cuneo, [redacted] esecuzione [redacted] un'ordinanza [redacted] custodia cautelare e[redacted] [redacted] gip della pretura astigiana, Federico Manotti, [redacted] ora ora detenuti [redacted] Cuneo. [redacted] accusati di decine di colpi.

Anche ieri è proseguita in questura la sfilata di vittime: molti hanno riconosciuto i tre, anche dalle foto pubblicate sui giornali. «Sono loro - ha detto in lacrime un'anziana residente nel Nicese - mi hanno portato via tutto, quando sono venuti a casa mia. Adesso spero che possano finalmente pagare per quello che hanno fatto».

[redacted] Binello

I due presunti «corrieri» della droga. **Francesco Morreale**, 32 anni (a sin.) e **Adnen Makdoufi**, 30 anni

[redacted]

Festa polizia

Oggi cerimonia alla Provincia

ASTI. Verrà celebrato stamane [redacted] nel salone consiliare della Provincia, il 147° della fondazione della Polizia di Stato.

Un anniversario anticipato, quest'anno, rispetto alle passate edizioni, quando la festa si svolgeva [redacted] fine maggio.

Nessuna motivazione ufficiale sul cambio di data [redacted] comunque venuta dal ministero dell'Interno.

La cerimonia odierna si aprirà alle 10,30, con gli onori al prefetto Carlo Ferrigno. Poi il di[redacted] del questore, Rodolfo Poli e, al termine la consegna [redacted] benemerenze (tra le quali alcune quelle per l'opera prestata dai poliziotti astigiani durante la drammatica alluvione del novembre '94).

Per la polizia astigiana un bilancio più che lusinghiero, comunque, per quanto riguarda l'attività dell'ultimo anno. Soprattutto sul piano operativo, con [redacted] operazioni anticrimine portate [redacted] termine.

Ma [redacted] va dimenticato l'impegno ai vari livelli e nei rispettivi uffici, [redacted] particolare riguardo all'emergenza extracomunitari e all'esame di centinaia di richieste di regolariz[redacted] di clandestini.

[r. s.]

INTERVENTO

«Altro che troppi ricoveri ad Asti i letti non bastano»

[redacted]

[redacted] Alfani cardiologo e presidente dell'Ordine provinciale dei medici

L[redacted] stampa ha di recente riferito dell'«accordo di quadrante» [redacted] alcune Asl del Piemonte tra cui la nostra e [redacted] questo il Consiglio dell'Ordine dei medici chirurghi e degli odontoiatri ritiene di esprimere qualche considerazione.

Innanzitutto rileviamo con piace[redacted] il [redacted] sanitario regionale intenda privilegiare soprattutto la risposta alle esigenze dei cittadini residenti, perchè questo significa che, a parte il caso [redacted] poche e [redacted] definite patologie rare, tutti dovrebbero [redacted] la possibilità [redacted] essere curati nella [redacted] zona di residenza, senza essere costretti ad «emigrare».

[redacted] elementi, invece ci lasciano perplessi e ci preoccupano, in parti[redacted] la prevista riduzione di posti [redacted] ospedalieri. Leggiamo che i pazienti astigiani ricoverati [redacted] anno sono 45.000, [redacted] di questi [redacted] sono ricoverati in strutture della provincia e 15.000 fuori di [redacted]. [redacted] legge [redacted] [redacted] direttive [redacted] Regione finalizzate a ridurre i ricoveri a 31.000 in tutto, e questo è motivo di franca preoccupazione.

Oggi come oggi i posti [redacted] ricovero [redacted] nostro ospedale non sono sufficienti, e se ne può essere certi [redacted] solo in base al dato statistico [redacted] 15.000 «emigranti» [redacted] anche per l'esperienza quotidiana unanimemente condivisa [redacted] quanto sia [redacted] difficile trovare un posto letto, anche per un paziente in condizioni gravi.

Cercare un posto [redacted] nostro ospedale, e quando non lo [redacted] trova organizzare [redacted] trasferimento del paziente in [redacted] altro ospedale, è un'operazione sempre più defatigante [redacted] piena di responsabilità [redacted] di rischi per il personale medico e infermieristico [redacted] Pronto Soccorso e degli ambulatori specialistici, ma soprattutto crea problemi veramente pesanti al paziente [redacted] suoi familiari.

Sempre nella stessa ottica la Regione prevede la chiusura degli ospedali [redacted] di 400 posti letto, e tra questi quindi anche quelli di Nizza e di Canelli.

Il criterio alla base di tali soppressioni è la [redacted] economicità [redacted] queste strutture, [redacted] noi non possiamo accettare la valutazione in [redacted] ai soli parametri economici dell'utilità o dell'inutilità di una struttura o di [redacted] servizio [redacted] la considerazione [redacted] esso costituisca per la popolazione [redacted] suo bacino d'utenza, [redacted] come non [redacted] mercificabili [redacted] salute [redacted] il benessere delle persone [redacted] stregua di un qualsiasi prodotto [redacted] mercato.

[redacted] non abbiamo dati per sapere per quale motivo la Regione consideri i nostri posti letto addirittura in eccesso mentre noi troppo spesso non [redacted] troviamo di disponibili, [redacted] da qualche parte vi [redacted] ricoveri [redacted]propri, se la Regione stia clamorosamente sottostimando il fabbisogno della nostra provincia [redacted] se [redacted] siano altre cause ancora; appurare questo [redacted] compito della dirigenza dell'Asl, e sappiamo che vi si sta dedicando.

Quello [redacted] ci sta a cuore è dire a chiare lettere e con fermezza che, stando [redacted] le cose, non [redacted] può pensare [redacted] ridurre posti letto [redacted] [redacted] creare grandi disagi alla popolazione, ai medici e a [redacted] il personale che rimarrebbe coinvolto nel disservizio inevitabile. Se e quando altre forme di assistenza alternative al [redacted] avranno dimostrato [redacted] poter effettivamente ridurre il fabbisogno di posti letto, allora potrebbe diventare ragionevole questa ipotesi, ma, ci teniamo a ribadirlo, solo allora e non prima.

Mario [redacted], presidente dell'Ordine provinciale dei medici

A Valfenera

[redacted] dell'impianto [redacted]

VALFENERA. Circa duecento abitanti hanno preso parte martedì sera all'incontro in municipio per discutere dell'attività di stoccaggio [redacted] batterie esauste che dovrebbe sorgere in località San Rocco (il progetto sarà esaminato dalla Conferen[redacted] [redacted] servizi in Provincia il 31 marzo). La riunione [redacted] richiesta al Comune dall'Associazione per il territorio valferenese su sollecitazione degli abitanti preoccupati per possibili pericoli per salute e ambiente. All'incontro ha partecipato Demetrio Saraceno l'imprenditore rivese che ha presentato [redacted] richiesta e che ha ribadito come la lavorazione (prevede lo stoccaggio temporaneo di 30 mila tonnellate di materiale all'anno) avverrà nel «rispetto delle regole». Intanto però il sindaco Carlo Camisola (anche in segui[redacted] ad un esposto [redacted] consigliere Giuseppe Cardona) ha firmato un'ordinanza per bloccare i lavori, non autorizzati, di realizzazione di una vasca di stoccaggio e la me[redacted] in sicurezza dell'intervento.

[m. t.]

Inserviente casa di riposo

[redacted]

[redacted]

Antonietta Di Luccio 53 anni è stata stroncata da aneurisma aortico

ASTI. Si sono svolti ieri nella parrocchia [redacted] S. Domenico i funerali di Antonietta Di Luccio, 53 anni, l'inserviente della [redacted] di riposo Città di Asti stroncata da un aneurisma aortico. Lascia il marito Giuseppe Mercurio, 54 anni, operaio e i figli Donato, 31 e Annamaria, [redacted]. In [redacted] lettera a «La Stampa», la figlia [redacted] in [redacted] anche i tempi dei soccorsi, per presunti ritardi dopo che la donna si [redacted] sentita male, lunedì nella sua abitazione di via Ungaretti e ricoverata in ospedale. Sul [redacted] non [redacted] però [redacted] finora presentato [redacted] esposto.

[r. s.]

Raccolta differenziata

[redacted]

[redacted] Prosegue l'impegno dell'amministrazione comunale nel promuovere [redacted] raccolta differenziata. Mentre il Comune ha aderito al progetto provinciale «Rifiuto [redacted] metà», la Giunta ha approvato il progetto definitivo della piattaforma ecologica. L'area [redacted] raccolta [redacted] costruita vicino al capannone degli automezzi comunali, in zona Valgares (poco prima dello svincolo per [redacted]isterna», «Il costo complessivo dell'opera - afferma Luigi Marinetti - [redacted]sore ai Lavori pubblici - [redacted] circa [redacted] 560 milioni». Il progetto [redacted] dello studio «Im.pro» di Torino.

Già lo scorso anno il Comune aveva sistemato una piattaforma ecologica vicino al cimitero, gestita dai volontari della Protezione civile (per raccogliere carta, stracci, ferro, vetro, olii esausti, scarti [redacted] giardinaggio, frigoriferi, polistirolo e altro).

Oltre 400 tonnellate di rifiuti sono stati raccolti con il sistema della differenziata fra giugno [redacted] dicembre del '98. Un sesto del totale dei rifiuti raccolti nello stesso periodo.

[cl. o.]

La Stampa · Abbonamento '99

LA STAMPA

LA BUONA ABITUDINE DEL RISPARMIO QUOTIDIANO

Per informazioni tel: 011-56.381

[redacted]BILIARE ASTIGIANO

[redacted] Fax [redacted]

[redacted] **Lugano** - mq. 160 ca., piano 3° ed ultimo s.a., bagno [redacted] Panoramico e luminoso. Possibilità di box. L. 285.000.000

[redacted] (vic.) - palazzo recente, mq. 70 ca., piano rialzato, [redacted] ottimo stato. L. 150.000.000

Questura - luminoso appart. [redacted] ingresso, cucinotto, 5 camere, 2 servizi. Box per auto media. L. 350.000.000

Corso Volta - mq. 85 [redacted] ingresso, cucinotto, 3 camere, bagno [redacted] Cantina. Risc. aut. L. 150.000.000

Zona Fiera - ultimo piano di mq. 90 ca., palazzo in para[redacted] verde condominiale. Box auto. L. 200.000.000

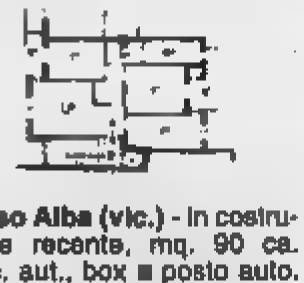

Corso Alba (vic.) - in costruzione recente, mq. 90 ca. Risc. aut., box [redacted] posto auto. Finiture extra capitolato. L. 200.000.000

[redacted] - ultima villa a schiera centrale [redacted] 4 vani, 2 servizi, interrato [redacted] mansarda. Terrazzo e piccolo giardino privato. [redacted] SPESE AGENZIA. L. 275.000.000

Garage - per 2-3 auto, interrato, in via Baroncini. L. 45.000.000

ASTI E [redacted]

ALLOGGI IN ASTI

ZONA SAN [redacted] - vendesi alloggio libero al piano r. [redacted]: ingresso, due camere, cucina, bagno, cantina. L. 120.000.000 **Rif. A/211**

VIALE ALLA [redacted] - [redacted] palazzo d'[redacted]ca - vendesi alloggio luminoso libero ristrutturato [redacted]: ingresso, due camere, cucina, bagno, balconi, cantina. Riscaldamento autonomo **Rif. A/161**

PIAZZA [redacted] - vendesi alloggio libero di mq. 135 ca. adatto [redacted] abitazione od ufficio **Rif. A/152**

[redacted] - vendesi in nuove palazzine ultimi alloggi. Riscaldamento autonomo **Rif. N/130-131-132-133**

CORSO ALFIERI - vendesi alloggio libero al p. 2° c.a., di ingresso, cucina, 2 camere, servizio, cantina. [redacted]

ZONA CORSO VOLTA - vendesi villette indipendenti in fase di realizzazione con box auto. **Rif. VR/171-173**

ZONA [redacted]NERA - ASTI - in palazzina di prossima costruzione vendiamo alloggi di varie metrature e box auto. Ottime finiture. No spese agenzia.

[redacted] - vendesi allog[redacted] libero, luminoso, al 4° p. [redacted] ascensore, composto da: ingresso, sala, 2 ca[redacted], cucina, bagno, balconi, cantina. **Rif. A/165**

PIAZZA STATUTO - vendesi alloggio signorile nuovo [redacted] livelli, [redacted] ultimare internamente, silenzioso, composto di: p. 2, sala, [redacted], bagno, lavanderia, ripostigli, terrazzo, P.3 (sottotetto) [redacted] camere, bagno, terrazzo, ripostiglio. Riscaldamento autonomo **Rif. N/12**

AFFITTASI - [redacted] - Asti - in villetta [redacted] giardino alloggio al p.I. di: ingresso, salone, 2 camere, cucina, bagno, ripostiglio. Cantina. Garage. Riscaldamento [redacted]tonomo. **RIF. A/218**

AGLIANO [redacted] - vendesi alloggio pano[redacted] di: ingresso, 2 camere, soggiorno, cucina, ripostiglio, servizio. Terrazzo, 2 balconi. Posto auto coperto. **RIF. A/217**

MONALE - [redacted] - affittasi alloggio al [redacted]condo piano ca. di: ingresso, tinello-cucinino, due camere, bagno, ripostiglio, balcone, terrazzo, [redacted] auto, [redacted] autonomo. **Rif. N/156**

LOCALI COMMERCIALI

[redacted] - vendesi [redacted]ci in palazzo d'epoca: [redacted] 1° p. di 200 [redacted]. - **Rif.** [redacted]

al [redacted] p. di 150 [redacted] ca. occupato. Buona rendita. **Rif.** [redacted]

[redacted] D'ASTI - [redacted] in paese, indipendente su 3 lati, rimessa [redacted] posto. Terreno a prato e nocciolato, bella esposizione, tranquilla. Possibilità di ricavare 2 unità abitative indipendenti **Rif.** [redacted]

VIARIGI - ASTI - vendesi casa finemente ristrutturata in posizione dominante [redacted] grosso salone, cucina, 4 camere, tripli servizi, cantina, autorimessa, piscina. Mq. 3000 di terreno. **Rif. VR/203**

TIGLIOLE - [redacted] - vendesi in paese casa indipendente ben esposta, recentemente ristrutturata, composta da: 5 camere, ampia [redacted], salotto, tavernetta, autorimessa, porticato, cantina, ampio cortile con giardino recintato, mq [redacted] c.a. di terreno attiguo **Rif.** [redacted]

[redacted] - Asti - vendesi [redacted] posizione soleggiata casa indipendente [redacted] tre lati senza servitù, composta da: p.I. ingresso-disimpegno, cucina, 2 camere, servizio, 2 locali di sgombero. p.1 4 camere, servizio. [redacted]. 350 ca. di cortile e orto attiguo. Mq. 1000 ca. di bosco terreno. **Rif. VR/215**

[redacted]

Corso Dante, 79

Tel. 0141.354.026 - Fax 0141.556.992

gabetti [redacted]

L'agenzia immobiliare, affiliata alla Gabetti S.p.A. è soggetto giuridicamente e patrimonialmente autonomo

PAGINA A CURA DELLA ASSOCIAZIONE MEDIATORI AGENTI IMMOBILIARI

immobiliare commerciale s.n.c.
ASTI - VIA BROFFERIO, 63
TEL. 0141.354.076-354.077

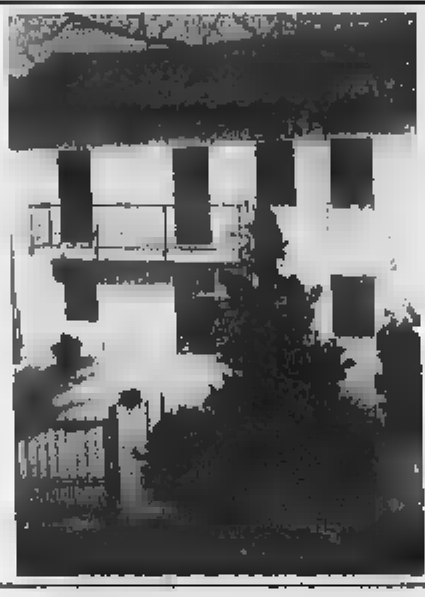

COSTIGLIOLE D'ASTI - FRAZ. [redacted]
Porzione di casa indipendente con giardino salone, cucina, [redacted] camere, servizi 3.000 mq. terreno. **L. 140.000.000**

PUNTO CASA IMMOBILIARE
[redacted]
Via [redacted] Zecca, [redacted]
Tel./Fax 0141.592.617
di Giacomelli e Cerruti

AFFITTI

[redacted] - alloggio piano alto [redacted] ingresso, cucina, salone, due camere, doppi servizi, cantina.

Vicinanze Clinica [redacted] Giuseppe - ufficio piano strada [redacted] ingresso indipendente composto di salone, due camera, bagno.

Centro Storico - in casa d'epoca ufficio di 4 camere, servizi. Posto auto.

[redacted] - alloggio di [redacted], ripostiglio. L. [redacted]

VE[redacted]DE

In palazzina d'epoca - finemente ristrutturata alloggi di varie metrature, volendo con terrazzo. Riscaldamento individuale gas [redacted]. Possibilità di box auto.

Via Gandolfino [redacted] (Corso Dante) - alloggio di mq. 150 circa composto di ampio ingresso, soggiorno, cucinotta, sala, [redacted] letto, servizio, ripostiglio. Cantina [redacted].

Zona [redacted] - Villa indipendente [redacted] lati [redacted] costruzione di salone, cucina, due camere letto, doppi [redacted], ampio locale mansardato, tavernetta, garage. Ottime rifiniture personalizzate. [redacted]ata.

In palazzina recentemente ultimata - In posizione collinare alloggio di mq. 120 con sovrastante mansarda di mq. 60. Box auto. Riscaldamento individuale a gas. I.V.A. 4%.

Zona Collina Volta - Alloggio [redacted] 2 letto, sala, cucina, doppi servizi. Box [redacted]. Giardino privato. Informazioni su appuntamento.

Corso Savona - Alloggio piano alto [redacted] di 2 camere, soggiorno, tinello, cucinino, bagno. Ottima esposizione.

Vicinanze [redacted] - Alloggio piano alto di [redacted] letto, soggiorno, cucina, bagno, ripostiglio.

[redacted] - Vicinanze - Casa indipendente ristrutturata di 5 camere, salone, cucina, 4 bagni, garage, 2 ettari [redacted] terreno. VERA OCCASIONE

[redacted] km. [redacted] Asti (zona Sessant) - Casa indipendente su 2 piani di [redacted] camere, cucina, [redacted] servizi, 3.000 mq. [redacted] terreno circostante.

[redacted] Costigliole - Casa indipendente in posizione collinare rifinita [redacted] gusto. Indipendente sui 4 lati. 4000 mq. di terreno circostante. Volendo bifamiliare. Informazioni [redacted] appuntamento.

Antignano - fr. Gonella - Bella [redacted] padronale finemente ristrutturata di salone, cucina, 4 [redacted] letto, doppi servizi, cantina. Giardino.

Moncalvo - vicinanze - Casa abitabile indipendente composta di cucina, ampio salone, 4 letto, doppi servizi, [redacted] triplo. Cortile e giardino cintato. **L. 240.000.000**

Viarigi - In posizione panoramica ampia casa abitabile indipendente con rustico antistante. Volendo bifamiliare. **L. 250.000.000**

[redacted]

Asti - [redacted] **di passaggio** - Cede avviato [redacted] **TABACCHI**. Ideale per nucleo familiare. Informazioni [redacted] ufficio.

Centro [redacted] Monferrato - in [redacted] forte passaggio cede avviato [redacted] **PIZZERIA**. Attrezzatura recente. 200 coperti. Ottimo reddito.

NORDEDIL ASTI IMMOBILIARE C.so Alfieri, 188

ALLOGGI

[redacted] NORD: in piccola palazzina alloggio molto luminoso di salone, cucina, [redacted] camere, bagno, ripostiglio, [redacted] e cantina, risc. autonomo. Ri[redacted] L. 230.000.000. Possibilità box [redacted]

C.SO [redacted] alloggio ben illuminato [redacted] cucinino, 3 camere, bagno, ripostiglio e cantina. Volendo box auto.
Richiesta L. 230.000.000

VIA [redacted] SETTEMBRE alloggio al 1° piano [redacted] cucina abitabile, sala, [redacted] letto, bagno e cantina.
Richiesta L. 190.000.000

[redacted] in stabile recente alloggio [redacted] 2° piano c/a [redacted] cucina, 2 camere, bagno, cantina e garage.
Richiesta L. 130.000.000

[redacted]

[redacted] porzione di villa bifamiliare di cucina, salone, [redacted] camere, doppi servizi, garage, cantina, giardino.
Richiesta L. 250.000.000

VIA TORCHIO villa a schiera di cucina, sala, due camere, doppi servizi, cantina, [redacted] e giardino.
Richiesta L. 275.000.000

MONTIGLIO casa indipendente ristrutturata di salone, cucina, bagno, 3 camere, lavanderia, garage [redacted] terreno circostante. Richiesta L. 170.000.000

MOTTA [redacted] COSTIGLIOLE villetta indipendente di 4 camere, bagno, tavernetta, cantina, garage, 2.000 mq. [redacted] terreno. Richiesta L. 180.000.000

ROCCA D'ARAZZO [redacted] parzialmente ristrutturata di 120 mq. di 5 vani, bagno, fienile [redacted] cantina.
Richiesta L. 115.000.000

CASTELLO D'ANNONE casa da riattare di [redacted] bagno, cantina, terreno agricolo mq. 2.000.
Richiesta L. 100.000.000

SERRAVALLE rustico completamente ristrutturato ed indipendente di 5 camere, doppi servizi, cantina e fienile.
Richiesta L. 360.000.000

ISOLA villa completamente indipendente [redacted] camere, bagno, terrazzo e garage interrato. Terreno mq. 2.000.
Richiesta L. 260.000.000

Per informazioni ed appuntamenti
[redacted]

ASTI - AFFARI
Via P. Micca 30 - ASTI Tel. 0141/33.216

[redacted]

IN ASTI - CORSO TORINO - vendesi alloggio con mansarda, mq. tot. 160, garage triplo, cantina.

VICINANZE ASTI - vendesi bella villa [redacted] due alloggi, mansarda e magazzino, di recente costruzione, ben posizionata.

ZONA VALENZANI - CASTAGNOLE M.TO - vendesi casa molto grande con 4 alloggi, architettonicamente bella. Rich. L. 470.000.000

IN ASTI - C.SO TORINO vendesi locale commerciale affittato [redacted] L. 650.000 mensili, [redacted] 70 mq. + 25 mq. di cantina. Ottimo per investimento.

ATTIVITA'

IN ASTI - zona di forte passaggio, cedesi tabaccheria [redacted] gioco del Totocalcio, Super Enalotto, ottima per due persone

CEDESI AMBULANTE - con automezzo [redacted] vendita pesci freschi. Ottimi posti in Asti e paese limitrofi.

CEDESI IMPRESA - [redacted] pulizie. Ottimo portafoglio clienti.

VICINANZE ASTI - unico in paese, cedesi negozio di alimentari, ottimo per marito [redacted] moglie. Prezzo interessante.

IN ASTI - cedesi gelateria adatta per tre-quattro persone, elevato giro d'affari.

VICINANZE ASTI - vendesi bar, tabacchi, giornali, ottimo per due persone.

IN CORSO ALFIERI - cedesi bar ottimo per due persone. Arredamento nuovo.

CEDESI IN ASTI - negozio [redacted] polleria-rosticceria, ottimo per [redacted] persona.

VICINANZE ASTI - Strada Asti-Chivasso, cedesi bar con superalcolici, buon incasso, adatto [redacted] due persone.

ASTI - CEDESI LAVANDERIA - con arredamento nuovo (96A022)

[redacted] ASTI CORSO ALFIERI (vic.) - cedesi pasticceria con forno, rivendita pane. Ottimo [redacted] persone.

IN ASTI - ZONA FORTE PASSAGGIO cedesi per motivi familiari negozio [redacted] elettrodomestici [redacted] videocassette (98A22)

INTERMEDIAZIONI IMMOBILIARI s.a.s. di LIGUORI R. [redacted] C.
ASTI - P.za Statuto, 1
Tel. (0141) 595675 [redacted]

ADERENTE

[redacted]

Acquisti solo col 30% in contanti
ULTERIORI OFFERTE NELLA USCITA DEL MARTEDÌ

AFFITTI E CESSIONI

VIA CARDUCCI ampio appartamento finemente ristrutturato, 300 mq a referenziati.
Ufficio 170 mq signorile vicinanze C.so Dante L. 1.500.000 al mese.

ALLOGGI IN ASTI
ZONA CENTRO

Via Less[redacted] vendiamo libero, luminoso, panoramico appartamento composto [redacted] ingresso, disimpegno, sala, cucina, due camere, bagno, ripostiglio e cantina. **L. 150.000.000 (E. 77.469)**

Via Lessona vendiamo appartamento libero composto di ingresso, tinello, cucinino, 2 camere, bagno, ripostiglio e cantina. **L. 120.000.000 (E. 61.975)**

P.zza Castigliano [redacted] palazzotto del '600 finemente ristrutturato, splendido appartamento composto di salone, cucina, [redacted] camere, doppi servizi, ampia tavernetta e cortile privato lastricato. Richiesta **L. 730.000.000 (E. 377.014)**

Nel centro storico raro gioiello di stabile antico egregiamente restaurato, vasto salone con caminetto, cucina, 3 camere, 3 bagni, cabina armadio, ripostiglio, disimpegno, garage e tavernetta, circa 300 mq. abitativi, cortile lastricato. Prezzo molto interessante. Si considerano permute.

[redacted] Comentina ottimo ufficio ampio ingresso, quattro vani, due servizi, 2 [redacted] 150 mq. circa. **L. 400.000.000 (E. 206.583)**

V.ze [redacted] vendiamo libero, ristrutturato, ingresso, soggiorno [redacted] angolo cottura, camera, bagno, garage, cantina **L. 113.000.000 (E. 58.360)**

[redacted] Cavour adiacenze ottimo appartamento libero, parzialmente mansardato composto di disimpegno, soggiorno, cucinino, due camere, bagno e balcone. **L. 110.000.000 (E. 56.810)**

Via Brofferio vendiamo libero appartamento composto di ingresso, [redacted], camera, cameretta, cucina, bagno, locale caldaia, balcone e cantina. **L. 230.000.000 (E. 118.785)**

[redacted] NORD

Fortino vendiamo in palazzina [redacted] costruzione appartamenti composti di: - sala, cucina, disimpegno, 3 camere, 2 servizi, tavernetta, garage doppio, cantina e giardino privato. Lire 400.000.000 (E. 206.583)

[redacted] G. Rosa in ottima e tranquilla posizione vendiamo libera villetta [redacted] schiera, signorile, di recente [redacted]struzione, in ottimo stato di [redacted]tenzione, composta [redacted] tavernetta, salone, cucine, 3 camere, 2 servizi, lavanderia, mansarda, cantina e garage doppio - [redacted] terrazzi ampi e giardino - Riscaldamento autonomo a metano - vetri camere [redacted] sicurezze. **L. 620.000.000 (E. 320.203)**

[redacted] C. [redacted] - adiac. V.T. Vecel- [redacted] libero, luminosissimo ingresso, sala, cucina, 3 [redacted] 2 ser[redacted], cantina e garage.

[redacted] - [redacted] Vittorio [redacted] lib[redacted] ottimo appartamento composto di ingresso, sala, cucina grande, camera, bagno, cantina e garage. **L. 180.000.000 (E. 92.962)**

[redacted]

Via Galvani vendiamo libero appartamento ristrutturato composto di ingresso, tinello, cucinino, tre camere, bagno [redacted] posto auto. **L. 105.000.000 (E. 54.228)**

Via Pascoli angolo Viale alla Vittoria [redacted] vendiamo libero rimesso [redacted]o, bell'appartamento composto di ingresso, sala, cucina, due camere, bagno, cantina e garage. **L. 230.000.000 (E. 118.785)**

[redacted] La Vittoria vendiamo libero, signorile, luminosissimo appartamento composto di ingresso, sala, cucina, d[redacted] camere, bagno e cantina. **L. 230.000.000 (E. 118.785)**

ZONA EST

Corso [redacted] vendiamo [redacted] spazioso appartamento composto di ingresso, salone, cucina abitabile, [redacted] camere, bagno, cantina [redacted] p[redacted] auto privato. **L. [redacted].000 (E. 82.633)**

Via Cagna vendiamo libero appartamento luminoso composto di ingresso, tinello, cucinino, 2 camere, bagno, ripostiglio [redacted] cantina. **L. 155.000.000 (E. 80.051)**

[redacted] Evasio vendiamo libero appartamento composto [redacted] ingresso, tinello, cucinino, 2 camere, bagno, ripostigli e cantina. **L. 144.000.000 (E. 74.370)**

V.le Pilone appartamento [redacted] posto di ampio ingresso, cucina, due grandi camere, bagno, due balconi, cantina e garage. **L. 165.000.000 (E. 85.215)**

ZONA OVEST

C.so Torino vicinanze PAM vendiamo ampio monolocale con zona cottura, bagno e garage. **L. 90.000.000 (E. 46.481)** reddito 6.7%

C.so Torino - vendiamo libero ottimo appartamento composto di: ingresso, soggiorno, cucinino, due camere, bagno, ripostiglio, [redacted] balconi, e cantina. Possibi[redacted] di garage. **L. 158.000.000 (E. 81.600)**

[redacted].so Torino - vendiamo [redacted] ottimo appartamento composto di saloncino con angolo cottura, [redacted]mera, bagno, balcone, un garage e cantina; riscaldamento autonomo. **L. 125.000.000 (E. 64.557)**

LOCALI COMMERCIALI BOX - CAPANNONI

Corso Torino ottimo garage ampio, interrato. **L. 25.000.000 (E. 12.911)**

Via Q. Sella angolo V. [redacted] vendiamo valido negozio con locale sottostante e servizi. **L. 150.000.000 (E. 77.469)** ottimo anche per investimento reddito 6.5%

Corso Ivrea vicinanze Corso Torino garage interrato. [redacted]rone. **L. 20.000.000 (E. 10.329)**

TERRENI

[redacted] diamo due [redacted] di [redacted] con progetti [redacted] per 2 ville [redacted] L. [redacted] (E. [redacted]

Castelnuovo Calcea loc. Cirano Fontana Argentina vendiamo bel vigneto di circa mq. 4100 a lire 12.900.000 trattabili (E. 6.662)

[redacted] CINTURA DI [redacted]

Mongardino vendiamo casa indipendente [redacted] quattro lati di circa 200 mq. su due piani [redacted] ristrutturare, in corpo staccato, rustico indipendente - cortile [redacted] **L. 170.000.000 (E. 87.798)**

[redacted] - vendiamo rustico [redacted] accatastato al N.C.E.U. libero [redacted] composto di soggiorno, cucina, 4 camere, bagno, 3 ampi locali [redacted] sgombero, cantina, cortile privato e piccolo giardino. **L. 95.000.000 (E. 49.063)**

A 3 [redacted] centro - libero ristrutturato, rustico composto da 2 appartamenti composti di: ingresso, soggiorno, cucina, [redacted] camere e bagno - soggiorno, cucina, 2 camere e bagno - 2 grandi garages, deposito in corpo staccato. Cortile e terreno antistante [redacted] **L. 350.000.000 (E. 180.760)**

Quarto Inferiore - vendiamo libera porzione di [redacted] indipendente su 3 lati, rifatta a [redacted] composta di salone, cucina, due camere, due servizi, ripostiglio, ampio porticato recuperabile come volumetria. **L. 200.000.000 (E. 103.291)**

[redacted] Marzanotto - vendiamo libera villa a schiera [redacted] ottime rifiniture, [redacted] costruzione di salone, cucina abitabile, 3 camere, 2 servizi, mansarda e tavernetta. **L. 525.000.000 (E. 271.140)**. Si considerano permute

VILLE E RUSTICI
[redacted] ASTI - TORINO

[redacted] Michele vendiamo casa indipendente su tre lati composta di 6 vani, doppi [redacted] garage e cantina - ristrutturata - giardino circostante - ottima posizione soleggiata. **L. 301.000.000 (E. 155.454)**

[redacted] libero casale molto soleggiato, completamente ristrutturato composto [redacted] ingresso, sala, cucina, tre camere, bagno, cantina e [redacted] - in corpo staccato ricovero attrezzi e giardino circostante. **L. [redacted] (E. 187.473)**

[redacted] vendiamo libera in posizione panoramica ampia villa indipendente (bifamiliare) composta di otto camere, 3 servizi, sgombero, garage, 2 ingressi e 8.000 mq. di terreno [redacted]. **L. 360.000.000 (E. 185.924)**

Cellarengo, in frazione, vendiamo [redacted] bello ed ampio rustico molto ben ristrutturato composto da: salone con camino, cucina abitabile, soggiorno, 4 camere, due servizi, ampia stalla [redacted] fase [redacted] finizione, cantina, garage [redacted] caldaia, fienile e mq. 2300 di giar[redacted] circostante attrezzato. **L. 308.000.000 (E. 159.100)**

DIRETTRICE [redacted] ALESSANDRIA

[redacted] vendiamo in posizione dominante porzione [redacted] indipendente [redacted] tre lati, ristrutturata composta di [redacted] doppi servizi, magazzino, cantina [redacted] garage doppio - due giornate di terreno [redacted] vigna e frutteto circostan[redacted]. **L. 325.000.000 (E. 167.848)**

Cerro Tanaro, rustico indipendente su tre lati con grande cortile proprio composto di ingresso, tinello, cucina, tre camere, bagno, ampio fienile, magazzino e [redacted] recuperabili, [redacted] in corpo staccato vasto porticato. **L. [redacted] (E. 123.950)**

Castello d'Annone vendiamo in pe[redacted] ampia casa [redacted] anche per due nuclei familiari composta di ingresso, salone, 5 camere, 2 cucine, [redacted] servizi, cantina e fienile recuperabile; locale indipen[redacted]te di circa [redacted] mq. e piccolo cortile; 4 g[redacted]. **L. 350.000.000 (E. 180.760)**

Rocchetta Tanaro, in p[redacted] casa rurale già riattata indipendente a tre lati, composta di cucina, [redacted]la, tre camere, due servizi, portico recuperabile; altro fabbricato antistante, giardino e terreno. **L. [redacted]000 (E. 46.481)**

Rocchetta Tanaro, vendiamo rustico ristrutturato su 2 p. composto [redacted] sala, cucina, bagno, disimpegno e lavanderia al PT.; disimpegno, 2 camere, bagno, terrazzo e sottotetto - Porticato e giardino circostante **L. 355.000.000 (E. 183.342)**

DIRETTRICE [redacted] CASALE

Valgera vendiamo libera porzione di casa composta di: due cucine, sala, [redacted] camere, doppi servizi, magazzino, ripostiglio ed [redacted] pia c[redacted]a, cortile privato, orto e giardino - [redacted] mq. [redacted] terreno. **L. 342.000.000 (E. 176.625)**

[redacted] vendiamo porzione [redacted] casa libera [redacted] tre lati panoramica, composta [redacted] soggiorno, cucina, due [redacted], bagno, garage, [redacted]tina e giardino. **L. 89.000.000 (E. 45.965)**

Tonco vendiamo libero appartamento di nuova costruzione composto di ingresso, tinello con cucinotta, 3 camere, bagno, ampio terrazzo, balconi, cantina e garage. **L. 190.000.000 (E. 98.127)**

Montemagno vendiamo [redacted] splendida posizione antico casale in fa[redacted] restauro composto [redacted] salone, cucina, [redacted] camere, tripli servizi, tavernetta, garage, terrazzi e locali di servizio [redacted], ampio cortile [redacted] porticati. **L. [redacted] (E. [redacted].936)**

[redacted] vendiamo [redacted] posizione dominante porzione di ru[redacted] indipendente su tre lati composto di ingresso, cucina abitabile, camera, servizio, cantina e garage, 700 mq. di terreno. **L. 60.000.000 (E. 30.987)**

[redacted] fraz. [redacted] d'epoca splendidamente panoramica, composta di quattordici vani e accessori per oltre 500 mq. [redacted] soletta con ampio terreno circostante per circa mq. 2500. **L. 350.000.000 (E. 180.760)**

[redacted]
ASTI-NIZZA CANELLI

[redacted] Scarampi [redacted] residenziale in fase di costruzione villa trifamiliare con unità abitative di circa 200 mq caduna con garage interrato e giardino doppio a partire da L. 195.000.000 (E. 100.709) per la sola struttura. L. 366.000.000 (E. 189.023) chiavi in mano

Montegrosso - Vigliano vendia[redacted] indipendente su quattro lati, ristrutturata, composta di salone doppio con camino, tinello, [redacted]cinino, due [redacted] doppi servizi, [redacted] panoramico, splendida tavernetta possibilità [redacted] box auto - cortiletto cintato. **L. 325.000.000 (E. 167.848)**

Belveglio comoda al [redacted] vendiamo [redacted] porzione [redacted] casa già riattata composta di soggiorno, camera, cucinino e bagno al P.T.; 3 camere e bagno al 1P., garage, orto e giardino. **L. [redacted] (E. 56.294)**

DIRETTRICE
[redacted] - [redacted]

[redacted] vicolo San Giovanni vendiamo libero, arredato, soggiorno, cucina, bagno con antibagno, terrazza, cantina e garage. **L. 200.000.000 (E. 103.291)**

DIRETTRICE
ASTI - [redacted]

[redacted]ro vendiamo casa indipendente da terra a cielo ristrutturata composta di ingresso, cucina, soggiorno, salone, due camere, doppi servizi, veranda, loc. caldaia - negozio e cantina - garage quadruplo. **L. 210.000.000 (E. 108.456)**

S. [redacted] vendiamo ampio e bel cascinale indipendente di circa 500 mq. di soletta - da rivedere - con quattro giornate di terreno circostante. **L. 360.000.000 (E. 185.924)**

Viale vendiamo villetta indipendente composta di sala, tinello, cucina, [redacted], bagno, terrazzo, legnaia, [redacted] giardino. **L. [redacted] (E. 118.785)**

Corsione vendiamo porzione [redacted] rustico libero su tre lati composto di 5 camere, cucina e cantina, rustico antistante di stalla e fienile, ampio cortile comune e piccola porzione di terreno. L. 67.000.000 (E. 34.603)

Ieri nuova riunione sulle sottozone spuntano altre proposte

La Barbera si farà in sette?

Intanto a Bruxelles brindano con l'«Asti»

Un per tra i filari

Industriale torinese (settore auto) affidamento enologico

Sarà l'imprenditore torinese Renato Argonauta, l'«affidatario» dei filari di Barbera d'Asti per il '99. L'iniziativa, promossa dal consorzio valli Belbo e Tiglione ogni anno glie un personaggio appartenente a vari settori dell'economia, dello spettacolo della politica, per affidare simbolicamente la cura di filari di vigneti storici. Dalle uve, ricavate bottiglie di Barbera d'Asti personalizzate con una etichetta particolare che l'«affidatario» offrirà a personalità ambiente di lavoro.

L'anno passato come «testimonial» fu scelto il presidente Provincia Giuseppe Goria, che accudì filare di viticoltore Alberto Boero a Vinchio. L'iniziativa «Filari in affido» sarà presentata sabato alle 18 nell'«Ala» piazza Ferraro.

Consorzio Valli Belbo Tiglione (raggruppa 17 paesi del Sud Astigiano), ha organizzato un incontro un duplice scopo. Presentare l'annata '98 della Barbera d'Asti ed affidare i filari con tanto di atto notarile dello studio Balbiano di Nizza. Quest'anno saranno tre, ad Incisa, Agliano e Mombaruzzo.

Renato Argonauta, 69 anni, è presidente del gruppo «Ifan spa» ed è proprietario della «Zucca», un vasto podere di Incisa, che fu di Fausto Coppi. L'imprenditore è alla testa di un gruppo che conta 450 dipendenti, quattro aziende commerciali ed altre nei settori finanziari, assicurativo, di noleggio ed immobiliari.

Andrea Drago presidente del Consorzio e Tiglione

allestendo a Settimo Torinese il primo centro «commerciale integrato» d'Europa, cato all'auto ed al indotto. 230 mila metri quadri con un piano occupazionale che prevede circa mille posti di lavoro.

«Un manager così - commenta Andrea Drago, presidente consorzio - se applica alla promozione della Barbera non può che farla diventare un . L'appuntamento di sabato sarà anche occasione per un dibattito sul futuro delle Barbera d'Asti e sulle prospettive di mercato «miracolo Barbera». Di estrema attualità, visto che proprio ieri pomeriggio in Provincia, si discusso ancora una volta dei disciplinari delle sottozone.

Enrica Cerrato

ASTI. Il campanilismo enologico, che aveva portato negli Sessanta Settanta alla proliferazione delle doc, alcune delle quali poi rilevatesi «fantasma», pare riproporsi nella vicenda cartabollesca delle sottozone Barbera d'Asti. Se ne è avuta una riprova ieri durante l'incontro tenutosi in Provincia tra l'assessore Agricoltura Giovanni Pensabene e una cinquantina di sindaci impegnati a ridiscutere, per l'ennesima volta, sulla possibilità di far nascere e indicare poi sulle etichette i nomi di zone vitivinicole particolare pregio, dove per tradizione si coltiva e ottiene la migliore Barbera.

Le prime tre indicazioni Nizza, Lauretum (zona di Costigliole) e Astiano (Mongardino d'intorni hanno avuto vita travagliata e la proposta è arenata a Roma al Comitato nazionale vini.

Ieri è stata ripresa e come accade in questi casi gli esclusi hanno fatto sentire loro voce proponendo altre sottozone: una per Moncalvo e l'area monferrina attorno al capoluogo aleramico, un'altra comprende i comuni della Valle Versa (ma c'erano sindaci ieri a rappresentarla) e avrebbe come Colli romanici in riferimento ai molti monumenti quel periodo storico, una toccherebbe l'area tra Dàmiano, Cisterna e Cantarana. Infine anche Canelli, in un primo tempo associata a Costigliole e Castagnole Lanze, sarebbe ora capofila di una nuova sottozona con estensione verso la Lange e la Val Bormida.

In tutto sarebbero sette, problemi di nomi e confini con buona pace dei consumatori, soprattutto stranieri, che già faticano ad av ben chiari i termini di Piemonte, Langhe, Roero e Monferrato e negli Stati Uniti capita che chiedano «quante ore di aereo ci sono tra Asti e Alba?».

Ma, si sa, il campanile, soprattutto alla vigilia di elezioni amministrative, spesso più forte delle logiche di marketing. Le sottozone dividono da tempi i produttori: c'è chi ci crede e vorrebbe poterle valorizzare e chi le ritiene un inutile elemento di confusione. In ogni indicarle in etichetta sarà facoltativo.

«Visto le richieste e i contrasti promesso un monitoraggio per arrivare ad un zonazione di tutto il territorio della provincia e lo abbiamo compiuto. Adesso - commenta l'assessore Pensabene - invitiamo gli interessati a riproporree l'intero iter cominciare dalle firme di richiesta dei viticoltori devono rappresentare almeno il per cento della produzione Barbera a doc della indicata».

L'«ASTI» A BRUXELLES. «Abbiamo brindato con tutti, da Bertinotti a Le Pen, è stato un momento e credo utile per l'immagine del nostro spumante a doc». Ezio Pelissetti, direttore del Consorzio dell'Asti, ritorno sede del Parlamento europeo traccia un bilancio della trasferta a Bruxelles, resa possibile dall'interessamento del sindaco di Asti Luigi Florio, europarlamentare di Forza Italia. Lunedì sera, decine di eurodeputati, nelle pausa di un teso dibattito in aula sulle dimissioni della Commissione presieduta Santer, rilassati degustando l'«Asti» abbinato ad amaretti e altra pasticceria piemontese.

Anche il sindaco Florio soddisfatto dell'operazione «l'Asti a Bruxelles». «E' uno spazio a disposizione che avevamo già utilizzato con l'enoteca regionale del Monferrato di Vignale, un modo di far conoscere i nostri prodotti a platea diversa». Decine di parlamentari ed eurocrati hanno gradito. E il via libera dato ieri dai vertici dei 15 governi dell'U- nomina di Romano Prodi a presidente della Commissione, in qualche modo riallaccia il filo che si era intrecciato a Canelli nella primavera scorsa, quando l'allora presidente del Consiglio, intervenne alla manifestazione dei produttori di scato e promise interessamenti alle sorti del più famoso spumante italiano nel mondo.

Una curiosità: l'eurodeputato e leader dell'estrema destra francese Jean-Marie Le Pen, dopo aver partecipato brindisi l'Asti, lunedì è stato fermato della polizia belga che sulla auto ha trovato un piccolo arsenale, manganelli compresi. E' finito in commissariato.

Sergio Miravalle

DI PIU' CON L'ASTI

PAESE	ABITANTI x migliaio	N° bott. x migliaio	ABITANTI x bottiglia
ITALIA		17.475	3,26
ISLANDA	260		3,33
GERMANIA		21.556	3,61
PORTOGALLO			5,2
INGHILTERRA	57.500	5.589	10,28
	8.700	832	10,45
AUSTRALIA	17.700	1.502	11,76
N. ZELANDA	3.500	263	
BELGIO	10.000	613	16,31
U.S.A	230.000	12.832	

FONTE: Consorzio tutel

La elaborata dal Consorzio dell'Asti mette a confronto numero di abitanti di dieci Paesi rispetto alle bottiglie vendute: l'Italia è tornata al primo posto con un rapporto 3,26 abitanti ogni bottiglia seguita 3,33, poi Portogallo

Sterpi e paglia

Roccaverano o

ROCCA Mattinata di intenso impegno, ieri, per i vigili del fuoco di Asti, Nizza (distaccamento di volontari), Acqui, che dalle prime ore del mattino, sono intervenuti per spegnere cinque incendi sviluppatisi tra Olmo Gentile, Monastero Bormida Roccaverano.

Il primo focolaio si è sviluppato vicino all'abitato di Olmo Gentile, dove qualche giorno fa alcuni ettari di sottobosco erano andati in fumo; le fiamme hanno nuovamente attaccato un campo sterpaglie. L'incendio è stato domato in breve tempo. Verso le 10, invece, fuoco è divampato a Roccaverano, in regione Tassito, nella del caseificio sociale. Ad andare distrutto è un magazzino con quasi 200 rotoballe di fieno. Ieri a pomeriggio inoltrato i pompieri erano ancora all'opera per bonificare l'area e scongiurare una ripresa delle fiamme. E' giunta anche una sezione operativa di supporto con tre automezzi da Torino.

Sempre ieri il fuoco ha danneggiato una cascina disabitata in regione San Rocco, sulla strada che da Monastero Bormida porta a Roccaverano; a dare l'allarme alcuni vicini che hanno visto densa colonna di fumo dall'edificio. Poco dopo è scattato l'allarme per un bosco poco distante dall'area del campeggio, poi per vicina pineta nel territorio di Roccaverano. Alle operazioni di spegnimento, hanno collaborato al fianco dei vigili del fuoco, i carabinieri, uomini della Forestale, i volontari dell'Aib, l'associazione anticendi boschivi, della valle Bormida.

Nel pomeriggio sono stati spenti anche incendi di sterpaglie a Bruno, Castello d'Annone, Castagnole Monferrato, e a Valle Orfano di Variglie. [fi. l.]

Al processo polstrada gli imputati non rispondono

Riprenderà il 21 aprile il processo per lo scandalo polstrada. Ieri cinque imputati di reato connesso si sono avvalsi della facoltà di non rispondere.

Condannato: guidava patente sospesa

Vincenzo Scaramozza, 36 anni, di Mombercelli, è stato condannato in pretura a 1 mese e 10 giorni di arresto e 250 mila di ammenda per guidato patente sospesa. L'uomo era incappato per due volte nell'infrazione, contestata dai carabinieri di Montegrosso. Disposta anche la revoca della patente.

I «gemelli» Kriens alla festa anziani

Una particolare nota di colore ha accompagnato quest'anno la festa sociale del gruppo anziani di baluardo Montebello 2. Alla funzione celebrata nella chiesa dell'Annunziata, ha partecipato che il gruppo del «Gallo» Kriens, cittadina svizzera gemellata con San Damiano. Il gruppo ha proposto canti ha eseguito con la fisarmonica l'A- Maria di Schubert. La giornata si è poi conclusa con il pranzo al ristorante «La fontana» di frazione San Pietro. [cl. o.]

D. B.

Nuovi orari ambulatori

Nuovi orari per i servizi dell'Asl ospitati nella casa di ripo- San Giuseppe, via Moro 2. L'ambulatorio di cardiologia aperto lunedì 14-18; consultorio familiare giovedì 8,30-12,30; i prelievi del sangue si effettuano martedì e giovedì 7,30-9; l'ambulatorio infermieristico resta aperto lunedì 14-17,30 e martedì e giovedì 9-10; l'ambulatorio pediatrico per le vaccinazioni apre alle 11 di di venerdì. [m. t.]

RENAULT CLIO.

IL MONDO E' LA MIA CITTA'.

Da L. 17.950.000**

€ 9.270,40**

**Prezzo chiavi in mano I.P.T. esclusa.

FINANZIAMENTO IN 30 MESI A INTERESSI ZERO*.

*Esempio di finanziamento: Clio RN 17.950.000; anticipo lire ; importo finanziato lire 14.000.000; 30 rate mensili da lire 466.600; T.A.N. 0%; T.A.E. 1,40%; imposta bollo lire 20.000; spese incasso lire 250.000. Offerta valida fino al 31/3/1999 per vetture presenti in concessionaria. Salvo approvazione FinRenault.

È un'iniziativa della Concessionaria Renault

Errebi
C.so Alessandria, 445 - Asti - Tel. 0141446411

RENAULT

un'offerta dedicata a chi compra e PAGA A RATE

TUTTO SENZA INTERESSI

TRONY GARANTISCE
IL PREZZO MIGLIORE DI MERCATO
Regolamento:
Se trovi lo stesso prodotto che hai acquistato da TRONY(stessa marca, stesso modello,stesse dotazioni) entro 30 gg. dalla data di acquisto,ad un prezzo inferiore presso un altro negozio nel raggio di 20 Km dal TRONY. Vieni subito con un documento che lo comprovi e ti sara' rimborsata la differenza con in piu' un gentile SORPRESA. La garanzia non e'valida su confronti con prodotti di importazione parallela (che TRONY non tratta)e in caso di diminuzione di prezzo da parte del produttore.

Su tutti gli acquisti superiori a 350.000 puoi pagare in 6/9/10/12 rate e...

PRESTITEMPO Un finanziamento del Gruppo Deutsche Bank — Finconsumo

SENZA UNA LIRA DI ACCONTO !!! alcuni esempi:

TV COMBO 14" Pv183 c/t... videoreg. ...porcello con show view
NESSUN ACCONTO
99.0...
AL MESE X 6 MESI SENZA INTERESSI

TVC GRUNDIG T55303...KT Tv color 2... schermo piatto a/televideo
NESSUN ACCONTO
48...
AL MESE X 12 MESI SENZA INTERESSI

TV COLOR SONY KV25C5A stereo con televideo Trinitron 25"
NESSUN ACCONTO
87.000
AL MESE X 12 MESI SENZA INTERESSI

TV COLOR GRUNDIG ST7...88 28" stereo... Blackline
NESSUN ACCONTO
79.000
AL MESE X 12 MESI SENZA INTERESSI

...COLOR 16/9 ...IPS 32PV8504 schermo panoramico 32" 100 Hz ...elettronico
NESSUN ACCONTO
...
AL MESE X 12 MESI SENZA INTERESSI

VIDEOCAMERA HITACHI VME545LE 8mm con schermo LCD 2.5" stabilizzatore elettronico
NESSUN ...CONTO
111...
AL MESE X 9 MESI SENZA INTERESSI

VIDEOREGISTRATORE SABA EV10 doppia velocità 4/8 ore
NESSUN ACCONTO
59.000
AL MESE X 6 MESI SENZA INTERESSI

HI-FI AIWA ... ACCONTO
Super impianto ... separati 200 watt RMS
80.000
AL MESE X 12 MESI SENZA INTERESSI

NOKIA 5110 GSM
Con 1 frontalino colorato compreso nel prezzo
NESSUN ACCONTO
64.000
AL MESE X 6 MESI SENZA INTERESSI

MOTOROLA CD920 cell.GSM dual band c/sportellino arrotondato
NESSUN ACCONTO
94.000
AL MESE ...
SENZA INTERESSI

COMPAQ 5221 Personal Computer AMD K6 380Mhz ...monitor... compreso nel prezzo
NESSUN ACCONTO
219.000
AL MESE X 10 MESI SENZA INTERESSI

PACKARD BELL multimedia 400 ... 400mhz + monitor 15"
...CONTO
259.000
AL ... X 10 MESI SENZA INTERESSI

Lavatrice Ariston AB846TX 650 giri vasca inox 20 programmi termostato regolabile
NESSUN ACCONTO
66.000
AL MESE X 12 MESI SENZA INTERESSI

Lavastoviglie Candy CDW965SXX inox mod. Superlop - elettronica - lavaslop
INOX
NESSUN ACCONTO
99.000
AL MESE X 12 MESI SENZA INTERESSI

Frigorifero Ariston RF381X mod combinato T/38... frigorifero+congelato... a cassetti in classe B
NESSUN ACCONTO
74.000
AL MESE X 12 ME...
SENZA INTERESSI

EFF. LEGGE 80 - TAN 0% / TAEG = costo pratica ... 30.000 (es. Lire 1.000.000 in 12 rate uguali TAN 0% / TAEG 5,97%)

218.000
169.000
Sconto 22,47%

Speciale Pulizie di Primavera

ALFATEC lucidatrice FP1000+aspirapolvere ricaricabile AHB43	198.000	**170.000**	sconto 14%
HOOVER aspirapolvere T4312 1300w +aspirapolvere ricaricabile mod. 1003	338.000	**270.000**	sconto 20%
ROWENTA aspirapolvere RS020 Dymbo 1300w+aspirapolvere Ricaricabile AC120	251.000	**190.000**	sconto 24%
ELECTROLUX scopa elettrica ZS1000E 1000w elettronica +aspirapolvere ricaricabile ZB243	238.000	**200.000**	sconto 16%
SIEMENS VS72C03 aspirapolvere1400w elettronico. +aspirapolvere ricaricabile WK20A00	348.000	**300.000**	sconto 14%
MOULINEX aspirapolvere CN352 1200w+tritatutto Yllico Y92	222.000	**180.000**	sconto 19%

un'offerta dedicata a chi compra e PAGA SUBITO

SCONTO CASSA FINO AL 10%

Beati i primi !
UN MESE DI RISPARMIO AL TRONY...
(se ce la facciamo.)
Dal 24/03 al 24/04
Salvo esaurimento scorte

I punti vendita TRONY sono centri autorizzati
CENTRO TIM
MOTOROLA
TELE + D +

Su oltre 1000 articoli una fantastica occasione riservata a chi compra e paga subito

SCONTO CASSA REALE dal 3% al 10% !!! alcuni esempi:

TV COMBY TVP3350X
Tv color 14" videoreg. Inc
~~525.~~
498.000
Sconto cassa 5.14%
Sconto cassa 5,14%

TV color 14
Phonola 37
completo cor
~~279.000~~
251.000
Sconto cassa 10%
Sconto cassa 10%

TV co
HITAC
schem
Matrix
~~69~~
650.000
Sconto cassa 7%
Sconto cassa 7%

TV colo
SONY x
stereo Ic
~~89~~
872.000
Sconto cassa 3%
Sconto cassa 3%

~~1.599.000~~
1.439.000
Sconto cassa 10%
TV color GRUNDIG M702690
TV panoramico 16/9 megafon modulare
Sconto cassa 10%

Promozione valida dal 24/03 al 24/04 salvo ex-scorte,errori ed omissioni

Videocamera
Canon UC
8mm zoom 1
~~799.00~~
750.000
Sconto cassa 6%
Sconto cassa 6%

Videoregistratore AIWA HWFX6500
6 testine stereo hi-fi audio dubbing
~~499.000~~
404.000
Sconto cassa 3%
Sconto cassa 3%

HIFI MAX800 SAMSUNG
completo 40w con multi 3 CD
~~288.000~~
259.000
Sconto cassa 10%
Sconto cassa 10%

Cellulare Ericsson GSM mod.628
~~242.000~~
230.000
Sconto cassa 5%
Sconto cassa 5%

Cellulare Motorola GSM Startac 130
supermini richiudibile indistruttibile
~~749.000~~
726.000
Sconto cassa 3%
Sconto cassa 3%

~~1.700.000~~
1.699.000
Sconto cassa 5%
PACKARD BELL Club 333 personal computer AMDK6 333mhz monitor 15" compreso
Sconto cassa 5%

due pezzi al PREZZO DI UNO!
CANON : scanner + stampante
stampante Canon BJC250 a colori + scanner Canon fb320 su porta parallela
Sconto cassa 10%

Lavatrice Ariston 1436TX
6kg "SNELLA" profondità 40 cm
vasca inox termo
~~699.000~~
664.000
Sconto cassa 5%
Sconto cassa 5%

Lavas Bolle CD937
60x60 12 coperti con
incorporato
~~979.000~~
881.000
Sconto 10%
Sconto cassa 10%

Frigorife OCEAN Onda F2602
doppia p 1/260 litri con freezer
~~444.000~~
399.000
Sconto cassa 10%
Sconto cassa 10%

TRONY

NON CI SONO PARAGONI.

(CN) ASTI NUOVO C.so Alessandria ang.v.Maggiore tel. 0141/476768
(TO)Venaria c.so Garibaldi 260 tel.011/4530042-43
(TO)TORINO via Cavelli,112 ang.C.Maroncelli t.011/6638888
(TO)TORINO v.Vandalino 101 t.011/4033993
(TO)SETTIMO Torinese C.comm.Panorama tel.011/2238337
(TO)PINEROLO PAMPIGLIONE Abbadia Alpina v.Gioberto 41 tel. 0121/202010
(TO)ORBASSANO c/o Rosa dei Mobili fr.Pasta di Rivalta tel.011/9017400
(AO)AOSTA QUART loc. Amerique,103 t.0165/765010
(CN)B.S.DALMAZZO interno Borgomercato tel. 0171/261190
(CN)CASTAGNITO v.Neive,16 tel.0173/211224
(CN)RORETO di Cherasco via Cuneo,34 tel.0172/495833
(CN)GENOLA Strada Statale tel.0172/68611
(CN)MONDOVI' via Langhe,54 tel.0174/40423
(VC)VERCELLI c.so Ovest tel.0161/294692
(IM)PONTEDASSIO C. Commerciale IPERVALLE via Nazionale tel.0183/779070
(IM)VALLECROSIA via Roma,67 tel.0184/290294
(GE)BOLZANETO via Sardorella,2 t.010/7490990
(SV)CAIRO MONTENOTTE via Vernetti,5 tel.019/505378
(SV)ALBENGA Cisano sul Neva via 3/2 tel.
(MI)Trezzano S. Naviglio Sulla tangenziale Ovest uscita Nuova Vigevanese tel. 02/484771
(PC)PIACENZA Tel.0523/496170
(BG)STEZZANO Citta' Convenienza via Bolto ,8 tel.035/593781
(SV)ANDORA Uni Euro v. S.Caterina,9 tel.0182/684747
(GE)CHIAVARI Uni Euro v.Tripoli,12 tel.
(AL)ACQUI TERME Uni-Euro Centro Acquisti La Torre Loc.Cassarogna,48 tel.0144/356910

L'autostrada «killer» è ancora un cantiere, ma c'è una data per la fine dei lavori

I cartelli che annunciano tratti a carreggiata unica lungo l'autostrada Torino-Savona spariranno nel primo trimestre del 2001

Lungo i chilometri ancora da raddoppiare gli agenti della polizia stradale di Cherasco e Carcare utilizzano l'autovelox come deterrente per la velocità

10 ANNI DI CANTIERI

1992. 30 km di raddoppio
1993. apre Carmagnola-Rio Colorè
1994. apre Montecalo-Altare
1995. apre Priero-Rivere
1996. apre Rio Colorè-Marene
1997. apre Lesegno-Ceva
1998. aprono Ceva-Priero e Mondovì-Lesegno
1999. aprono viadotto Tanaro e viadotto Sturo
2000. apre Roccavignale-Montecalo (Millesimo)
2001. apre Fossano-Mondovì totale raddoppio 126 km

To-Sv, nel 2001 tutta a doppia carreggiata

Il direttore Battaglia: «Gli automobilisti nei giorni di Pasqua [illegible] subiranno disagi»

FOSSANO. Ha una data la fine della carriera del serial killer «A6», quello che lungo 126 chilometri d'asfalto tra Piemonte e Liguria ha ucciso centinaia di persone negli ultimi trent'anni.

L'assassino è l'autostrada Torino-Savona, la sua arma preferita lo scontro frontale, è data in [illegible] messo in condizioni di non nuocere è il primo trimestre del 2001. In quella data l'intera A6 sarà a doppia carreggiata. E numerose indagini statistiche hanno dimostrato che sull'unica autostrada della provincia di Cuneo si muore soprattutto dove i due sensi di marcia non sono divisi. Perché a chiunque può capitare una distrazione o un colpo di sonno e dove la carreggiata è unica, A6 non perdona.

Il weekend di Pasqua incombe. Tra il 1° e il 7 aprile percorreranno la Torino-Sa[illegible] più di centomila auto, un esodo pesante per un'autostrada che in lunghi tratti è ancora un cantiere.

«Chi si metterà in viaggio in quei giorni non subirà rallentamenti - spiega il direttore generale della Torino-Savona, Mario Battaglia -, per smontare tutti i cantieri disporremo una chiusura notturna tra Altare e Savona o martedì e mercoledì. Ci [illegible] ovviamente un traffico molto superiore alla media, quindi non vogliamo disagi per i nostri utenti».

Ma le vere buone notizie non riguardano quello che accadrà nei prossimi quindici giorni. Prima dell'estate sarà aperto al traffico il secondo viadotto Tanaro, tra Ceva e Lesegno.

Il ponte era uno dei punti critici nei fine settima estivi e l'averlo raddoppiato servirà a cancellare le code.

Un altro passo avanti importante è previsto per settembre: l'apertura del viadotto Stura. Agli utenti della Torino-Savona i lavori sembrano fermi da tempo, ma le ditte appaltatrici, guidate dalla monregalese Conicos, hanno cambiato il modo di procedere. La prima parte del ponte è [illegible] spinta in avanti dalla spalla verso Savona, la seconda, di otto campate, sarà costruita a terra e issata dalle gru, probabilmente già entro la fine del mese d'aprile. Una soluzione che servirà a scongiurare il pericolo di chiusura notturna.

Questo viadotto sarà la più importante opera di ingegneria civile realizzata nel 1999 in Italia.

Dal 1992, quando i chilometri a doppia carreggiata erano soltanto 30 [illegible] 126, la Torino-Savona ha fatto passi [illegible] gigante a forza di cantieri. E oggi si vede la fine del tunnel. Anche per i sei chilometri di Millesimo c'è una data: il primo semestre del 2000. Soltanto il tratto Fossano-Mondovì sfonderà il muro del 31 dicembre [illegible]. Per l'ultima parte della Torino-Savona a carreggiata singola, quella segnata dai nove morti dell'estate 1998 si è vicini all'assegnazione dei lavori. I cantieri saranno chiusi entro il primo semestre del 2001, una data che segnerà il raddoppio totale della Torino-Savona.

Il «time table» che conduce al completamento dei lavori porta soddisfazione in casa «A6», ma il direttore generale, Mario Battaglia, invita soprattutto alla prudenza: «Ripartiremo con la campagna per la sicurezza. Ci sarà una distribuzione di volantini che invitano gli automobilisti a percorrere con prudenza le tratte che [illegible] ancora a carreggiata unica. Stiamo completando i lavori, ma fino alla chiusura dell'ultimo cantiere sarà necessario guidare con grande attenzione».

Luca Ferrua

CAMMINAITALIA

E' in partenza il trekking più lungo del mondo

Il via domenica dalla Sardegna Arrivo il 9 ottobre a Trieste dopo cinquemila chilometri

[illegible] E' [illegible] elogio della lentezza e del camminare insieme. «Camminaitalia», il trekking più lungo del mondo (circa cinquemila chilometri sui sentieri delle Alpi e degli Appennini, isole comprese), sta per partire. Domenica, [illegible] Santa Teresa [illegible] Gallura, in Sardegna, i camminatori si metteranno in marcia, seguendo un tracciato che nel '95 superò il collaudo con successo di migliaia di persone. Ma quest'anno il nu[illegible] degli iscritti è aumentato e forma un piccolo esercito: quasi quindicimila.

T[illegible] coloro che [illegible] più regioni hanno annunciato la partecipazione: an[illegible] e ragazzi, parecchie le donne. Un affollamento [illegible] Sud, a dimostrazione dell'interesse per questo tipo di manifestazione che unisce l'Italia attraverso il classico sentiero ideato dal Club Alpino Italiano.

Quasi sette mesi [illegible] gli scarponi ai piedi, [illegible] lungo un itinerario accessibile anche ad escursionisti alle prime esperienze, purchè - è ovvio - con [illegible] minimo di allenamento nelle gambe.

«Sarà l'occasione ideale per conoscere l'Italia minore [illegible] tutta la sua ricchezza naturale [illegible] culturale», dice Teresio Valsesia, giornalista-scrittore novarese, protagonista e promotore dell'iniziativa che quest'anno coinvolge oltre al Cai anche l'Associazione nazionale alpini, nell'ottantesimo anno di fondazione.

Camminare [illegible] giorno [illegible] incontrarsi la sera, nei villaggi di montagna, dove per i gruppi di partecipanti [illegible] previsti accoglienze e ci sa[illegible] momenti per confrontarsi [illegible] le popolazioni locali.

Un «Camminaitalia» nazionale ma con forte matrice piemontese: con Valsesia ci sarà infatti anche il fotoreporter e cinoperatore Renato Andorno di Ghemme (Novara), che durante la lunga camminata festeggerà [illegible] mezzo secolo di attività.

E parecchie altre [illegible] le componenti di piemontesità, a cominciare dagli sponsor dell'iniziativa (Banca Popolare di Novara e Distillerie Francoli). Non solo: Piemonte e Valle d'Aosta saranno interessate da Camminaitalia per [illegible] mese e mezzo, dal 17 giugno al 30 luglio, secondo un itinerario che entrerà nel Cuneese e uscirà dall'Ossola per immergersi poi in Lombardia, Veneto, Friuli Venezia Giulia e terminare il 9 ottobre [illegible] Malchina di Trieste.

Naturalmente i camminatori saliranno dal Sud, dopo aver percorso la Sardegna e la Sicilia, seguendo la dorsale appenninica.

La presentazione ufficiale è stata caratterizzata da due momenti: a Milano e a Novara, durante una serata cui hanno preso parte (oltre [illegible] Valsesia [illegible] Andorno) molti appassionati e il Coro Cai novarese. Domani la partenza del primo gruppo da Genova con il traghetto diretto a Porto Torres. Da domenica tutti in cammino.

Gianfranco Quaglia

EURO NSCG

FINO A 4 MILIONI PER ROTTAMARE UN'AUTO NON CATALIZZATA? TANTO DI CAPELLO.

Fino a 3 milioni di sconto sull'acquisto di CITROËN BERLINGO

Fino a 4 milioni di sconto sull'acquisto di CITROËN [illegible]

Fino a [illegible] milioni [illegible] sconto sull'acquisto di CITROËN SAXO

•Esempi di prezzi già scontati, inclusa Polizza Azzurro per 1 anno (I.P.T. e spese di rottamazione escluse).

BERLINGO 1.4 X	XSARA BREAK 1.4 XP	SAXO Mille 3 porte
[illegible] 19.940.000	[illegible] 23.590.000	[illegible] 13.870.000

POLIZZA AZZURRO CITROËN in [illegible] di furto prevede: sostituzione dell'au[illegible] [illegible] modello identico o restituzione intero valore assicurato per passare ad altro modello Citroën, [illegible] sostitutiva per 30 giorni in caso di riacquisto di una nuova Citroën, [illegible] identicar dell'auto, [illegible] Banca Dati e Ritrovamento [illegible]

CITROËN
CITROËN. L'AUTO CHE TI PENSA

L'offerta valutata in collaborazione con i Concessionari Citroën valida fino a fine mese e non cumulabile con altre iniziative in corso.

GALVAGNO
Corso Savona, 196
Tel.0141.598687
ASTI

Prosegue il concorso «Sanremo clonati» [redacted] Boca Club

Il festival dei sosia

Le selezioni ogni venerdì sera

ASTI. Sono una trentina, agguerriti, qualcuno davvero somigliante, tutti con la grinta del cantante. Sono i partecipanti a «Sanremo clonati», il festival per imitatori e sosia di cantanti, organizzato dal Boca club (in corso Venezia, accanto al Wonder Pool) e da Primaradio.

Si sono già svolte tre serate, [redacted]do un folto gruppo di appassionati della canzone. Il presentatore e organizzatore Salvatore «Tattoo» Stella, dj [redacted] Primaradio, spiega la [redacted] del [redacted]: «Non è necessario [redacted] sosia, l'importante [redacted] aver voglia [redacted] cantare. Basta scegliere la canzone preferita, presentarsi con [redacted] base registrata e mettercela tutta».

Finora i vincitori [redacted] stati Simone Poncino (si è presentato come Gianni Morandi), Luciano Ferrante (Max Pezzali degli «883») e il cantautore Luciano Caracchi (Al Bano). Poncino e Ferrante si sono anche presentati insieme come «Audio 2». [redacted] c'è [redacted] ha deciso di presentarsi come la [redacted] degli «Aqua» (Piera Passarella), e come Liza Minnelli (Liliana Barraco). Altri hanno interpretato brani [redacted] Renato Zero, Mina, Spagna, Paolo Vallesi, Carmen Consoli, Mia Martini e altri.

Da sinistra: Luciano Caracchi, Piera Passarella e Liliana Barraco

Le selezioni di «Sanremo clonati» si svolgono ogni venerdì sera al Boca club. «Chiunque può partecipare - spiega Tattoo - non ci sono limitazioni. E l'iscrizione è gratuita».

Chi intende partecipare deve presentarsi al [redacted] il giovedì [redacted] 18 per le prove, portando con sé la [redacted] registrata della canzone che desidera interpretare. Chi sarà selezionato potrà partecipare alla serata del venerdì. I vincitori di ogni serata avranno diritto a partecipare anche [redacted] successive. Domani sera inoltre è atteso come ospite il cantautore Piero Montanaro con Eugenio Beltracchini dei «Cantavino». La giuria sarà guidata dalla miss Asti Barbara Lupo. Info: 0141/211.433 o 0348/253.09.37. [r. s.]

Al Sacro Cuore

Solidarietà è un cuore spiritual

[redacted] Concerto gospel sabato alle 21 nella chiesa [redacted] Sacro Cuore (quartiere di corso Alba). La serata è organizzata dal Movimento dei focolari e dall'Associazione Mondo Unito per sostenere l'iniziativa «Asti per Mosca».

Il programma del concerto di solidarietà comprende brani gospel, negro-spiritual e autori classici, da Bach a Brahms. Interpreti saranno il coro polifonico [redacted] (Cn) diretto [redacted] Flavio Becchis, con Giuseppe Cappotto (pianoforte), Valeria Arpino (vocalist). Ci sarà anche la «Schola Cantorum San Bartolomeo», e il gruppo «The singing frogs», specializzato nel repertorio neroamericano.

L'ingresso è libero. Il ricavato del concerto è destinato ad attività artigianali in un quartiere [redacted] periferia di Mosca dove opera l'associazione di solidarietà sociale «Nadjezda». Lo scopo dell'inziativa è realizzare [redacted] scuola-laboratorio di falegnameria dedicata [redacted] giovani, oltre [redacted] potenziamento [redacted] laboratori di sartoria, [redacted] e lavorazione del cuoio già esistenti. Informazioni: 0141/33.276 (Mortara) e 0141/517.975 (Bosia). [m. t.]

Asti e San Damiano

Immagini del barocco in due mostre

ASTI. Prosegue fino a domani la mostra sul «Barocco» al palazzo della Provincia di [redacted]. L'atrio del salone consigliare ha accolto questa settimana gli elaborati (disegni e ricerche storiche) frutto della collaborazione [redacted] la classe 3F della media «Brofferio» e la 3D del collegio «La Vanoise» di Modane.

Il gruppo di studenti francesi con i coetanei astigiani oggi visiterà a San Damiano un'altra mostra fotografica «Itinerari barocchi in provincia di Asti».

L'allestimento sandamianese nella galleria comunale è stato organizzato dall'assessorato alla Cultura della Provincia e dal Comune [redacted] San Damiano. La collaborazione tra la scolaresca francese e quella italiana si [redacted] iniziata due anni fa e ha avuto come oggetto di studio due edifici astigiani: la chiesa di San Martino di Asti e la confraternita di San Giuseppe di San Damiano. I ragazzi della scuola «Brofferio» sono stati coordinati nella ricerca dall'insegnante Rosanna Trombetta e seguiti nel progetto da docenti di lettere e educazione artistica (Lietta Loso, Concettina Balliano, Matilde Picollo e Fiorella Graglia). [cl. o.]

[redacted]

[redacted]

RELIGIONE

L'uomo lacerato

Si presenta come un diario spirituale il libro appena pubblicato da don Piero Borelli, salesiano, parroco del Don Bosco, dal titolo «L'uomo lacerato» (Elledici, Leumann, Torino, 78 pagine, 10 mila lire). E' un quaderno di meditazioni che l'au[redacted] ha destinato ai giovani, il cui sottotitolo [redacted] «Uomini e donne sulla strada della cro[redacted]. Don Borelli presenta 32 «scene», tratti da momenti salienti del Vangelo, e li commenta. Oltre a un testo esplicativo, riporta alcune citazioni, domande che si trasformano in spunti di riflessione, poesie. Ogni capitolo è poi chiuso da [redacted] sorta di lettera al Signore, come ultima, personale, riflessione.

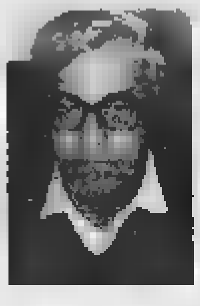

Don Piero [redacted] parroco del Don Bosco ha pubblicato il libro [redacted] lacerato»

«Questo non è un libro 'pio' - spiega l'autore nell'introduzione - E' piuttosto [redacted] sferzata [redacted] quel caramello cristiano che infastidisce i credenti diventati adulti e le persone che ricercano un senso alla sofferenza congenita del mondo». L'attenzione di don Borelli è in effetti puntata sugli aspetti più «faticosi» della vita del Cristo, che permettono un'approfondimento della questione della sofferenza. «Le ultime ore di Gesù - aggiunge il sacerdote - sono cariche di violenza, psicologica e fisica. E però, come per [redacted] sindone, il negativo mi rivela l'altra immagine, quella di [redacted] tenerissima appassionata dichiarazione d'amore. L'ha donata a me, a tutti».

Il volume sarà presentato dall'autore sabato 27 marzo alle 21, alla libreria Alphabeta, in corso Dante 109. Con don Borelli dialogherà Adriana Marchia, assessore alla Cultura del Comune.

POESIA

Bagliori dell'anima

E' in libreria la raccolta di poesie [redacted] Augusto Peluso «Bagliori dell'anima» (Edizioni «Il grappolo», [redacted]. Eustachio di Mercato S. Severino, Salerno, 44 pagine, 12 mila lire). L'autore, originario dell'Irpinia, vive ad Asti da 30 anni; dagli Anni '60 coltiva la passione per la poesia, ha partecipato a parecchi premi letterari e ha pubblicato liriche anche in numerose antologie. La sua è [redacted] poesia ricca [redacted] immagini, che presenta sensazioni, ricordi, pensieri, momenti di vita vissuta. I versi di Peluso sono scorrevoli e vibranti. Tra i testi anche un'accorata riflessione sull'alluvione del '94.

Alunni delle elementari attori all'Oratorio

Stasera l'arcobaleno va in scena a Nizza

NIZZA. Quaranta bambini di sei anni stasera alle 20,30 debutteranno come attori all'Oratorio Don Bosco nello spettacolo [redacted] «Arcobaleno oggi»: canti, danze, movimenti in libertà, nati nell'ambito del progetto di animazione teatrale [redacted] elementari Rossignoli. L'ingresso [redacted] libero.

C'è una particolarità: ad avvicinare gli scolari al teatro [redacted]no stati gli obiettori di[redacted] in servizio in Comune, trasformatisi in autori, registi e direttori di scena. Sono Ernesto Venditto, Paolo [redacted] Santis, Giovanni Sciangula e Maurizio Arnaud. Hanno collaborato [redacted] le insegnanti [redacted] Bo, Anna Maria Ciullo, Silvana Quadi e Rosanna Rota.

«Da ottobre, per un'ora la settimana - spiegano le insegnanti - i bambini hanno seguito lezioni con gli obiettori, che hanno proposto attività preparatorie al teatro, imitazioni, giochi- spettacolo, tutti documentati in videocassette». Infine [redacted] nato «Arcobaleno oggi», il cui testo è stato scritto da Erne[redacted] Venditto e Antonella Carlucci. «Sono stati coinvolti an[redacted] i genitori», aggiungono gli organizzatori.

Stasera sul palco dell'Oratorio saliranno Sabrina Carollo, Marco Careri, Mengxiao Chen, Emanuele D'Amico, Francesco Drago, Donatella Erario, Alice Ghignone, Giulia Giolito, Letizia Gorreta, Ilenia Iaria, Sara Jamaaoui, Costanza Massolo, Anna Muni, Giulio Pennacino, Simone Quaglia, Simone Rienzi, Eleonora Testa e Davide Tortelli Sosso (tutti della prima B).

Con loro gli scolari [redacted] prima C: Marco Accornero, Federica Cavallotto, Francesco Conta, Maicol Cotrone, Alessandro Drago, Serena Fois, Andrea Giolito, Stefano Grillo, Federica Gulino, Valentina Gulino, Beatrice Jacobuzzi, Andrea Napodano, Luca Ponzo, Alessandro Provini, Linda Rissone, Ciro Scarpati, Melissa Tomasi e Matteo Zaccone. [e. ca.]

[redacted]

[redacted]

[redacted] teria a scopo benefico [redacted] ultime iniziative degli «Amis dla pera», presieduti da Guido Martinengo. I biglietti sono disponibili [redacted] mila lire alla farmacia Liprandi [redacted] all'edicola nella Coop [redacted] Alessandria. Ogni mercoledì sono pure in vendita nella sede degli «Amis», co[redacted] Alfieri 442, dalle 18 alle 20. Primo premio un ciclomotore Malaguti; 2°) tv Mi[redacted] 21', 3°) stereo compact Grundig cd; 4°) videoregistratore Telefunken; 5°) telefonino Siemens P/6. Dal 6° al 10° con[redacted] di vino [redacted] L'estrazione è prevista per sabato [redacted]rile.

Guido Martinengo presidente degli «Amis [redacted] pera» che hanno organizzato una [redacted] benefica

0141/437.247 dalle [redacted] alle 11).

[redacted] Stasera alle 20,30 al Centro di Armonia Cascina Valgomio (011/967.49.17) percorso [redacted] auto-conoscenza «Le dinamiche interiori» con Claudio Mammarella. Sabato [redacted] domenica seminario «Corpo e anima [redacted] danza» con Caroli[redacted] Botti.

[redacted] La Lav (Lega anti-vivisezione) ripete domenica 28 in via Garibaldi la raccolta di firme e la vendita di uova di cioccolato per [redacted] campagna di sensibilizzazione sulle condizioni in cui sono allevate le galline ovaiole. Sarà possibile inoltre iscriversi all'associazione.

[redacted] Domani alle 18 in Provincia si terrà la cerimonia [redacted] chiusura dell'anno accademico dell'Università della Terza [redacted] di Asti. Interverranno il presidente Mario Bozzola e il direttore dei corsi Sergio Cavagnero. Sabato alle 11 in Cattedrale messa per la fine dei corsi (info:

[redacted] Nella ultima riunione del Rotary Club di Asti il presidente Maurizio Lanza ha delineato avvenimenti della storia di Asti accaduti nel 16° secolo. Tra gli argomenti trattati il presidio spagnolo, le visite dei duchi di Savoia in città, la drammatica peste del 1598 e infine un episodio di cappa e spada che ebbe [redacted] scenario contrada Maestra, l'attuale corso Alfieri. Ospiti della serata gli amministratori comunali Antonio Baudo, Adriana Marchia e Domenica Demetrio.

[redacted] I Convegni culturali Maria Cristina di Asti organizzano p[redacted] il 30 marzo una visita all'abbazia benedettina di Novalesa. Partenza alle 9 da piazza Dante, arrivo alle 10,30 incontro con la comunità e visita al monastero; seguirà alle 14,30 la meditazione di Piero Ottaviano sul tema «La fede: virtù teologale cristiana». Ritorno alle 19. La quota comprensiva del pranzo e pullman è di 65 mila lire. Le adesioni si ricevono ai numeri 0141/208.506 e 33.004.

CROCE ROSSA. Lunedì 29 s'inizia il [redacted] di preparazione per aspiranti volontari di soccorso e soccorritori emergenza sanitaria 118, organizzato dalla Croce rossa. Possono partecipare volontari da 18 a 65 anni. Info: nella sede di via Foscolo 7, tel. 0141/417.741.

ALTER EGO. L'associazione culturale Alter Ego organizza il primo premio letterario nazionale «Peter Pan» a tema libero. Scadenza [redacted] aprile. Info: 0141/532.679.

CAI. Assemblea dei soci martedì [redacted] alle 21,30 nella sede del Cai, corso alla Vittoria 50. All'ordine del giorno la relazione del presidente Claudio Nuti, modifiche allo statuto.

Manuela Taliano

AURORA immobiliare
L.go Martiri della Liberazione, 1 - Asti
Tel./Fax [redacted]

ALLOGGI IN ASTI

Viale Pilone - alloggio [redacted] ingresso, cucina, sala, 2 camere letto, bagno, cantina e garage. L. 200.000.000

Collina Volta - alloggio [redacted] ottime rifiniture, di salone living, cucina, 2 camere letto, doppi servizi, mansarda, terrazzo, cantina e garage.

Pressi Corso Alba - alloggio di ingresso, cucina, sala, 2 camere letto, doppi servizi, cantina e garage. L. 220.000.000

Zona Stazione - alloggio di ingresso, cucinotta, 3 camere, bagno, cantina, posto auto. L. 130.000.000

Via Arione - vendesi garage doppio L. 35.000.000

Pressi Via Torchio - alloggio di ingresso, cucina, salone, 2 camere letto, doppi servizi, cantina, ampio garage. L. 188.000.000

Zona Centro - alloggio di ingresso, cucina, salone, 4 camere, doppi servizi, terrazzi, cantina, garage

Zona Stazione - luminoso alloggio di ingresso, cucinino, tinello, camera letto, bagno, cantina L. 96.000.000

Corso F. Cavallotti - alloggio di ingresso, cucina, salone, 2 camere letto, doppi servizi, cantina e garage L. 270.000.000

Pressi C.so Alba - alloggio di ingresso, cucina, sala, 2 camere letto, bagno, cantina e garage. Risc. autonom. L. 220.000.000

C.so XXV Aprile - alloggio di ingresso, cucinino, tinello, 3 camere, bagno, cantina e garage L. 220.000.000

Corso Torino - panoramico alloggio di ingresso, cucina, 2 camere, bagno, cantina e posto auto. Risc. auton. L. 140.000.000

Via Roero - alloggio ristrutturato di ingresso, cucina, sala, [redacted] camere letto, bagno, cantina. Risc. [redacted] L. [redacted]

[redacted] ASTI

Casa Coppi - struttura a tetto di villa unifamiliare con giardino circostante. Accettasi permuta con alloggio in Asti

Vigliano - casa libera su tre lati, da trattare internamente, cortile con ingresso indipendente, orto cintato L. 75.000.000

Cortanze - casa indipendente su 3 lati. Finemente ristrutturata, con cortile cintato e terreno L. 260.000.000

Portacomaro - in posizione panoramica, casa libera su tre lati, ristrut[redacted], con orticello L. 145.000.000

5 km. da Asti - villa bifamiliare, indipendente con giardino circostante e orto L. 455.000.000

Azzano - centro paese - casa indipendente su tre lati, ristrutturata, con ampio cortile antistante. L. 215.000.000

OGGI AL CINEMA AD ASTI E DINTORNI

[redacted]

LUX. Tel. 0141-594.147. La vita è bella, di e con Roberto Benigni. Orario 19,50; 22,30. Biglietto L. 10.000 (8000).

[redacted] Tel. [redacted] Adams, con R. Williams. Or.: 20; 22,30. L. 10.000 (8000).

RITZ. Tel. 0141-530.086. Shakespeare in love, di J. Madden con G. Paltrow, J. Fiennes, G. Rush. Or.: 19,50; 22,30. Lire 10.000 (8000).

NUOVO SPLENDOR. Tel. 0141-595.040. La fame e la sete, di e con A. Albanese. Or.: 20,30; 22,30. L. 10.000 (7000).

SALA PASTRONE. Tel. 0141-596.457. Paura e delirio a Las Vegas, di T. Gilliam, con J. Depp, B. Del Toro, C. Biarko. Or.: 20,10; 22,30. L. 10.000 (7000).

[redacted]

BALDO. Tel. 0141-824.889. OGGI RIPOSO.

[redacted]

COMUNALE. Tel. 0347-37.98.182. OGGI RIPOSO.

[redacted]

AURORA. Tel. 0141-701.459. OGGI RIPOSO.

LUX. Tel. 0141-702.768. OGGI RIPOSO.

SOCIALE (STS). Tel. 0141-701.496. OGGI RIPOSO.

VERDI. Tel. 0141-701.459. CHIUSO.

[redacted]

CRISTALLO. Tel. 0141-975.124. RIPOSO.

LUX. Tel. 0141-975.016. Film a luci rosse. Orario 20,30; 22,30. L. 10.000 (9000).

SPLENDOR. Tel. 0141-962.288. OGGI RIPOSO.

[redacted]

[redacted] Tel. 0144-322.400. [redacted]

[redacted]. Tel. 0144-322.400. La [redacted] e la sete, di e con A. Albanese. Or.: 20,30; 22,30. L. 10.000; 7000.

[redacted]

[redacted] 0142-452.291. [redacted], con R. W[redacted] Or.: 20,05; 22,25. Lire 12.000 (9000).

POLL. Tel. [redacted] La vita è bella, di e con [redacted] Or.: 20; 22,20. [redacted] 10.000.

[redacted]. Tel. 0142-452.616. La fame e la sete, di e con A. Albanese. Or.: 20,20; 22,30. Lire 12.000 (9000).

[redacted]

ALESSANDRINO. Tel. 0131-252.644. Patch Adams, di e con R. Williams. Or.: 16; 18; 20; 22,30. Lire 12.000.

AMBRA. Tel. 0131-252.079. Salvate il soldato [redacted] Or.: 19; 22,20. [redacted] 10.000 (7000).

COMUNALE - [redacted]. Tel. 0131-234.240. La vita è bella di e con R. Benigni. Or.: 19,45; 22,20. Or. 19,45; 22,20. Lire 12.000 (9000).

COMUNALE - Sala Ferrero. Tel. 0131-234.240. Lucignolo di e con M. Cecchetti e C. Gerini. Or.: 20,15; 22,30. Lire 12.000 (9000).

CORSO. Tel. 0131-268.060. La fame e la sete, di e con A. Albanese. Or.: 20,15; 22,30. Lire 12.000.

CRISTALLO. Tel. 0131-341.272. CHIUSO.

GALLERIA. Tel. 0131-252.112. Shakespeare in love, di J. Madden, con G. Paltrow, J. Fiennes, G. Rush. Or.: 19,50; 22,15. Lire 12.000.

[redacted]. Tel. 0131-252.707. Le parole che non ti ho detto. Or.: 19,45; 22,20. Biglietto L. 12.000

[redacted]

[redacted]. Tel. 0173-363.021. RIPOSO.

[redacted]. Tel. 0173-440.340. RIPOSO.

A TORINO

LETTA TORNABUONI CONSIGLIA
●●●● BUONO ●●● INTERESSANTE/DIVERTENTE ●● MEDIOCRE ● BRUTTO

AGORÀ 200 ●
c. G. Cesare 67, tel. 011-856.521. La vita è bella di e con Roberto Benigni. Or.: 15,30; 17,50; 20,10; 22,30. Ingr. pom. 7000; sera 11.000. [redacted]

[redacted]
c. G. Cesare 67, tel. [redacted]321. [redacted] e la sete di e con A. Albanese. Or.: [redacted]; 16,55; 18,50; 20,45; 22,40. Ingr. pom. 7000; sera 11.000. ●●●

AMBROSIO MULTISALA 1 ●
c. Vittorio 52, tel. 011-547.007. Patch Adams regia di T. Shadyac con R. Williams, M. Potter, P. S. Hoffman. Or.: 15; 17,30; 20; 22,30. Ingr. pom. 7000; sera 12.000; cinecard 10.000. ●●

AMBROSIO MULTISALA 2 ●
c. Vittorio 52, tel. 011-547.007. Shakespeare in love di J. Madden, con G. Paltrow, J. Fiennes. Or.: 15; 17,30; 20, 22,30. Ingr. pom. 7000; cinecard 5000; sera 12.000; cinecard 10.000. ●●●

AMBROSIO MULTISALA 3 ●
c. Vittorio 52, tel. 011-547.007. Demoni e dei, di B. Condon con I. McKellen, L. Redgrave, L. Davidovich. Or.: 16; 18,10; 20,20; 22,30. Ingr. pom. 7000; cinecard 5000; sera 12.000; cinecard 10.000. ●●●

[redacted]
c. Sommeiller 22, tel. 011-581.71.90. Salvate il soldato Ryan, con Tom Hanks, Edward Burns, Matt Damon. V. M. 14. Or.: 15,45; 18,55; 22,05. Ingr. pom. 7000; sera 12.000. ●●●

CENTRALE
[redacted]. Alberto 27, tel. 011-540.110. Demoni e dei, regia di [redacted] Condon con Ian McKellen, Lina Redgrave. Or.: 16,10; 18,20; 20,30; 22,30. Ingr. pom. 7000; sera 11.000; Alace 8000. [redacted]

C. CHAPLIN 1
via Garibaldi 32/E, tel. 011-436.07.23. Padrona del suo destino, di M. Herskovitz con C. McCormack, R. Sewell. Or.: 15,45; 18; 20,20; 22,30. Ingr. [redacted] 7000; sera 12.000. [redacted]

C. CHAPLIN 2
via Garibaldi 32/E, tel. 011-436.07.23. [redacted] di J. P. [redacted] T[redacted] Or.: 15,30; 18,30; 20,30; 22,30. Ingr. pom. 7000; sera 12.000. ●●●

CIAK
c. G. Cesare 105, [redacted] 011-232.029. [redacted] Adams, regia di [redacted] Shadyac con Robin Williams. Or.: 15,30; 17,50; 20,10; 22,30. Ingr. pom. 8000; sera 12.000. [redacted]

CRISTALLO
via Gollo 5, tel. 011-650.71.00. Vi presento Joe Black, di M. Brest con Brad Pitt, Antony Hopkins, Clair Forlani. Or.: 15; 18,35; 22,10. Ingr. pom. 7000; sera 12.000. ●●

DORIA
v. Gramsci 9, tel. 011-542.422. La sottile linea rossa, r. T. Malick con N. Nolte, G. Clooney, S. Penn. Or.: 15,30; 18,45; 22. Ingr. pom. 7000; anz. giov. cinecard 5000; sera 12.000. [redacted]

[redacted] Sala Mirage
via Monfalcone 62, tel. 011-327.2214. La [redacted] linea rossa, regia di T. Malick con N. Nolte, G. Clooney, S. Penn, J. Cusack. Or.: 15,30; 19; 22,15. Ingr. pom. 5000; sera 11.000; rid. 8000 [redacted]

[redacted]
via Monfalcone 62, tel. 011-327.2214. Ballando a Lughnasa. Or.: 15; 16,55; 18,50; 20,40. [redacted] M. Levin, con S. Williams. [redacted] 22,30. Ingr. pom. 5000; sera 11.000; rid. 8000. ●●

[redacted]
piazza Sabotino, tel. 011-447.5241. La fame e la sete [redacted] e con A. Albanese. Or.: 15,10; 17; 18,50; 20,40; 22,40. Ingr. pom. 7000; sera 11.000. ●●●

[redacted]
piazza Sabotino, tel. 011-447.52.41. [redacted] di J. Dahl con M. Damon, J. Turturro, J. Malkovich. Or.: 15,30; 17,50; 20,10; 22,30. Ing. pom. 7000; sera 11.000. ●●●

EMPIRE
[redacted] Venezia 5, tel. 011-817.16.42. Arlington road di Mark Pellington, con Jeff Bridges, Tim Robbins, Joan Cusak. Or.: 15; 17,30; 20; 22,30. Ingr. pom. 7000; sera 12.000; Alace 8000. ●●

[redacted]
corso Moncalieri 241, [redacted] 011-661.54.47. [redacted] [redacted] di J. [redacted] con K. Kristofferson, B. Hershey. Or.: 19,30; 22,30. Ingr. 11.000; rid. 8000. ●●

ETOILE
v. Buozzi ang. v. Roma, tel. 011-530.353. Il fuggitivo della missione impossibile. Or. 15, 16,55; 18,50; 20,45; 22,40. Ingr. pom. 7000, anz. giov. cinecard 5000; [redacted] 12.000. ●●●

FARO
via Po 30, tel. 817.3373. Lucignolo, di e con M. Cecchetti. Viet. M 14. Or.: 20,20; 22,30. Ingr. 12.000; rid. 9000. [redacted]

FIAMMA
corso Trapani 57, tel. 011-385.20.57. [redacted] speare in love, di J. Madden, con G. Paltrow, J. Fiennes, G. Rush, C. Firth. Or. 15; 17,30; 20, 22,30 Ingr. pom. 8000; sera 12.000 ●●●

IDEAL
corso [redacted] 4, tel. 011-521.43.16. [redacted] Adams regia di Tom Shadyac con Robin Williams, Monica Potter, Daniel London. Or. 15; 17,30; 20; 22,30. Ingr. pom. 7000, sera 12.000 ●●

[redacted]
via Po 21, 011-812.59.96. Elizabeth, regia S. Kapur con Cate Blanchett, G. Rhys, C. Eccleston. Or.: 15; 17,30; 20; 22,30. Ingr. 7000; sera 12.000; Alace 8000. ●●●

[redacted]
via S. Teresa 5, t. 011-534.614. Babe va in città cartone animato, di G. Miller, con James Cromwell, M. Szubanski. Or.: 16; 18; 20; 22. Ingr. pom. 7000; sera 12.000; Alace 5000. ●●●

LUX
Galleria San Federico, tel. 011-541.283. New Rose Hotel di Abel Ferrara, con Asia Argento. V. M. 14. Or.: 16; 18,10; 20,20; 22,30. Ingr. pom. 7000; anz. giov. cinecard 5000; sera 12.000. ●●●

[redacted]
v. [redacted] 4, t. 817.1048. Train de vie. Or.: 16,30; 18,30; 20,30; 22,30. [redacted] Or. 16,30 Cabiria. Or. 19 Il gabinetto del dottor Caligari. Or.: 20,30; 22,30 Central do Brasil. Pom. 7000; sera 12.000.

NAZIONALE 1
via Pomba 7, tel. 011-812.4173. La vita è bella, di e con R. Benigni. Or.: 15,30; 17,50; 20,10; 22,30. Ingr. pom. 7000; sera 11.000. ●●●

[redacted]
via Pomba 7, tel. 011-812.4173. La fame e la sete di e con A. Albanese. Or.: 15; 16,55; 18,50; 20,45; 22,40. Ingr. pom. 7000; sera 11.000. ●●●

OLIMPIA 1 ●
via Arsenale 31, tel. 011-532.448. Arlington Road di Mark Pellington, con Jeff Bridges, [redacted] Robbins, Joan Cusak. Or.: 15, 17,30, 20; 22,30, Ingr. pom. 8000, sera 12.000. ●●

[redacted] ●
via Arsenale 31, tel. 011-532.448. Happiness, regia di T. Solondz con Lara Flynn Boyle, Jane Adams, Ben Gazzara. V. M. 18. Or. 15, 17,30, 20, 22,30. Ingr. pom. 8000; sera 12.000 [redacted]

[redacted] ●
via XX Settembre 15, tel. 011-531.400. [redacted] boci, bambole e bastardi, di A. [redacted], con S. Penn, K. Spacey. Or. 15, 17,30, 20, 22,30 Ingr. pom. 8000, sera 12.000 [redacted]

REPOSI 2 ●
via XX Settembre 15, [redacted]. 011-531.400. Patch Adams, regia di Tom Shadyac con Robin Williams. Or.: 15; 17,30; 20; 22,30. Ingr. pom. 8000; sera 12.000. [redacted]

REPOSI 3 ●
via XX Settembre 15, [redacted]. 011-531.400. [redacted] speare in love, [redacted] J. Madden, con G. Paltrow, J. Fiennes, G. Rush. Or. [redacted]. 17,30; 20, 22,30. [redacted] pom. 8000; sera 12.000 [redacted]

REPOSI 4
via XX [redacted] 15, [redacted] 531.400. [redacted] Adams (film in lingua originale). Or.: 15; 17,30; 20; 22,30. Ingr. pom. 8000; sera 12.000

[redacted]
Gall. Subalpina, tel. 011-562.01.45. La fame e la sete di e con A. Albanese. Or.: 15; 16,55; 18,50; 20,45; 22,40. Ingr. pom. 7000; sera [redacted].000. ●●●

[redacted]
[redacted] Acqui 2, tel. 011-819.01.50. Shakespeare in love, di J. Madden, con G. Paltrow, J. Fiennes, G. Rush. Or.: 15; 17,30; 20; 22,30. Ingr. pom. 7000; sera 12.000. [redacted]

VALENTINO 1
T. [redacted] M. d'Azeglio 17, t. 011-650.02.00. Nemiciamanti di C. Columbus con J. Robert, S. Sarandon. Or.: 20; 22,30. Ingr. 11.000; rid. 8000. ●[redacted]

[redacted]
via Roma 336, tel. 011-562.17.[redacted]. Payback, di B. Helgeland con Mel Gibson, G. Henry, M. Bello. Or.: 15,50; 18,05; 20,20; 22,35. Ingr. pom. 7000; anz. [redacted] cinecard 5000; sera 12.000. [redacted]

USATO GARANTITO

Prossimo appuntamento 8 aprile 1999

PK Tel. 0141/35.10.11

L'OCCASIONE CHE CERCHI?

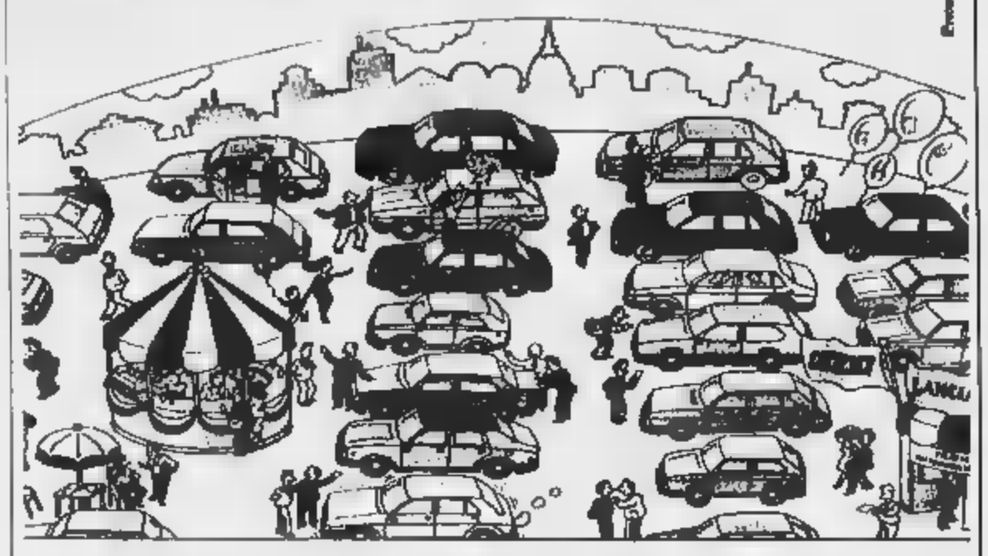

Vai sul sicuro

piubelli

FIAT

CONCESSIONARIA AUTO E VEICOLI COMMERCIALI
ASTI - Corso Alessandria 225/230 - Tel. 27.16.66

ANCHE IL [illegible] TO

LE PROPOSTE DI SCAGNETTI

ASTI - Corso Alessandria, 216/218 - Tel. 0141.275275

OPEL CORSA [illegible]	'95 - bianco -	L. [illegible]
* OPEL TIGRA 1.4	'95 - nero	L. [illegible]
ASTRA 1.7 TD SW	'94 - climatizzatore - grigio met.	L. [illegible]
AUDI A4 TDI 110 CV	'98 - climatizzatore - ABS - argento	L. 31.000.000
AUDI A3 1.8 [illegible]	'96 - climatizzatore - ABS - nero met.	L. [illegible]
AUDI 80 1.6 AVANT	'94 - climatizzatore - [illegible].	L. [illegible]
[illegible] D 1.1 [illegible]	'90 - tetto apribile - revisionata - nero met.	L. 3.600.000
* A.R. 155 2.5 TD	'96 - climatizzatore - nero	L. 20.900.000
A.R. 33 1.3 IE L.SW	'94 - verde met.	L. 6.400.000
A.R. 33 1.7 IE	'90 - verde met.	L. 2.700.000
FIAT 500 SPORTING	'95 - giallo	L. 9.200.000
FIAT 500/900 S	'96 - grigio met.	L. [illegible]
*FIAT BARCHETTA	06/98 - argento met.	L. [illegible]
*FIAT BRAVO 1.8 GT	'96 - climatizzatore - bianco	L. 18.200.000
[illegible] CROMA [illegible] IE TURBO 1.6	'91 - climatiz.-ABS-interni pelle - grigio met.	L. [illegible]
* LANCIA DELTA 1.6 IE	'93 - impianto metano - verde	L. [illegible]
LANCIA DELTA TD HPE	'95 - climatizzatore - grigio met.	L. 15.200.000
*MERCEDES 200 [illegible] 16V	'93 - climatizzatore - ABS - airbag - oro met.	L. 23.900.000
*VOLVO 850 TS	'94 - full optional - argento met.	L. 19.900.000
SKODA FELICIA 1.3 [illegible] - 1° proprietario	'96 - argento met.	L. 11.300.000
GOLF GTI 16V EDITION	'96 - climatizzatore - ABS - airbag - blu met.	L. 21.900.000
VW PASSAT TDI 110 CV	12/96 - climatizzatore - ABS - airbag - argento met.	L. 30.800.000
VW SHARAN TDI	'97 - full optional - verde met.	L. [illegible]
VW GOLF 1.4 GL	'92 - 5 p. - servosterzo - rosso	L. 9.400.000
VW POLO 1.4 COMFORT	'96 - climatizzatore - servosterzo - [illegible] met.	L. 15.200.000
[illegible] 1.8 SW RXE	'96 - climatizzatore - airbag - verde met.	L. 18.100.000
PEUGEOT 106 LOOK	'91 - 3 p. - rosso	L. 3.500.000
FIAT TALENTO DS	'91 - bianco	L. 6.200.000 + IVA
FIAT DUCATO 14 Q.LI	'93 - bianco - Gran Volume - passo 3.700	L. 16.600.000 + IVA
FIAT DUCATO 2.5 DS	'94 - cassone in lega - bianco	L. 23.000.000 + IVA

(*) Le vetture contrassegnate con asterisco sono fornite con telefono cellulare

Audi

GCar s.r.l.

[illegible]

RENAULT MEGANE [illegible] 1.6	ANNO	[illegible]
MERCEDES C [illegible]	ANNO	1993
FORD KA 1.3	ANNO	1998
FIAT PUNTO 75 SX	ANNO	[illegible]
NISSAN MICRA 1.3 GPL	ANNO	1996
MERCEDES E 250 TD SW TURBO	ANNO	[illegible]
OPEL CORSA 1.5 TD	ANNO	[illegible]
AUTOBIANCHI Y 10	ANNO	1995
OPEL ASTRA 1.4 SW	ANNO	[illegible]
FIAT MAREA WEEKEND TD100	ANNO	1998
FIAT MAREA 1.6 ELX	ANNO	[illegible]
FIAT ULISSE 1.9 TD	ANNO	1996
FORD MONDEO 1.8 SW	[illegible]	1995
FIAT BRAVO 1.6 16V A.C/	[illegible]	1995
VOLKSWAGEN GOLF TDI	ANNO	1994

C.SO TORINO, [illegible] - 14100 ASTI
TEL. 0141.411414 - FAX 0141.411542

AUTOVAR

CONCESSIONARIA FIAT

EXP USATO

Asti - Corso Torino, 58/A - P.le Supermercato [illegible]
Tel. 0141/219308 - 0335/830.52.77

VI PROPONE [illegible]

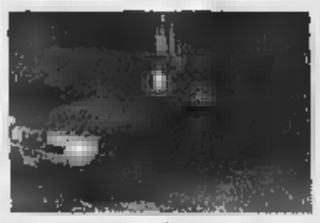

164 - '95 - 2000 V6 TB [illegible] MET. L. 27.000.000

CLIO RT 1.4 5P '91 VERDE MET. L. 5.900.000

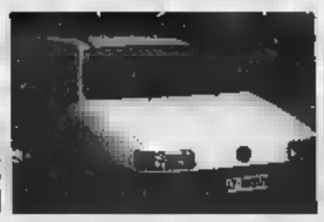

PASSAT VARIANT 2.0 16V FULL OPT. GPL BIANCA '92 L. 12.000.000

600 SX '98 AZZURRO MET. L. 11.500.000

GOLF 2.0 GTI 5P '94 NERO MET. L. 18.500.000

UNO RAP 45 3P TETTO AP. [illegible] MET. '91 L. 3.500.000

BRAVA ELX 1.8 CLIMA '96 [illegible] MET. L. 16.500.000

146 1.6 CLIMA '96 BLU MET. L. 17.000.000

R19 1.6 CLIMA '92 ARGENTO [illegible] L. 7.200.000

PUNTO [illegible] ELX 3P '95 BIANCO L. 9.800.000

LASTAUTO

Fraz. [illegible]azione Portacomaro, [illegible] - ASTI - Tel. 0141.296146 - 0336.441849

AUDI A6 TDI avant quattro	'98 argento met. full optionals	MERCEDES ML [illegible]	'98 argento met. full optionals
AUDI A4 TDI 110 CV avant	'97 verde met. antifurto cerchi lega	[illegible] [illegible]	'69 argento met. full optionals
BMW 320 coupè	'[illegible] argento met. full optionals	CHRISLER VOJAGER TD LE	'95 verde met. full optionals
BMW Z3 1.900	'[illegible] argento met. full optionals	RANGE ROVER TD DSE	'98 grigio met. cambio automatico
MERCEDES C200 elegance	'95 nero met. climatizz. autom.	MCC SMART LIMITED/1	'98 bianco/nero full optionals
MERCEDES [illegible]	'96 argento met. condizionatore	Volkswagen Golf cabrio 1.6	'96 argento [illegible] condizionatore

---

autobelbo 2000

CANELLI (AT) - Regione Secco, 3 - Tel. 824421 - Fax 831694

concessionari FIAT

VETTURE USATE

FIAT [illegible] 900 SX	grigio steel met.	[illegible] 1997		L. 9.900.000
FIAT UNO 1.1 I.E. SUPER	5 porte - grigio glasgow met.	anno 1993		L. 6.300.000
FIAT PUNTO 55 SUPER	3 porte - rosso corsa	anno 1994		L. 8.500.000
FIAT PUNTO TD 60 S	3 porte - bianco	[illegible] 11/96		L. 12.000.000
FIAT BRAVO 1.4 [illegible] 12V	bianco - tetto apribile - pack visibilità	anno [illegible]		L. 15.700.000
FIAT BRAVO 2.0 HGT	rosso corsa - climatizzatore	anno 1996		L. 18.950.000
[illegible] [illegible] TD [illegible]	black ink met. - climatizzatore	[illegible] 11/96		L. 19.000.000
OPEL TIGRA 1.400 C.A. 16 V.	blu met. - clima - cerchi in lega - autoradio - vernice met.	anno 1996		L. 15.000.000
CITROEN ZX 1.4 I.E. BREAK	verde met.	[illegible] 1995		L. 12.200.000
FIAT MARENGO D	bianco - climatizzatore	anno 1995	(escluso I.V.A).	L. [illegible]

VETTURE KM. 0

FIAT SEICENTO S	vari colori disponibili	[illegible] [illegible]	a partire da	L. 10.500.000
FIAT SEICENTO [illegible]	vari colori disponibili	anno [illegible]	a partire da	L. 12.500.000
FIAT PALIO 100 WEEKEND 16V	colore azzurro met.	[illegible] 1998		L. [illegible]

REAL CAR s.r.l.

Alfa Romeo

CONCESSIONARIA ZONA DI ASTI E PROVINCIA

FIAT PUNTO 55 S 5P.	AK 202 GZ	L. 12.600.000	LANCIA K TD	AJ 382 ZE	L. 29.600.000
FIAT [illegible] clim.	AH 755 RZ	L. 11.900.000	PEUGEOT 106	TO 05076 V	L. 8.400.000
FIAT PUNTO TD ELX	[illegible] 544 YD	L. 12.900.000	RENAULT R4L	TO 41996 N	L. 5.800.000
FIAT TIPO 1,6 ie	TO 97613 T	L. [illegible]	RENAULT CLIO 1.2 RT	AT 336757	L. 6.900.000
FIAT TEMPRA TD SW	AJ 612 PV	L. 16.800.000	RENAULT LAGUNA 1.8	AV 306 PR	L. 11.000.000
FIAT MAREA SW ELX	AJ 591 ZH	L. 26.800.000	[illegible] EXPRESS D	AT 280521	L. 3.600.000
FIAT CROMA TD	AB 689 VT	L. [illegible]	MERCEDES 250 D	AT 261465	L. 11.800.000
ALFA [illegible] 145 1.3	AB 912 RB	L. 13.300.000	ROVER 825 TDI	AS 460 ZV	L. 17.800.000
ALFA ROMEO 145 1.6	AB 881 PZ	L. 14.400.000	VW PASSAT 1.8 SW	AT 314571	L. [illegible]
ALFA ROMEO 155 1.7	AB 066 PX	L. [illegible]	SUZUKI VITARA TELINO	AT 286166	L. 11.600.000
ALFA ROMEO 164 TS	TO 549171 X	L. [illegible]	VW AUTOCARRO	AT [illegible]	L. [illegible]
ALFA ROMEO 164 3.0	AT 268804	L. 2.500.000	FORD FIESTA 1.2 full opt.	AB 634 RA	L. 11.900.000
LANCIA DELTA 1.6	AL 759771	L. 9.800.000	FORD ESCORT SW TD Ghia	AB 235 ST	L. 16.800.000
LANCIA DEDRA TD SW	AB 030 RA	L. 17.600.000	[illegible] 11 [illegible] [illegible] KM [illegible] SCONTI [illegible]		

[illegible] [illegible] 0141.27.40.66 - Esposizione [illegible] uffici: C.so Casale 130/A - Assistenza Ricambi: Via Colombo 13

Atletica: dietro le quinte della grande staffetta che si corre sabato

I «supermen» della 24 x 1 ora

In cinque sono stati sempre presenti dal 1975

ASTI. La storia della «24x1 ora» è fatta dagli oltre quattromila podisti che dal 1975 a oggi vi hanno preso parte.

Il numero preciso non è possibile calcolarlo. Chi invece chi ha partecipato a tutte le ventiquattro le edizioni e sarà presente anche sabato in occasione delle nozze d'argento.

Sono cinque i «senatori» della manifestazione podistica astigiana più longeva. Il primo in ordine alfabetico è Franco Cipolla, operaio alla Way Assauto: ha vinto nella sua carriera innumerevoli gare. Cinquantenne, è tesserato per la Brancaleone e con 18,436 chilometri percorsi nell'ora di pista è il secondo astigiano di sempre dietro a Matteo Avataneo dell'Arci Villanova (18,600).

C'è poi l'ingegner Giorgio Fracchia, anche lui cinquantenne. Figlio d'arte, il papà Luciano è insegnante di educazione fisica in pensione, è una delle colonne dirigenziali della Vittorio Alfieri-La Monferrina, nonché ideatore della «24x1 ora».

Il più giovane dei senatori è Paolo Musso, 39 anni: nel '75 era appena quindicenne. E' uno specialista di corsa in montagna. Di lui si ricorda l'epica impresa compiuta nell'88 quando si presentò al campo scuola con la varicella. Ebbe il tempo di percorrere due giri di pista, quando il medico della corsa Garberoglio lo costrinse a fermarsi.

Il «vecio» della compagnia è Giovanni Pavan, classe 1935, una vita sempre di corsa maratone e gare di ogni genere. Il quinto e ultimo decano è Carlo Simonetti, più conosciuto per le sue imprese tennistiche che per quelle podistiche. Cinquantanovenne, conquistò nel '77 la vittoria in una 50 chilometri al campo scuola di via Gerbi, competizione che è stata ripetuta dopo ventun anni nel '98.

Sono una dozzina i concorrenti che hanno mancato una sola volta l'appuntamento con la «24x1 ora» e lo vivono ora come una specie di dramma personale. Uno di questi è Beppe Colasuonno, organizzatore della manifestazione: «E' una cosa che rimpiango amaramente. Ho saltato la terza edizione; nel '77, e io ero militare a Rivoli. Non mi sentivo in forma e allora mi tirai fuori. E' stato un errore di valutazione gravissimo».

Chi invece ha lasciato il segno maggiore nella ventiquattrore su pista è stato il tedesco Klaus Heisserer. Era un perfetto sconosciuto quando partecipò nel '91 con i colori del Biberach. Lo spettacolo che regalò fu eccezionale: corse alla media di un minuto e 5 secondi al giro. Alla fine totalizzò 19,510, che è il primato assoluto della gara. Un record difficilmente eguagliabile, come anche le successive prestazioni di questo tedesco dal fisico minuto nal '96 e nel '98, sempre inferiori ai diciotto minuti.

La «24x1 ora» ha parlato anche al femminile. Se la Brancaleone ha vinto lo scorso anno, deve dire grazie anche a Rita Grosso, che ha stabilito il record delle donne con 15,770 chilometri. Nel '97 e nel '98 l'Avis Villanova ha presentato una squadra tutta in rosa capitanata da Rossella Tamagnone.

Sono invece due i futuri sindaci che si sono iscritti alla «24x1 ora»: Giorgio Galvagno, da assessore, nal '79 e Alberto Bianchino nell'83, che si ci[illegible] tre alle quattro di notte. Sabato l'attuale primo cittadino Luigi Florio si limiterà a dare il via. [e. a.]

Franco Cipolla, uno dei veterani

SPORT FLASH

Calcio dil. Giovanni De Maria sostituirà domenica nella sfida interna con il Pontecurone il dimissionario Vito Sollazzo sulla panchina del Sandamianferrere. Il tecnico ha rassegnato le dimissioni martedì in seguito alla sconfitta dei rossoblù contro il Don Bosco Nichelino. E' il secondo cambio di mister in questa stagione per la compagine sandamianese dopo il licenziamento di Silvio Tealdi. De Maria, che aveva guidato il Sandamianferrere nell'annata passata, è l'attuale allenatore della juniores. [e. a.]

Basket femminile. Prende il via domani l'avventura della Futura Io Conto nei play del campionato di Promozione. La formazione femminile astigiana affronterà in trasferta il Cus Torino alle 20,30. [e. a.]

Il Torino Club Asti organizza un pullman per la sfida con la Lucchese, in programma al «Delle Alpi» domenica 16. La partenza avverrà alle 14,30 da piazza Alfieri. Per prenotazioni telefonare a Giuseppe Gerbi (0141/530.217).

IL PERSONAGGIO

Gai e i suoi tre moschettieri fanno volare lo Junior Canelli

GIANLUCA Gai è uno dei componenti del poker d'assi che ogni domenica lo Junior Canelli (Seconda categoria) schiera in campo. Ben 43 gol dei 59 segnati dalla squadra canellese, portano le firme dei quattro specialisti. Gamba (16 reti), [illegible] (11), Leonardi (8) e Gai (8).

La squadra di mister Alberti marcia sicura verso la promozione: a 11 giornate dal termine della stagione gli spumantieri hanno otto punti di vantaggio sull'Isola. «E' un buon margine di sicurezza - commenta Gai - ma non dobbiamo montarci la testa. Domenica incontreremo la Castelnovese e fra quattro turni ci toccherà il Favari: saranno questi gli incontri decisivi per il salto di categoria».

Nello spogliatoio canellese circolano già voci su come festeggiare in modo stravagante l'eventuale promozione:

«Si era parlato - prosegue il giocatore- di entrare in campo per l'ultima partita con i capelli tinti di biondo».

Gai è un calciatore girovago: in venti anni di attività ha cambiato sette squadre. Ha iniziato a giocare nelle giovanili della Voluntas Nizza; a sedici anni è convocato in prima squadra dal tecnico Bartolo Anastasio, che lo fa esordire in Promozione contro la Novese. Gai lo ricambia segnando la rete della vittoria (3-2).

A 21 anni lascia la Nicese per passare all'Albese (Eccellenza), dove trova come allenatore Lombardi, secondo il quale nella Lucchese nel campionato precedente. Dal 1992 cambia maglia ogni anno: Canelli, Canalnovese, Acqui, R2 Nizza e, infine, Junior Canelli. Il suo periodo d'oro è quello nelle giovanili nicesi: nella categoria Giovanissimi, in coppia con Daniele Berta, mette a segno 120 gol in una stagione. Il suo talento sotto rete gli vale la convocazione nella rappresentativa piemontese che nel 1990 arriva alle semifinali nazionali del torneo delle regioni.

Ma in mezzo a tante, l'esperienza più gratificante è quella di Acqui: «A mio parere è la mia stagione migliore - dice- Ho avuto l'occasione di giocare in una buona squadra e di disputare un campionato importante. Ricordo una vittoria in modo particolare, quella contro la capolista Valenzana: in quella partita gi[illegible] in e mio fratello Stefano».

[illegible] (Junior Canelli)

Il controcampista dello Junior Canelli ha condiviso un'esperienza calcistica anche con l'altro fratello Daniele: «Abbiamo giocato insieme lo stesso anno a Nizza. Prima di appendere le scarpe al chiodo mi piacerebbe poter militare in una squadra insieme a Stefano e Daniele». Nella famiglia Gai c'è un precedente illustre, lo zio Aldo: «E'stato sfortunato, era arrivato alla serie C col Catanzaro ma un grave infortunio gli ha rovinato la carriera. Adesso allena una squadra giovanile della Voluntas Nizza». Tra tanti allenatori che ha conosciuto ce n'è uno che non potrà mai dimenticare: «Bartolo Anastasio. Mi ha dato i primi fondamenti, ancora oggi gli sono grato per tutto quello che mi ha insegnato». Fuori dal campo di calcio Gianluca si occupa di vendite di auto, ma la sua altra grande passione è il canto: «Sono un dilettante, ma mi difendo bene. recentemente ho partecipato al Voluntas Sound «Canzoni stonate» di Gianni Morandi e mi sono classificato quarto».

Claudio [illegible]

SCI

Fabio Trinchero e Susanna Perissinotto si sono imposti nella terza prova dei Provinciali a Pila

Quei due astigiani imbattibili sulle nevi

Nella classifica a squadre s'impone il Centro Agonistico

ASTI. Fabio Trinchero e Susanna Perissinotto sono i vincitori della terza prova dei campionati provinciali di sci svoltisi a Pila.

Trinchero, che gareggia nel Centro Agonistico Asti (organizzatore della gara), ha concluso la prova di slalom con il tempo di 47"17. Una vittoria e centesimo ottenuta nei confronti del compagno di squadra Davide Parola, dodici centesimi di distacco (47"85).

La Perissinotto, del Settecolli di Moncalvo, ha vinto chiudendo la gara in 50"11.

La classifica a squadre è stata vinta dal Centro Agonistico Asti con 694 punti; seguito da Nonsolosci con 2 e dal Colli con 176.

Gli altri piazzamenti: 4° Gamwa 116; 5° Dopolavoro ferroviario 46; 6° Circolo dipendenti comunali 32; 7° «Giulianin Canelli 20; 8° Antignano 18.

Tra i paletti si sono sfidati complessivamente 134 atleti

Questi i risultati di tutte le categorie (in totale i partecipanti sono stati 134).

Cuccioli femminile: 1ª Elisa Fornaca (Centro Agonistica); 2ª Elisa Boffano (Nonsolosci); 3ª Valentina Gilli (Agonistica).

Cuccioli maschile: 1° Davide Tosetti (Agonistica); 2° Francesco De Giovanni (Settecolli); 3° Francesco Olivero (Nonsolosci).

Ragazze: 1ª Ilenia Moiso (Agonistica); 2ª Federica Marenga (Nonsolosci); 3ª Chiara [illegible]ello (Nonsolosci).

Ragazzi: 1° Andrea Mignone (Agonistica); 2° Riccardo Saccillotto (Agonistica); 3° Matteo Prevosto (Agonistica).

Allieve: 1ª Giulia Valente (Nonsolosci); 2ª Francesca Bassa (Nonsolosci); 3ª Jessica Vi[illegible] (Amici della montagna).

Allievi: 1° Simone Arduino (Agonistica); 2° Alessandro Mighetto (Agonistica); 3° Filippo Zanetti (Nonsolosci).

Giovani femminile: 1ª Susanna Perissinotto (Settecolli Moncalvo); 2ª Federica Avidano (Asti Sezione sci); 3ª Serena Voglino (Nonsolosci).

Giovani maschile: 1° Fabio Trinchero (Agonistica); 2° Davide Parola (Agonistica); 3° Alessandro Vai (Agonistica).

Seniores femminile: 1ª Mara Onesti (Agonistica); 2ª Stefania Giulivi (Nonsolosci); 3ª Lorenza Galimberti (Agonistica).

Seniores maschili: 1° Daniele Ghidella (Agonistica); 2° Andrea Giulivi (Nonsolosci); 3° Corrado Icardi (Nonsolosci).

Maestri: 1° Franco Cussotto (Agonistica); 2° Diego Galimberti (Agonistica); 3° Giovanni Migliardi (Agonistica).

Dame: 1ª Paola Bollon (Agonistica); 2ª Patrizia Uccelli (Agonistica); 3ª Giulietta Redi (Nonsolosci).

Veterani A1/A2: 1° Francesco Marengo (Nonsolosci); 2° Paolo Debbene (Settecolli); 3° Franco Fornaca (Agonistica).

Veterani A3/A4: 1° Marco Rey (Nonsolosci); 2° Giovanni Moisio (Amici della Montagna); 3° Michele Zanello (Settecolli).

Pionieri: 1° Piervittorio Notari (Dipendenti comunali); 2° Ernesto Barbero (Agonistica).

Baby femminile: 1ª Eleonora Boffano (Nonsolosci); 2ª Simona Vaccaro (Amici della montagna); 3ª Martina Masoero (Agonistica).

Baby maschile: 1° Tommaso Perelli (Agonistica); 2° Paolo Novarese (Nonsolosci); 3° Massimiliano Gilli (Agonistica).

Enzo Armando

Free-to-Fly

A CASELLE VINCI IL COMFORT

Free-to-Fly

Nasce FREE-TO-FLY, un mondo nuovo pensato per i passeggeri di Caselle, un diverso modo di vivere l'aeroporto, grazie a un coinvolgente programma di iniziative, concorsi e molto altro ancora.

Da Caselle è facile raggiungere ogni angolo del mondo. Oltre 400 partenze settimanali per numerose destinazioni in Italia e all'estero, con comode coincidenze verso mete intercontinentali

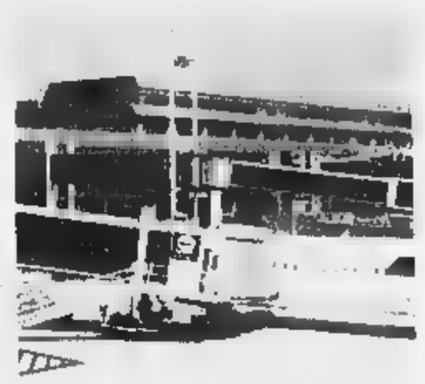

CONCORSO FREE-TO-FLY: dal 25 marzo al 15 giugno 1999, vola da Caselle e compila il modulo della carta d'imbarco. Parteciperai all'estrazione di una fantastica ALFA SPIDER 2.0 16V T.S. e di 10 buoni acquisto del valore di 500.000 lire ciascuno spendibili presso la boutique dell'aeroporto

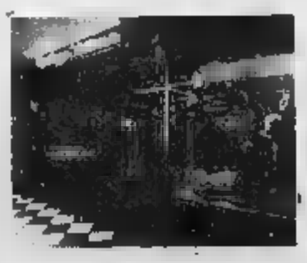

Più si vola e più è facile vincere, solo a Caselle

A Caselle tutto è vicino alle tue esigenze. Come l'ampio parcheggio multipiano, a soli 35 metri dai banchi di accettazione, e la possibilità di fare il check-in fino a 25 minuti prima del volo

così vicino CASELLE per andare lontano

FIAT

QUESTO E' ANCORA NIENTE. CHIAMA IL 155, ENTRA IN INTERNET CON INFOSTRADA.

Infostrada, la nuova compagnia telefonica degli italiani, è una società del Gruppo Olivetti.

Pro 365. Vuoi sfrecciare tra titoli, azioni, notizie? Inviare e scaricare dati e informazioni in tempo reale? Pro 365 è la nuova formula di abbonamento a Internet che fa per te. Ti colleghi ad altissima velocità, imboccando vie di accesso preferenziali (anche per linea ISDN), puoi servirti dell'assistenza con il numero verde dedicato, tutti i giorni dalle 8 alle 24; di tre caselle di posta elettronica da dieci MB e tre MB di spazio Web per il tuo sito. E questo è ancora niente, se pensi che 365 giorni di abbonamento, senza limiti di orario per il collegamento, costano solo £. 390.000 (IVA e costi telefonici di collegamento esclusi). Chiama subito il 155 Infostrada, per sapere dove puoi trovare Pro 365.

INTERNET

INFOSTRADA

www.infostrada.it

VI ASPETTIAMO DALL' 8 AL 12 APRILE AL FUTURSHOW DI BOLOGNA. I SITI SONO: PAD. 33 - 34.

electronic market d'incasso

Forni

ventilato, 5 funzioni

L. 449.000

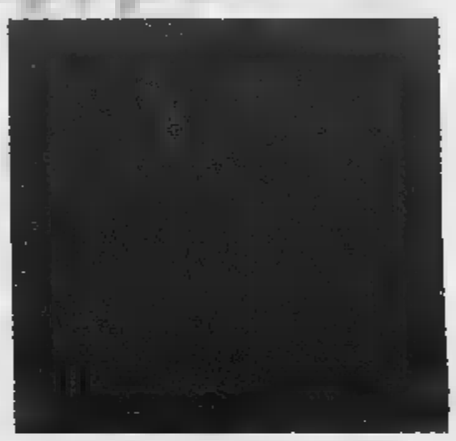

Piani cottura

accensione elettrica

L. 269.000

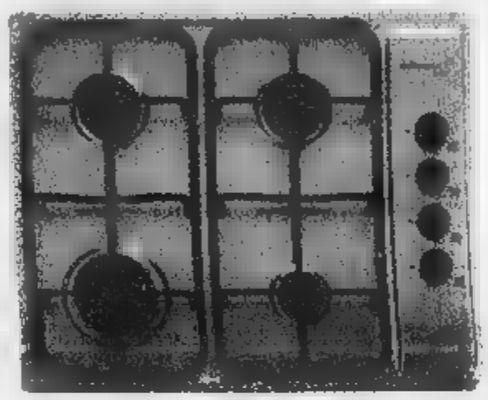

- **100 modelli esposti**
- **Architetti per i vostri progetti**
- **Personalizzazione a computer**
- **Elettrodomestici delle migliori marche mondiali**
- **Installatori specializzati**
- **Laboratorio con falegnami**

Lavastoviglie

L. 999.000

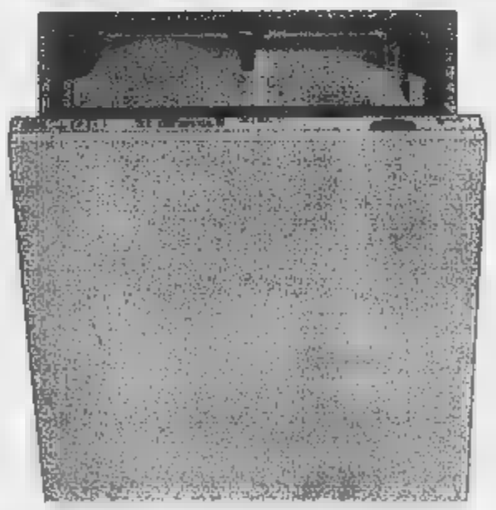

Frigoriferi

Frigorifero REX 230 lt.

L. 699.000

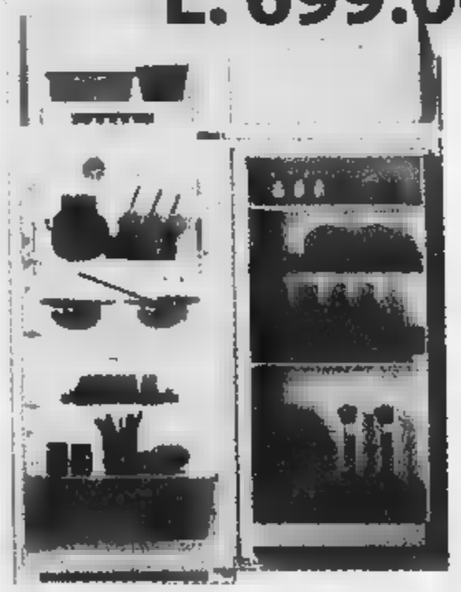

& Prog

SCAVOLINI A BIELLA

MONDADORI computer INFORMATICA

SONY

TELE+

Telecom

VOBIS MICROCOMPUTER

GRUPPO **electronic market**

CENTRO TIM ASSISTENZA TECNICA

Panasonic Amico Shop

21 anni di servizio del cliente con serietà e professionalità

Stream

PARCHEGGIO PRIVATO 2.000 POSTI

Finanziamenti rateali

Miglioriamo la tua casa

BIELLA - via Candelo, 31 ang. via Trossi - tel. 015 [redacted] (6 linee r.a.) fax 8494020
BIELLA - via Italia, 1 - tel. 2522744 fax 2522755
BUROLO (IVREA) - S.S. Lago di Viverone - tel. 0125 577248 fax 577701
CENTRO ACQUISTI MASSERANO (BI) - tel. 015 99424 (3 linee r.a.) fax 99427

L'assessore conferma: non si farà. Ma il primo cittadino: avevi giurato il contrario

Santena, [redacted] sull'ospedale

Tra il sindaco e D'Ambrosio

SANTENA. E sul progetto dell'Hopital francese a Santena, adesso, è scontro aperto fra Regione e Comune. Il via ai lavori? «La concessione edilizia è pronta, il terreno è destinato, manca solo la garanzia dell'accreditamento in Regione e può aprire il cantiere», dice il sindaco Benedetto Nicotra. «Niente ospedale e niente accreditamento, per ora. Se far nascere quel [redacted] significa dover penalizzare Moncalieri o Carmagnola, allora dico [redacted] replica D'Ambrosio.

L'ultima bagarre sulla [redacted] infinita [redacted] clinica che dovrebbe nascere lungo la circonvallazione per Villastellone è esplosa alle 11 di ieri, quando Nicotra ha inviato a *La Stampa* e ai settimanali locali un fax [redacted] parole [redacted] stizza: «L'assessore D'Ambrosio - attacca il sindaco [redacted] Forza Italia, parlando di giornalismo che travisa le parole - mi ha giurato di non [redacted] mai detto "no" all'Hopital, nell'intervista rilasciata alla Stampa venerdì [redacted] «Giurato cosa? Nicotra [redacted] ha capito - ribatte d'Ambrosio -. Io sono il responsabile della sanità piemontese e confermo: per ora [redacted] si parla di nessun nuovo ospedale a Santena».

Anno settimo, ennesima puntata. A quando la parola fine? Nell'incertezza che si trascina e fra le battaglie di parole, Michel Veillet, direttore generale della Société d'Investissement dans les Activi[redacted] Santé che deve realizzare l'ospedale, aspetta: «Credo nell'europeizzazione, credo nel progetto Santena, ma non intendo mettermi in mezzo a polemiche. Cominceremo i lavori quando ci sarà serenità e verremo accettati». Dunque punto a capo, si riparte dal '92. Cioè da [redacted] studio (definitivo?) [redacted] fattibilità: il presidente della regione Ghigo e l'assessore D'Ambrosio hanno incaricato l'Agenzia regionale dei [redacted] «di valutare l'impatto che il nuovo ospedale avrà sull'Asl 8». «Perché nel '93 l'ipotesi era di realizzare una clinica privata - precisa l'assessore - poi tutto è cambiato, [redacted] sarebbe una struttura in convenzione. E allora dico: ragioniamo. Come farei a mantenere i bravi medici di Carmagnola e Moncalieri se i cittadini di Carmagnola e di Moncalieri andranno poi a Santena a farsi curare nel nuovo [redacted] francese?».

[redacted]

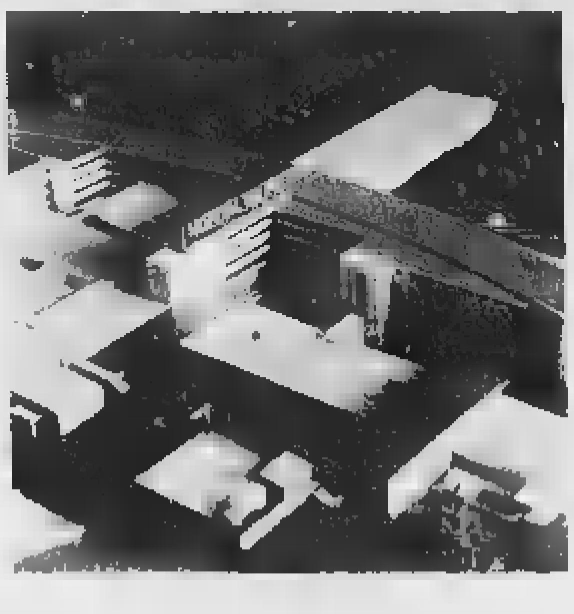

Il plastico dell'hopital francese [redacted] dovrebbe sorgere a Santena. Un progetto in discussione da anni, su cui in questi giorni l'assessore s'è pronunciato [redacted] mezzi termini: se apro una struttura a Santena, ha detto, devo chiudere o ridurre Moncalieri o Carmagnola

Per il sindaco Nicotra questa della Regione è [redacted] tesi inammissibile. Lui parla di «diversificazione del servizio», dei mali cronici della sanità pubblica esistente, e sfodera le sue armi: «Ci sono americani che danno soldi ai francesi per fare un ospedale nel nostro territorio. Dovremmo forse dir loro che sbagliano? Che li devono portare in Lombardia o in Veneto, quei soldi?». Che l'Hopital du Piemont a Santena sia un progetto positivo o un boomerang, insomma, dipende da come lo si vuol considerare: «Io ci vedo solo qualità [redacted] servizi, posti di lavoro, competitività con l'esistente - incalza Nicotra -. Competitività costruttiva. Non vogliamo [redacted] doppioni, se ci sarà un accreditamento dalla Regione l'obiettivo è di alleggerire gli ospedali pubblici dalle tante domande [redacted] cittadini che alimentano liste d'attesa interminabili».

Hopital significa oltre 200 mila metri quadri di una struttura ipermoderna, 4 piani, 366 letti. Poi [redacted] pronto soccorso, [redacted] megaparcheggio, un albergo per i parenti dei ricoverati. [redacted] vogliamo svuotare l'Asl [redacted] - insiste Nicotra - il nuovo ospedale servirebbe come supporto a tutte le strutture regionali, sul modello del Policlinico di Milano».

Come Michel Veillet, anche Giorgio Rabino, direttore dell'Asl 8, osserva i mari agitati: «Non sta a [redacted] esprimere un giudizio. Io dico solo che se la clinica francese avrà per noi un ruolo di concorrente, ci attrezzeremo per confrontarci nella qualità. Ma dico anche che i finanziamenti che la Regione darà all'Asl [redacted] quelli del '97, 109 miliardi per la produzione. E se apre una [redacted] clinica quelle risorse saranno [redacted] dividere».

[redacted] Accossato

I LETTI E LE SPECIALITA'

POSTI LETTO	366
LETTI DAY HOSPITAL	25
MEDICINA GENERALE	38
CHIRURGIA TORACICA	8
UROLOGIA	22
[redacted]	22
NEUROCHIRURGIA	23
CARDIOLOGIA	22
CHIRURGIA VASCOLARE	17
CHIRURGIA ORTOPEDICA	33
CHIRURGIA GENERALE E [redacted]IGESTIVA	33
[redacted] ENDOCRINOLOGICA	17
CHIRURGIA OFTALMICA	22
CHIRURGIA ORL	12
CHIRURGIA STOMATOLOGICA	12
CHIRURGIA PLASTICA E RICOSTRUTTIVA	7
RIANIMAZIONE GENERALE	9
[redacted] CARDIOLOGICA	8
RIANIMAZIONE NEUROCHIRURGICA	5
RIABILITAZIONE NEUROLOGICA	22
RIABILITAZIONE GENERALE	22
RIABILITAZIO[redacted] CARDIOLOGICA	11

IN BREVE

PIE[redacted] LIGURIA VALLE [redacted]

[redacted] la rottamazione del mobile

BROSSASCO. Prestiti a tasso zero e rottamazione degli arredi per chi acquista i caratteristici mobili della Valle Varaita. Gli acquirenti dovranno limitarsi a rimborsare soltanto il capitale, in rate mensili o semestrali. A pagare gli interessi dei prestiti provvederanno il Comune di Brossasco, ideatore dell'iniziativa, e [redacted] singole ditte venditrici. L'agevolazione è prevista anche per chi deve arredare locali pubblici, bar o alberghi. «Stiamo attraversando, a livello nazionale, un periodo di crisi - spiega il sindaco, Domenico Amorisco (nella foto) - le vendite di mobili e arredi stagnano e i nostri magazzini sono sovraccarichi di manufatti. Di qui la necessità di risolvere tempestivamente il problema della collocazione della produzione annuale rimasta invenduta».

Olcese, [redacted]

NOVARA. Si spostano da Roma a Novara le trattative per la vertenza Olcese. Ieri al Ministero del Lavoro è stato deciso di costituire a Novara un tavolo di trattativa che sarà convocato dal Prefetto: vi parteciperanno Regione, enti locali, sindacato e industriali per trovare soluzioni alternative per i 250 lavoratori che perderanno il posto. Per questi c'è la concreta possibilità di ottenere 24 [redacted] di [redacted] integrazione.

Lezione [redacted] con Antonio [redacted]

SANREMO. Antonio Ricci, autore e ideatore di successo di programmi televisivi, incontra oggi gli studenti di Sanremo sul tema «educazione attraverso la satira: ridere e capire». L'incontro è fissato per le 10,30 al Palafiori di Sanremo nell'ambito della manifestazione del «World educational market». Il 26 marzo alle 20,30 Antonio Ricci verrà premiato con il «Delfino d'oro», ovvero l'«educational award» per il suo primo libro «Striscia [redacted] Tv».

Iscrizioni ancora ap[redacted] per il raduno Alfa R[redacted]

ALESSANDRIA. [redacted] accettano ancora iscrizioni (tel. 0347-070294B) al raduno di primavera di domenica 28, organizzato dall'Alessandria Alfa Romeo Club e battezzato «Sulle strade dell'Ovadese». Possono partecipare vetture Alfa Romeo costruite non oltre il '75: il limite non vale per le sportive. Il ritrovo per i partecipanti è fissato tra le 9 e le 9,30 davanti alla concessionaria Alfa Romeo «Evoluzione» di Ovada, in via Rocca Grimalda. Il corteo partirà alle 10 per Cimaferle e giungerà ad Acqui alle 11,30: ci sarà il tempo per una visita al centro storico, prima del pranzo all'hotel Nuove Terme. Quindi la carovana ripartirà alle 15,30 verso Rocca Grimalda e percorrerà la strada che tocca Visone, Prasco e Cremolino. Il rientro ad Ovada, per la premiazione, è previsto alle 18,15. Nella foto l'ultimo raduno a Savona.

IL CASO

[redacted]

Dopo le violenze su una bambina nigeriana e le dichiarazioni dell'assessore Lepri

Infibulazione, appello [redacted] Procura

Aperta un'inchiesta: «Denunciate le mutilazioni»

[redacted]

L'invito è rivolto soprattutto ai medici contattati per interventi di amputazioni genitali sulle figlie di immigrati

INCHIESTA sull'infibulazione in città. Voci, sussurri, segnalazioni arrivano da più parti. [redacted] ora la Procura [redacted] deciso di andare a fondo su un problema che sta scatenando molte polemiche. Il procuratore capo Francesco Marzachi lancia una sorta di appello, che è anche un invito preciso: «Sarebbe opportuno che chi, per un motivo o per un altro, è venuto a conoscenza [redacted] casi di mutilazioni [redacted] bambini si faccia vivo nei nostri uffici. E ci racconti tutto, indicando nomi e cognomi. Oppure ci scriva e ci informi di quello che sa». E aggiunge: «Nessun medico, al quale si sarebbero rivolte famiglie per l'infibulazione delle figlie, ha creduto opportuno farsi vivo finora con noi».

In via Tasso c'è un fascicolo aperto, il titolare dell'inchiesta è il sostituto procuratore Giuseppe Riccaboni. L'ipotesi d'accusa per cui si procede contro ignoti è quella di lesioni personali gravissime. Sul [redacted] tavolo sono arrivati gli atti del convegno «Figlie d'Africa mutilate», tenuto il 23 febbraio al circolo della Stampa. In quella occasione il professor Gargiulo, del Maria Vittoria, [redacted] detto che che «negli ultimi anni ho visto almeno dieci volte le terribili conseguenze di questa tradizione tribale». E aveva riferito di aver saputo da alcune donne che nella nostra città esistono riferimenti precisi per [redacted] straniere che continuano a sottoporsi alla mutilazione dei genitali».

Ed era stato indicato anche un caso: quello di una ragazza somala di 18 anni, con gravi complicanze legate alla pratica tribale, che si era recata al Maria Vittoria per essere curata, ma aveva anche chiesto che fosse comunque salvaguardata l'infibulazione.

E poi all'inizio [redacted] c'era stato l'episodio della bambina nigeriana [redacted] tre anni che frequenta un asilo del centro storico della città. Il caso era stato segnalato all'autorità giudiziaria dai medici dell'ospedale Regina Margherita, dove la bimba [redacted] stata portata per una infezione alle vie urinarie. I sanitari avevano scoperto che era stata provocata dall'amputazione [redacted] parte degli organi genitali, probabilmente durante una vacanza in Nigeria.

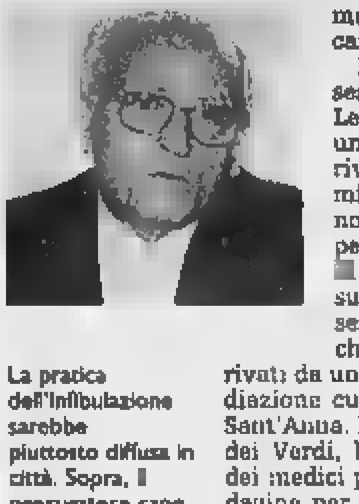

La pratica dell'infibulazione sarebbe piuttosto diffusa in città. Sopra, il procuratore capo Francesco Marzachi

E l'altro giorno l'assessore all'assistenza Lepri, rispondendo ad una interrogazione, ha rivelato che dieci famiglie immigrate si sono rivolte a pediatri per chiedere interventi [redacted] mutilazioni genitali sulle loro figlie. L'assessore ha spiegato che i dati gli [redacted] arrivati da una cooperativa di mediazione culturale che opera al Sant'Anna. E subito Silvio Viale, dei Verdi, ha scritto all'Ordine dei medici per sollecitare un'indagine per verificare la dimen[redacted] del fenomeno. E di attivare un osservatorio al fine [redacted] sensibilizzare i medici a scoraggiare pratiche di quel tipo. La Procura si è messa [redacted] contatto ieri con l'assessore per [redacted] il nome della cooperativa. Poi il magistrato cercherà [redacted] risalire ai medici che [redacted] stati contattati. [redacted] tratta di capire se esiste una pratica diffusa dell'infibulazione, o sono soltanto casi isolati.

[redacted] sparita [redacted]

CHIAVARI. Una ragazza di 17 anni Cristina Arena si è allonta[redacted] da [redacted] martedì 16 scorso e da allora i genitori [redacted] hanno più notizie. Cristina era uscita da casa, in via Trieste, [redacted] le 19 dicendo che sarebbe andata a fare spese in centro ma non è più tornata. La madre Dina Raggio e il patrigno Francesco Gatto hanno fatto stampare centinaia di volantini, distribuiti in tutta la cittadina, con l'appello alla giovane.

Trasporti eu[redacted] convegno [redacted]

BIELLA. Passa da Città Studi il futuro dei trasporti europei: domani, nel centro-convegni [redacted] Biella, si terrà un importante seminario sulle reti transeuropee, organizzato dal Comitato delle regioni dell'Ue. Fra gli invitati il ministro Enrico Letta, l'assessore regionale William Casoni e l'euro-dirigente Roberto Salvarani. Il summit servirà anche ad affrontare il problema della Pedemontana biellese, irrisolto da decenni.

Pronto [redacted] guado sul T[redacted] adesso [redacted] il [redacted] ponte

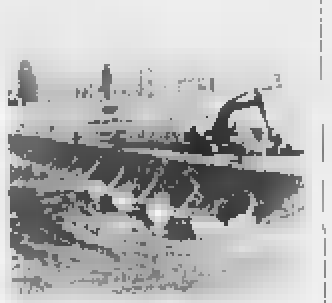

ASTI. Il guado sul fiume Tanaro ad Asti tocca ormai le due sponde (nella foto). L'attraversamento prefabbricato che consentirà il transito [redacted] veicoli e pedoni durante il rifacimento del ponte di corso Savona, è stato realizzato su grandi tubi metallici sui quali correrà la strada. Il ponte provvisorio, che è costato un miliardo e mezzo circa, sarà percorribile da lunedì 31 maggio quando anche le strade di collegamento saranno ultimate.

Subito dopo l'impresa «Sacaim» di Venezia procederà all'abbattimento del ponte stradale e ferroviario di corso Savona e alla costruzione di quello nuovo (costo dell'opera 11 miliardi). L'intervento rientra nei piani di messa in sicurezza della città dopo l'alluvione del novembre 1994.

SAPER SPENDERE

Gemme «bombardate» Timore per [redacted] anello

SONO cristalli [redacted] rocca bombardati in [redacted] reattore nucleare». Se lo ricorda bene, Linda, questa frase del gioielliere quando - anni fa - acquistò un anello in un negozio torinese. E ricorda anche di aver letto in passato qualche articolo sui «collier potenziali killer», proprio grazie alle gemme «bombardate».

E' preoccupata: «Rappresenta un rischio per la mia salute questo anello che mi piace molto? Altre gioie con le quali è stato in contatto [redacted] diventate a loro volta pericolose? E inoltre tutto questo vuol dire che le pietre sono scadenti?».

Il dottor Sergio Della Valle, perito del tribunale per i preziosi, non ha dubbi sul fatto che «le gemme di colore scadente spesso vengano sottoposte a trattamenti che ne migliorino la colorazione».

Spiega: «I metodi usati [redacted] diversi e tra questi quello per "irraggiamento"; tra questi la scelta migliore [redacted] rappresentata dai "raggi g[redacted]" che non inducono radioattività. [redacted] i mutamenti del quarzo sottoposti a questi [redacted] sono eccezionali: può assumere colorazioni del giallo, verde o viola. E' impossibile descrivere qui le tecniche sofisticate [redacted] e i meccanismi che intervengono nei cambiamenti di colore delle gemme, alcuni anche solo temporanei».

E che cos'è il «cristallo di rocca»? «Nient'altro che quarzo incolore».

Che il problema esista («anche [redacted] non è [redacted] ancora allarmante») lo dimostra che «in alcuni stati produttori di gemme, e tra questi Brasile e Thailandia, le autorità siano attente al problema e indaghino sull'uso eventuale e illecito di reattori nucleari (le radiazioni sono di solito generate dall'isotopo radioattivo cobalto 60) e facciano prove per individuare eventuale radioattività residua nelle gemme trattate, che spesso decade con il passar del tempo».

Secondo l'esperto esiste un metodo "casalingo" - «non certo del tutto affidabile» avverte - e consiste nel porre la gemma sospetta di radioattività per [redacted] notte sopra una pellicola fotografica».

Ma subito insiste: «Una radioattività riconosciuta nociva si verifica veramente di rado. Con la "spettroscopia a raggi gamma" si può determinare quanto durerà l'emissione di eventuali radiazioni e di conseguenza stabilire quando le [redacted] possono [redacted] messe in commercio [redacted] alcun rischio». La lettrice dorma sonni tranquilli e indossi il [redacted] anello [redacted] timore per la [redacted] salute.

[redacted] Una lettrice desidera fare cambiare la montatura a un anello «con un brillante di valore» e scrive: «Ci si può fidare oppure mi ritrovo una nuova montatura con un "nuovo" brillante più brutto o addirittura fasullo?».

Il dottor Sergio Della Valle dice subito: «Si tratta di un rapporto di fiducia tra cliente e orefice. Un orafo, artigiano o commerciante, ha una professionalità e un nome da difendere, svolge un lavoro basato essenzialmente sulla fiducia e stima del cliente, sarebbe un folle se pensasse [redacted] sostituire un brillante con un altro o con una pietra imitazione. Se qualcuno facesse analizzare il brillante prima e dopo l'operazione, tutto verrebbe alla luce.

«Il consiglio alla lettrice, [redacted] ha in mano una garanzia di vendita, [redacted] di fare [redacted] le caratteristiche della pietra da un professionista qualificato. Quando si rivolgerà a una ditta per il cambio della montatura dovrà farsi rilasciare una ricevuta. E' vero, comunque, che [redacted] esi[redacted] prassi né garanzie precise: l'unica garanzia è la serietà e il buon [redacted] di un orafo o gioielliere».

[redacted] Per Nora, composta di zucca. «Sbucciare, togliere semi e filamenti, affettare. Disporre le fette in una terrina. Per un chilo di zucca, mescolare due bicchieri di acqua con mezzo litro [redacted] aceto e lasciare in infusione per [redacted] notte. Togliere dalla marinata, cuocere con 500 g di zucchero, profumo [redacted] cannella, buccia di cedro e listarella. Cottura lenta, [redacted] minimo mescolando. Il composto deve [redacted] e condensarsi».

[redacted]

In piazza d'Armi

[redacted] quattro spacciatori

Una parte della droga la tenevano in tasca, il resto lo nascondevano vicino ai muretti, nei cestini, nelle panchine del giardino pubblico. I controlli in piazza d'Armi dei carabinieri della compagnia Mirafiori hanno portato all'arresto quattro spacciatori extracomunitari e al recupero di 300 grammi [redacted] hashish. Il blitz l'altra sera, tra le 20 e la mezzanotte, quando le pattuglie [redacted] carabinieri hanno circondato la zona attorno all'Onda, la struttura occupata dagli squatter al centro dei giardini di piazza d'Armi. Zona che da qualche mese si [redacted] trasformata in un punto di ritrovo per alcuni spaccitori e i loro clienti. Nascondere lo stupefacente non ha comunque evitato le manette a tre marocchini ed un algerino, tutti clandestini. I loro [redacted]: Mohamed Merdass, 27 anni, Cheb Driss, di 35, Ohibi Klide, 19 anni e l'algerino Said Rafik, [redacted] 18.

Greenpeace: [redacted] i mondiali [redacted] off-shore

SAVONA. Greenpeace contesta il Mondiale Off-shore a Savona e chiede l'intervento del Governo per bloccare la prova prevista per il 23 maggio. I [redacted] dei bolidi del [redacted] potrebbero interferire sulla presenza dei cetacei. «Peggiore scelta, in tutto il Mediterraneo, non si poteva poteva fare». La [redacted] della gara è infatti una delle [redacted] più importanti per l'alimentazione e la riproduzione della balenottera comune, [redacted] grampi e globicefali.

Lavori in [redacted] è tregua di Pasqua

IMPERIA. Sta già per scattare la «tregua» pasquale sull'Autofiori, con l'interruzione di tutti i lavori per facilitare l'afflusso nel tratto da Savona a Ventimiglia. I cantieri chiuderanno dopo il turno pomeridiano di domani e l'interruzione proseguirà fino al 7 aprile compreso. Nel ponte festivo del '98, sui 114 chilometri dell'Autostrada dei Fiori si era raggiunto un record di transiti: quasi 900 mila.

[redacted] c'è [redacted] l'«effetto Cernobil»

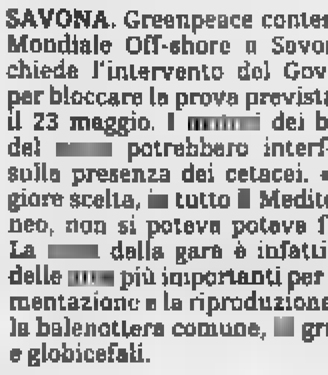

VARALLO. Tredici anni dopo, l'effetto Cernobil è ancora ben presente nel ghiacciaio del Monte Rosa (foto) che è stato il primo italiano ad essere studiato nell'ambito del progetto europeo «Alpclim». E' quanto emerso ieri all'apertura del convegno sull'ambiente e la climatologia alpina. Ai 4.250 metri del Colle del Lys è stata fatta una perforazione da cui si è ricavata una «carota» di 80 metri di lunghezza e dieci centimetri di diametro. Le analisi hanno rilevato un elevato livello di tritio a [redacted] metri di profondità, che può [redacted] attribuito ai test nucleari in atmosfera dell'inizio anni Sessanta, e un alto livello radioattivo (cesio 137) a 25 metri, imputabile alla catastrofe di Cernobil del 1986. Il convegno proseguirà [redacted] e domani [redacted] sessioni chiuse al pubblico.

Le Nouveau - Né

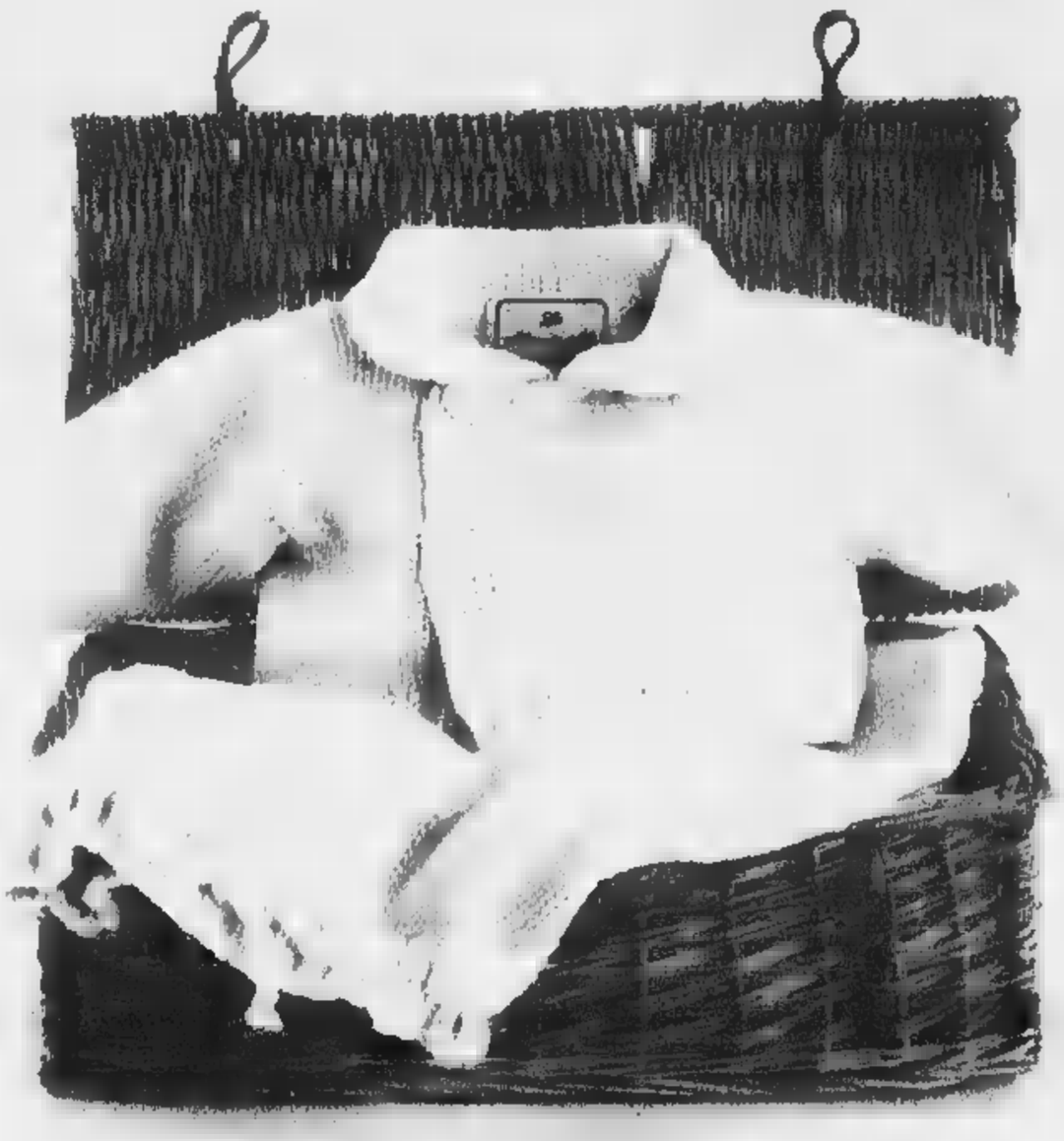

PICCOLI VESTITI
GRANDI SUCCESSI

Le Collezioni "Le Nouveau-Né" propongono maglieria, confezione ed accessori per neonato e bambino da 0 a 16 anni.

Lo stile classico e semplice dell'Hand-Made a livello industriale si rinnova stagione dopo stagione premiando il marchio con la Sua presenza nei più prestigiosi negozi italiani e nel mondo.

[illegible] S.R.L. • **Via Roma, 59** ▪ **13872 BORRIANA - BIELLA** • **Tel. 015.44.63.36** ▪ **Fax 015.24.47.803**
[illegible] PUNTO VENDITA: ***Martedì e Venerdì dalle ore 09:00 alle ore 16:30*** [illegible]

Per la pubblicità
LA STAMPA
PK
publikompass
10128 TORINO
Massimo d'Azeglio, 60 - Tel. 011.666.52.11

LA STAMPA
BIELLA
E PROVINCIA
Giovedì 25 Marzo 1999 BI 35
REDAZIONE: VIA DELLA REPUBBLICA 29, TEL. 015.26.191 / 016.355.230 / FAX 015.252.2379
PUBBLICITA': SALODINI SRL - AGENTE PUBLIKOMPASS S.P.A. VIALE ROMA, 5 - TEL. 015.849.12.12 / FAX 015.849.33.25

Per la pubblicità
LA STAMPA
PK
publikompass
SALODINI srl
Agente Publikompass spa
BIELLA - Viale Roma, 5
Tel. 015.849.12.12 - Telefax 015.849.33.25 0161.625.92

Biella, domani l'euro-convegno sulle strade

Passa da Città Studi il futuro dei trasporti

BIELLA. Importante convegno, domani a Città Studi, dove si radunerà una cospicua rappresentanza di dirigenti, politici e amministratori europei. Tutti a Biella per partecipare al seminario sulle reti di trasporto transeuropee, organizzato dal Comitato delle Regioni dell'Ue. L'iniziativa è stata presentata da Roberto Pella, sindaco di Valdengo e presidente della Commissione 3, che in settembre organizzerà un analogo appuntamento a Londra.

Spiega Pella: «Il convegno sarà l'occasione per discutere su come potranno essere investiti parte dei 400 miliardi di lire che l'Unione europea ha messo a disposizione di questo settore di intervento. Entro giugno dovrà essere definitiva la griglia di finanziamenti per Agenda 2000, e quindi il convegno a Biella assume un'importanza fondamentale per confrontarsi sulle scelte da operare».

Il discorso cadrà inevitabilmente sulla Pedemontana biellese, che fa parte del «corridoio plurimodale padano» di cui molto si discute in questi giorni, anche con accenti polemici tra Regione e Provincia: «Purtroppo la polemica rischia di risultare inutile alla luce di quanto sta accadendo a Bruxelles - spiega Pella -. La Pedemontana non compare infatti nei documenti preliminari di Agenda 2000, che prendono in considerazione solo alcuni tratti del corridoio padano. Per la nostra arteria c'è solo un riferimento generico in prospettiva dei finanziamenti del decennio fino al 2010». A spiegare le strategie della Ue in materia di trasporti sarà Roberto Salvarani, capo divisione presso la Direzione generale VII della Commissione europea. «Una grande autorità in materia - conclude Pella -, e uno dei pochi dirigenti di alto livello italiani a Bruxelles». E c'è anche un altro ospite eccellente: il ministro Enrico Letta.

Il programma. Il convegno comincia alle 9,30, e durerà tutta la giornata. Oltre a Salvarani, parleranno l'assessore regionale ai Trasporti William Casoni, il sindaco di Biella Gianluca Susta e la presidente della Provincia di Torino Mercedes Bresso. Fra i relatori stranieri ci sono Ramon Luis Valcárel Siso e Nikos Tabakidis. Sono anche stati invitati presidenti di Province di tutto il nord Italia, assessori regionali, parlamentari europei e membri del Parlamento italiano.

Durante il convegno ci saranno quattro tavole rotonde, che analizzeranno il problema delle comunicazioni dal punto di vista della plurimodalità, dell'ambiente, dell'ampliamento delle reti e degli aspetti socio-economici degli interventi previsti. A fare da moderatori sono stati chiamati l'assessore provinciale Giuseppe Nicolo, il vicepresidente dell'Uib Gianantonio Platini, il presidente della Camera di commercio Gianfranco De Martini e il presidente dell'Aci Vittorio Bernero. Parleranno anche il prefetto Pietro Troiano e l'europarlamentare Luigi Florio. Le conclusioni saranno affidate a Pella e a un altro componente del Comitato delle regioni, Giuseppe Torchio. Chiuderà il convegno il ministro Letta. [r. s.]

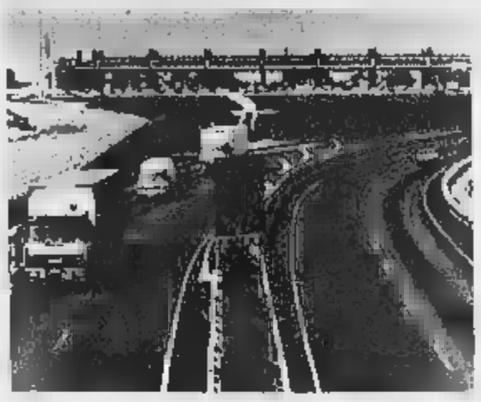

Le reti di trasporto transeuropee saranno al centro del convegno di domani a Città Studi, organizzato dal Comitato delle regioni della Ue. Fra gli ospiti il ministro Enrico Letta

Il Comune della Valle Elvo ratifica l'accordo col capoluogo

Acqua per la sete di Biella

Sordevolo assicura i rifornimenti

SORDEVOLO. La riunione del Consiglio comunale di martedì è durata quasi tre (di cui una occupata dalle rimostranze della minoranza, di cui era portavoce Eusebio Sarasso): sul tappeto un tema importante, la bozza di convenzione Biella per la vendita dell'acqua in eccesso a 300 lire il metro cubo (mentre i residenti la pagano 550).

Il linguaggio ed il comportamento usati dalla minoranza durante l'assemblea ha pienamente giustificato la presenza (a scopo preventivo), di due carabinieri, perché ce n'è stato veramente per tutti: per il sindaco Pier Francesco Nicolo, per il tecnico Giuliano Rama (che non doveva parlare non essendo consigliere), per il sindaco Pollone Milly Piacenza ("colpevole" di aver chiesto acqua), per i responsabili del Cordar di cui non si voleva neppure ascoltare la relazione, per i giornalisti che non hanno sentito la minoranza sulla questione.

Il sindaco di Sordevolo, Nicolo

Alla fine, tutte le rimostranze sono state riassunte in un documento allegato agli atti in cui la minoranza motivava la sua richiesta di annullamento della bozza di convenzione, della quale è stata poi approvata una seconda stesura. Nel documento consegnato, dopo una serie di premesse che ripercorrono l'iter contestato, le motivazioni: la giunta con il suo operato è andata oltre la delega conferita al sindaco; inoltre è assolutamente ammissibile che, in dipendenza di qualsiasi calcolo economico, il cittadino sordevolese paghi l'acqua consumata 550 lire al metro cubo mentre l'esubero viene ceduto ad altri Comuni a 300 lire; è assurdo che il Comune di Sordevolo debba anticipare le spese per la costruzione del serbatoio di accumulo senza sapere entro quale data le verranno rimborsate.

Quando i rappresentanti del Cordar hanno potuto prendere la parola, e quando il sindaco d'autorità l'ha concessa al tecnico Rama, è stato spiegato che Biella costruisce la vasca con fondi propri, che al termine della convenzione le strutture resteranno a Sordevolo e che questo ha anticipato le spese per l'acquisto del terreno su cui verrà costruito il vascone e la parcella notarile, il tutto da rimborsare alla prima delibera di Biella.

Biella (a mezzo del gestore Cordar), pagherà l'acqua consumata nel 2001, essendo la bollettazione a fine anno, e se consumerà la quantità richiesta di 500 metri cubi al giorno, verserà a Sordevolo circa milioni.

Attualmente la «gestione acquedotto» chiude in pareggio poiché le bollettazioni ai residenti ammontano a 80 milioni l'anno, somma che corrisponde alle spese (60 milioni per quota ammortamento impianti e 20 per manutenzione); il maggior introito di 55 milioni abbatterà il costo per i Sordevolesi a circa 200 lire. Ovviamente la tariffa varierà a seconda dei consumi reali, ma se Sordevolo riuscirà a «piazzare» gli altri 300 mila litri al giorno di esubero, ricaverà denaro da usare su altri fronti di spesa.

Sandigliano

Dopo la beffa dello strip annullato i promoter fanno pace

I «California» ci riprovano Show fissato per l'11 aprile

BIELLA. Dopo la marzo, i California Dream ci riprovano. O meglio, prova a portarli a Biella il *promoter* Gianfranco Berto, che ha trovato un accordo con gli organizzatori del tour dei *machos* americani. I California avevano rifiutato di esibirsi al teatro tenda per via della pioggia: centinaia di fans erano a bocca asciutta, e subito era scoppiata la battaglia legale, di querele e richieste di danni miliardarie. Ora Berto e la Tournée Srl hanno fatto la pace, firmando davanti a un avvocato il contratto che porterà gli spogliarellisti a Biella l'11 aprile. E questa volta al Palasport.

Berto conferma: «E' la soluzione migliore, soprattutto per il pubblico. Ora che lo show si fa al Palazzetto, non ci saranno più problemi. Neanche se nevica». In una nota spedita ai giornali, Berto e la Tournée Srl si dicono «rammaricati per la mia fattori, non ultimo il maltempo, che hanno causato l'annullamento della precedente data e i contraccolpi che ne derivati». I «contraccolpi» sono le decine di fans imbufalite, che nelle ultime settimane hanno fatto la coda in via Palazzo Giustizia, davanti allo studio di un avvocato, per farsi restituire i soldi del biglietto.

A proposito: ora che lo spettacolo si fa, i rimborsi sono sospesi. Lo annuncia Berto al telefono: chi ha avuto indietro i soldi può tenere il tagliando, che diventa valido per l'11 aprile. Ma non ha più diritto al risarcimento del biglietto: «Lo prevede la legge - spiega l'organizzatore -. Finora abbiamo fatto i rimborsi perché non eravamo sicuri che lo show ci sarebbe stato». [g. bu.]

Un gruppo di fans delusi davanti al teatro tenda, che il 4 marzo avrebbe dovuto ospitare lo show dei California Dream Men. Ora le donne biellesi potranno rifarsi l'11 aprile al Palasport

L'indagine scattata con un blitz della Guardia di finanza

Dogana, reato di corruzione

Nel mirino i rapporti con le aziende

BIELLA. Sembra trasferirsi sul piano giuridico l'inchiesta della magistratura e della Guardia di finanza sull'operato della dogana biellese. Sia gli avvocati difensori dei quattro indagati, tra i quali il direttore (che comunque sarebbe accusato di reati meno gravi rispetto a quelli dei suoi collaboratori), sia il pm Nicola Serianni, si sarebbero rivolti al Tribunale del riesame per ottenere una modifica dei provvedimenti emessi dal gip Passerini.

I legali avrebbero fatto ricorso contro la decisione del giudice, il quale avrebbe imposto per alcuni dei sospettati l'obbligo di dimora e quindi vietato l'accesso agli uffici di via Addis Abeba. Diversa invece la posizione del magistrato: evidentemente Serianni doveva aver chiesto al gip misure più restrittive rispetto a quelle poi firmate dal giudice.

In questi giorni si sarebbero inoltre susseguite le perquisizioni da parte degli uomini delle Fiamme gialle, che avrebbero bussato anche alle abitazioni private degli indagati.

Nella comunicazione giudiziaria, che in questi casi viene consegnata alle persone sotto inchiesta e che equivale ad un avviso di garanzia, sono stati indicati i reati alla base dell'inchiesta.

In merito si possono solo fare delle ipotesi. Considerata l'attività delle persone sotto indagine, appare probabile che il pm Serianni contesti reati come la corruzione ed il falso, in merito ad operazioni di svincolo doganale di merce collegata al mercato locale. Gli uffici di via Addis Abeba infatti sono un punto di riferimento obbligato per molte aziende tessili. [d. p.]

Gli uffici doganali di via Addis Abeba al centro dell'inchiesta condotta dalla Guardia di finanza sull'ipotesi di corruzione

Si ribalta il pilota biellese: «E' solo colpa mia»

Un rally amaro per Liatti In Portogallo è subito lui

BIELLA. «Ho preso un po' troppo una curva ed ho urtato contro un ceppo, che si è trasformato in un trampolino: sono finito ruote all'aria ed ho dovuto abbandonare».

E' un Piero Liatti amareggiato, quello che sta tornando a casa dal rally del Portogallo, concluso in anticipo già alla prima tappa, quando si trovava in ottava posizione al volante della Seat Wrc.

«E' stato mio errore - ammette il pilota biellese -, anche grave, pensavo di poter ripartire. Invece il motore girava ma non vi arrivava più acqua, perchè il radiatore si era rotto. Così ho deciso di spegnere tutto per evitare danni peggiori».

Anche il suo compagno di squadra, il finlandese Harri Rovampera, è rimasto vittima di un incidente (ha perso una ruota dopo un urto). Liatti resta comunque fiducioso. «Sono molto contento della positiva evoluzione che sta caratterizzando la mia Seat - dice il portacolori della squadra iberica -. Abbiamo risolto i problemi ai freni, mentre dobbiamo ancora trovare una soluzione per un consumo anomalo degli pneumatici anteriori rispetto a quelli posteriori. Ma già domenica partirò per la Spagna dove svolgerò una serie di test. E' la gara a cui la Seat tiene di più e poi si svolge su asfalto, il mio terreno preferito». [d. p.]

Il rallysta biellese Piero Liatti, portacolori della Seat

Cam Petroli
Cam Petroli s.r.l.
PRODOTTI PETROLIFERI
RISCALDAMENTO - AUTOTRAZIONE - LUBRIFICANTI
GESTIONE IMPIANTI
- Tempestività e flessibilità nelle consegne (entro 24 ore)
- Conduzione/manutenzione impianti
- Riqualifica impianti
- Risanamento serbatoi (D.M. 20 ottobre 1998)
20016 Pero (Mi) Via Sempione, 230
Centralino 02-353741
Uff. Comm. Dir. 02-35374241
Fax 02-38100217
Agenzia di zona:
NUMERO VERDE 167-019558

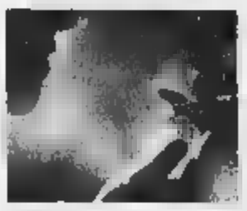
VUOI SMETTERE DI FUMARE?
Non hai la volontà per farlo?
Telefona subito
all'ANTISMOKING CENTER
filiali di Vallemosso e
Serravalle Sesia 0161 702302
Garanzia di 6
SODDISFATTI O RIMBORSATI
Metodo approvato
dall'Associazione Italiana antifumo
ANTISMOKING CENTER

Intanto arrivano i primi sponsor privati per il restauro delle opere

Il Chiostro di San Sebastiano a maggio aprirà al Biellese la sede prestigiosa del Museo del territorio. Sarà l'occasione per presentare la Fondazione che gestirà la struttura. Accanto l'assessore Barazzotto

Una Fondazione per il museo

La gestione affidata al capitale misto

BIELLA. A maggio il Museo del territorio verrà presentato alla città dall'assessore Barazzotto e in quell'occasione dibattere la Fondazione Amici del Museo che dovrà gestire la struttura nel Chiostro di San Sebastiano. L'impegno per l'associazione, almeno nella prima fase, non sarà da poco: Palazzo Oropa calcola infatti una spesa di un miliardo per far fronte alla gestione del Museo nel primo anno. Una cifra «pesante», necessaria a sostenere la struttura nel decollo, in attesa che i ricavi dei biglietti la irrobustiscano.

La Fondazione Amici del Museo sarà a capitale misto pubblico e privato e sarà espressione dei privati il presidente. A far parte del consiglio di amministrazione ci saranno alcuni nomi del Gotha dell'industria tessile, accanto ai quali siederanno rappresentanti delle amministrazioni comunale e provinciale.

Intanto proprio dai privati stanno arrivando i primi contributi per il restauro delle singole opere conservate del Museo. Nel rispetto di un desiderio espresso da Calso Peraldo, marito di Adu Bora, sorella del pittore biellese Piero, gli eredi hanno offerto 20 milioni per il restauro degli affreschi della chiesa di Santa Maria di Castelvecchio, a Mongrando. Gli affreschi, che si segnalano come una delle più antiche e significative testimonianze pittoriche del Piemonte medioevale, risalgono nella parte dell'abside al XI secolo.

Un altro intervento di sponsorizzazione vede come protagonista la Fondazione Sella: oggetto del restauro un sipario dipinto alla fine dell'Ottocento da Giuseppe Maffei per la Società Filodrammatica di Piedicavallo. Il grande telo (la cui realizzazione venne sostenuta anche dal senatore Rosazza), presenta un tema particolarmente significativo per la storia locale: la partenza e il ritorno degli emigranti. Altro fatto singolare è che l'unico altro sipario conosciuto del Maffei, realizzato per Graglia, è stato rubato in anni recenti. [r. s.]

IL DIBATTITO SU OROPA

Wuf: «Deve restare intatto l'ambiente che circonda i luoghi del santuario»

GIUSTO settimana fa veniva presentato il progetto per il completamento del santuario di Oropa, secondo le soluzioni degli architetti Villani. Le proposte hanno suscitato vasto dibattito e oggi ospitiamo l'intervento di Fabrizio Bottelli, del Wwf.

«Siamo un'associazione, oltre che apolitica, aconfessionale e quindi le nostre saranno delle riflessioni laiche, il più pacate possibili, volutamente toccare nel profondo aspetti religiosi, sui quali già autorevoli interlocutori si espressi. E sa neppure considerazioni legate a risvolti tecnico-architettonici per i quali, ci auguriamo, vi saranno altre occasioni di confronto tra progettisti, tecnici e comunità. A noi preme, qui, osservare Oropa sia oltre che luogo di fede e turismo (quest'ultimo spesse volte anche piuttosto disordinato), anche un magnifico ambiente naturale e che come tale necessiti (come sempre si in ecologia) di considerazione nella sua globalità. Questo perché l'ambiente di Oropa non è una semplice quinta su cui si gioca il futuro di un Chiostro (o di chissà cos'altro...), ma perché (sembra quasi banale dirlo) Oropa non sarebbe Oropa senza quei boschi di faggio, quelle montagne, quel torrente che lambisce il Santuario».

Aggiunge Bottelli: «Se questo Santuario è diventato "luogo" crediamo che ciò sia dovuto anche al contesto naturale in cui è immerso: questo, nel dibattito sull'invasività del progetto, non è argomento ancora toccato dalla discussione e questo riteniamo sia g. Pensiamo, ad esempio, alla cronica mancanza di parcheggi di Oropa: dove sarebbero collocati pullman e auto che vengono posteggiati davanti alla Basilica nuova? Se il completamento di Oropa non deve invasivo, che non lo sia anche per la natura della valle: sbancare per costruire un piazzale o farlo per un parcheggio ci pare francamente come discutere se sia peggio uccidere di spada e di fucile. Il problema è uccidere ed in certe occasioni la montagna la si uccide veramente, anche credendo di far bene».

«Pensiamo occorrano scelte coraggiose da parte di tutti quanti sono impegnati per il benessere di Oropa, arrivando a garantire la fruizione di questi luoghi a tutti: disabili, fedeli, turisti e amanti della natura; lo diciamo a ragion veduta, perché con il Giardino botanico la nostra associazione ha toccato mano i complessi problemi di questi luoghi. Il nostro vuol essere un invito a vedere più da lontano, ed in un certo più lontano, il futuro di Oropa: solo così potremmo pensare a una "casa" comune per chi sale al Santuario e per chi vi abita, qualsiasi sia lo spirito che li anima. Il Canonico Ravinale, al suo insediamento, ha detto proprio che Oropa vuol una ed in questo siamo d'accordo: dopo tutto nella parola ecologia c'è una radice "oikos" che in greco significa casa. E cos'è se non occuparsi della propria casa, il cercare di mantenere intatta la parte verde che i luoghi del Santuario?

Si amplia il dibattito sul santuario di Oropa dopo la presentazione del progetto di completamento firmato dagli architetti Villani

Martedì all'Iti l'esperto nazionale del Cai

Neve e valanghe serata con Bassetti

BIELLA. «Neve e valanghe, un pericolo reale»: sarà l'argomento di un incontro in programma il 30 all'Iti di via Rosselli, su iniziativa della scuola nazionale di sci alpinismo «Scanziani» del Cai. L'appuntamento è fissato alle 21.

L'oratore sarà Ernesto Bassetti, presidente del Servizio valanghe del Club alpino ed istruttore di sci alpinismo a Milano. Bassetti vanta inoltre particolare qualificazione in ambito nivologico, appunto come esperto del Servizio Valanghe Italiano e presidente dello stesso organismo.

«L'argomento - spiegano i promotori della serata -, reso attualissimo dalla recente cronaca che ha posto questa stagione invernale in primo piano negli incidenti da valanga, viene costantemente approfondito in seno all'organico della scuola. Infatti la nivologia fa parte dei programmi di formazione e verifica degli istruttori titolati, che nell'organico della scuola biellese sono dieci».

Inoltre gli aspetti legati alle valutazioni della sicurezza del manto nevoso, sono da sempre parte integrante del corso di sci alpinismo organizzato annualmente dalla scuola di Biella. Infatti, nei corsi organizzati dalla scuola «Scanziani», sono previste due serate teoriche sulla neve e le valanghe e gli aspetti pratici vengono poi sviluppati nel corso delle uscite in montagna. [f. p.]

Valanghe, pericolo per gli sciatori

Domani all'Uib

Un convegno sugli aiuti al tessile russo

BIELLA. Si parlerà di assistenza all'industria tessile russa domani pomeriggio all'Unione Industriale. L'incontro rientra nell'ambito delle iniziative che vedono coinvolta l'Uib nel «Programma Tacis», avviato dall'Unione Europea.

Il pomeriggio è organizzato con la collaborazione di «Eftec» (la Confederation Européenne du Lin et du Chanvre), di «Cast Consulting» e del «Gruppo Soges».

Gli obiettivi ed i contenuti del Programma Tacis, così come il ruolo che assumerà l'Uib e le opportunità che ne possono derivare in particolare per il comparto tessile e meccanotessile dell'industria biellese, saranno al centro di un incontro riservato alla stampa.

Vi parteciperanno, tra gli altri, il vice presidente dell'Unione Gianantonio Platini, il presidente del gruppo russo Rosteksitile Boris Fomin insieme ad alcuni degli esperti e dei relatori che porteranno la loro testimonianza ai lavori del convegno pomeridiano. [r. b.]

Scomparso a Sestri

Anche il sonar per ritrovare il sub Nejrotti

BIELLA. Le speranze di trovare il corpo di Roberto Nejrotti, il sub di 29 anni scomparso durante un'immersione mercoledì scorso nelle acque di Sestri Levante, cominciano ad affievolirsi.

Dall'indomani mattina la madre, il fratello ed alcuni familiari dell'imprenditore biellese (titolare di un laboratorio per la lavorazione della seta a Cossila), non si sono più allontanati dalla banchina del porticciolo di Sestri. E' stato un susseguirsi di mezzi della Guardia costiera, dei carabinieri, dei vigili del fuoco , tutti impegnati a scandagliare il fondale attorno al relitto di una nave da guerra, meta dell'immersione del sub. Il corpo di Roberto Nejrotti potrebbe essere ancora imprigionato tra le decine di reti da pescatore che avvolgono il relitto della nave.

Per questo è stato più volte utilizzato un robot dotato di telecamera ed è stato attivato anche sonar in grado di «leggere» i fondali e registrare la presenza del corpo. [r. s.]

Blitz a Vigliano

Cossatese arrestato per droga

VIGLIANO. Ancora un arresto per detenzione e spaccio di stupefacenti: in manette, la notte scorsa a Vigliano, è finito Matteo C., 20 anni, di Cossato, già coinvolto in un grande blitz anti-droga (l'operazione Pacos).

Il giovane è stato trovato con 3,3 grammi di cocaina, 1,5 di eroina, numerose siringhe, un coltello a serramanico e circa due milioni di lire in contanti, che gli investigatori ritengono provento dello spaccio.

Da tempo i carabinieri di Vigliano seguivano i movimenti del cossatese, già conosciuto alle forze dell'ordine. E l'altra ra hanno deciso di intervenire, sulla base degli indizi raccolti durante le loro indagini. Dopo aver fermato Matteo C., i militari hanno perquisito la auto e la abitazione, trovando appunto le confezioni di droga, le siringhe e i soldi.

Oltre che di detenzione e spaccio sostanze stupefacenti, il giovane deve rispondere anche del possesso illegale del coltello a serramanico, che è di tipo proibito. [f. p.]

IN BREVE

SINDACATO

Patto sociale, riunione pensionati-Susta

Incontro tra i sindacati dei pensionati ed il sindaco, ieri a Palazzo Oropa. Sul tappeto d'attività di concertazione sul territorio tra enti locali e organizzazioni di categoria, a seguito della firma del "patto sociale". Il sindaco ed i sindacati hanno concordato di organizzare incontri ogni due mesi per verificare la situazione delle intese di volta in volta raggiunte. [f. p.]

CRONACA

Ubriaco al volante, bloccato e denunciato

Prima ha avuto un lungo quanto furioso diverbio con un collega di lavoro poi, malgrado l'evidente stato di alterazione alcolica, un uomo di anni, residente in città, è salito sulla sua auto e si è diretto verso il centro, dov'è stato bloccato da una «volante», mentre procedeva sbandando pericolosamente. Nei suoi confronti è scattata la denuncia per guida in stato di ebbrezza, che ha comportato anche il sequestro della patente. [f. p.]

SANITA'

Alzheimer, un incontro sabato in ospedale

Sabato alle 9,30, presso l'aula magna dell'ospedale si terrà l'incontro mensile dell'Associazione Alzheimer e l'argomento trattato sarà: «Un dilemma etico: aiutarlo a vivere a costringerlo a sopravvivere?»; il relatore sarà il dottor Luciano Caser. Si ricorda, inoltre, che l'Associazione italiana malattia Alzheimer di Biella è attiva per informazioni e ascolto (tel. 015/21.815) due pomeriggi la settimana: mercoledì e giovedì dalle 15 alle 18, e, negli altri giorni, è in funzione la segreteria telefonica. [d. sa.]

CONFERENZE

Edgardo Sogno al Sociale parla di fra' Dolcino

Domani alle 21 al Circolo Sociale, l'Accademia Biella Cultura organizza una conferenza dal titolo «Ripensamenti sul mio fra' Dolcino», relatore Edgardo Sogno. [f. p.]

Musica domani sera alla Trinità

L'Università Accademica Subalpina in collaborazione con la Confraternita della Santissima Trinità e la Commissione di Musica Sacra della Diocesi, organizza incontro domani alle 21 con Alberto Galazzo e Adriano Riello Pera: il tema «Gli affreschi di Vincenzo Costantino e i loro contenuti musicali», con commento musicale di Annalisa Colpo (flauto) e Alessandro Oliaro (spinetta). L'appuntamento si svolgerà alla Trinità: ingresso libero. [r. mo.]

IN

Al Bon Ton cena-degustazione con i big del Barolo

Alcuni tra i massimi esperti (e produttori) del vino Barolo, Altare, Veglio e Revello, saranno ospiti di cena-degustazione in programma domani sera al Bon Ton di viale Matteotti. Elio Altare ha conquistato per il decimo anno consecutivo dalla rivista «Gambero Rosso» il punteggio dei tre bicchieri per il suo vino. [r. b.]

ASSOCIAZIONI

Assistenza ai malati, se parla al «Sicomoro»

L'associazione «Il sicomoro» organizza per stasera alle 21 nell'auditorium di San Filippo una conferenza sul tema «L'assistenza al malato terminale: una nuova medicina per vecchi». Parlerà il dottor Piero Caucino. [d. sa.]

ASSEMBLEE

I lavori del Docbi a palazzo Cisterna

Sabato alle 16, a palazzo Cisterna, si svolgerà l'assemblea generale del Docbi. In quest'occasione verrà presentata la Spaba, la Società piemontese di archeologia e belle arti: sarà il presidente Bruno Signorelli ad illustrarne le finalità. [p.]

PARROCCHIE

Serata di preghiera a San Carlo di Pavignano

Stasera, alle 21, nella parrocchia di San Carlo di Pavignano, incontro mariano promosso dalla parrocchia con la collaborazione del gruppo «Regina della pace». Durante la messa concerto coro polifonico «Prog Musica» diretto da Monaco. [m. sa.]

LETTERE AL GIORNALE

Fondazione Angelino «Grazie per l'

La Fondazione Clelio Angelino, che rappresenta l'Ail (Associazione Italia contro le Leucemie) nella provincia di Biella, intende ringraziare tutti coloro che hanno contribuito alla buona riuscita della manifestazione delle uova pasquali, organizzata in via Italia.

Anche quest'anno hanno partecipato all'iniziativa i genitori biellesi del Comitato Maria Latizia Verga. Insieme a loro sono stati raccolti circa 20 milioni che verranno utilizzati per appoggiare le famiglie dei malati di leucemia meno abbienti.

Un grazie particolare alle amiche del Lions, che hanno affiancato con grande impegno ed entusiasmo la Fondazione.

Fondazione Clelio Angelino
Biella

rotonda: forse meglio aspettare

Non si fa che parlare delle rotonde, anche perché il Comune di Biella le costruendo ovunque. In certi posti funzionano, in altri un po' meno. Ad esempio all'incrocio fra via Torino, via La Marmora e via Bertodano. In quel punto c'è una strozzatura, perché via La Marmora, che è molto larga, diventa strettissima quando si trasforma in via Bertodano. So che la cosiddetta «casa Ramella», che provoca quell'«imbuto» stradale, dovrebbe essere abbattuta dal Comune, in modo da non ostacolare la circolazione. Certo oggi la situazione è difficile. Almeno nelle ore di punta, quando in via Torino si forma una coda di auto in doppia fila: a sinistra chi deve svoltare in via La Marmora, a destra chi gira in via Bertodano. Passare è molto difficile, perché da via La Marmora arrivano molte auto. Ma credo che la situazione sia complicata dalla presenza della nuova rotonda ovale, quella appunto tra via Bertodano e via Carso. In pratica, ci sono due rotatorie a distanza di cinquanta metri, e nelle ore più «calde» si crea l'ingorgo.

In futuro, forse, le cose andranno meglio, perché sopravviverà la sola rotonda di via Bertodano. Mi chiedo solo se quest'ultima doveva proprio debuttare adesso, e non (ad esempio) dopo l'abbattimento della casa Ramella.

Lettera firmata, Biella

Che i posteggi in via Repubblica

Lavoro in via Repubblica e ogni giorni devo fare i conti la carenza di parcheggi in zona. Al mattino lascio l'auto in via Cernaia dove, almeno tre o quattro volte all'anno, trovo la vettura danneggiata a causa di un «posteggio» selvaggio provocato soprattutto dall'assenza di parcheggi disegnati sull'asfalto.

Al pomeriggio confesso parcheggiare nella zona riservata ai dipendenti del tribunale. Da un po' di tempo vengo multato: l'ultima infrazione mi è stata rilevata alle 17,25.

Siccome è assurdo lasciare quello spazio vuoto (nel pomeriggio il tribunale non necessita del parcheggio esterno, che si aggiunge ai posti interni riservati), considerata la penuria di parcheggi in zona, il sindaco non potrebbe eliminare il divieto a partire dalle 14,30, oppure anche dalle 15?

Lettera firmata, Biella

NUMERI UTILI

AUTOAMBULANZE

Biella: tel. 015 20.100 - 20.101; **Cavaglià:** tel. 0161 966.066; **Cossato:** tel. 015 922.123.

Biella: telefono n. verde 167-120.118.

: telefono 015 20.848-9; **Cavaglià:** telefono 0161 96.470; **Cossato:** telefono 015 922.881.

PROCURA DELLA REPUBBLICA

Biella: via Marconi 28, tel. 015 28.398.

URA

Biella: via Tripoli 2, telefono 015 35.90.411.

STATO

: Stazione di Biella San Paolo, piazza San Paolo, tel. 015 40.25.52.

DI PROMOZ. TURISTICA

: via 3, tel. 015 35.11.28.

AZIENDA TRASPORTI (ATAP)

Direzione e Biglietteria: viale Macallè 40, telefono 015 64.68.411.

Biella: via Tripoli 14, tel. 015 35.041, fax 015 35.04.414.

TURNO

A Biella: *Farmacia Dr. Balestrini*, via Pietro Micca 8, tel. 015 25.22.071. Orario di apertura: dalle 8,30 alle 12,30 e dalle 15,30 alle 19,30. Nelle altre ore apre su presentazione di ricetta medica urgente.

Per gli altri Comuni della provincia, le farmacie di turno svolgono il servizio di reperibilità notturna, su chiamata, dietro presentazione di ricetta medica urgente.

Pralungo: *Dr. Amadori*, via Senatore 9, tel. 57.12.95.

Occhieppo Inf.: *Dr. Toso*, via Repubblica 2/a, tel. 015 69.02.94.

Sandigliano: *Farmacia Ausiliatrice*, via Gramsci 4/b, 015 69.10.50.

Cossato: *Dr. Eusebio Friolotto*, via Garibaldi 61, tel. 015 93.370.

Per il Comune sarà sfida a 2: è Giulio Monti il rivale del sindaco uscente

Viverone, tutti contro Clerico

Gli avversari si alleano in una maxi-lista

VIVERONE. Dopo le indiscrezioni delle scorse settimane, che annunciavano la presenza di ben sei liste, Viverone ha fatto chiarezza sul suo prossimo futuro elettorale. A giugno, per le comunali, si sfideranno solo due formazioni: quella del sindaco uscente, Lorenzo Clerico, e quella cappeggiata da Giulio Monti, 47 anni, insegnante di scuola media e attuale consigliere di minoranza.

L'artefice del «miracolo» al contrario (da cinque liste contro Clerico a un unico «listone») è l'attuale capogruppo della minoranza, Maurizio Zublena, che però non sarà tra i candidati: dopo 5 anni con Clerico e gli ultimi 5 all'opposizione, ha deciso di ritirarsi. Ma ha comunque contribuito a far convergere in solo schieramento i vari possibili concorrenti: «In questo modo - spiega - abbiamo evitato la frammentazione e la sicura dispersione di voti».

Decisamente chiaro il breve comunicato con cui Zublena informa i viveronesi della candidatura di Monti: si parla di «rinnovamento doveroso», e dell'obiettivo di costituire una giunta «fatta di persone che hanno veramente a cuore le sorti di Viverone: competenti, istruite e preparate politicamente». Nessuna anticipazione sui programmi del gruppo che tenterà di scalzare il sindaco Clerico: «Proprio in queste ore ci riuniremo per cercare di definire la lista - dice Zublena -: per la prima volta è decisamente abbondante, visto che sono circa quaranta le persone disposte a scendere in campo».

Il sindaco Lorenzo Clerico

E' probabile che la nuova formazione civica si proponga di gestire in modo diverso le rive del lago e il problema dei «diritti di varo», che da anni provocano forti polemiche e battaglie legali. Nelle scorse settimane erano circolate anche altre candidature: si parlava di un gruppo di albergatori, di un *pool* di giovani e di altri aspiranti candidati. Aveva annunciato la sua intenzione di diventare sindaco anche lo skipper Giorgio Pastoris, che però ha poi cambiato idea. **[f. p.]**

Barbera in campo a Sala

Pronto l'elenco dei candidati «Così governeremo il paese»

SALA. Aria di elezioni anche in Valle Elvo. In paese è uscita allo scoperto la lista «Insieme per Sala e per Bornasco», che candida a sindaco Silvio Barbera. Nel simbolo ci sono quattro mani che si toccano, in segno di unità e di amicizia. L'elenco degli aspiranti consiglieri comprende Roberto Blotto, Massimo Bracco, Renza Clelia Condellero, Massimo Cesale Ros, Attilio Silvio Duò, Carlo Faletto, Roberto Maoret, Pietro Rino Morino Baquetto, Ivana Ramella, Antonella Ravinetto, Franco Scarlatta, Roberto Turba.

«Insieme per Sala» ha già presentato anche il programma, organizzato secondo uno schema insolito: «Un'idea al giorno». Ogni capitolo è infatti dedicato a un giorno della settimana. L'obiettivo generale è quello di assicurare un buon futuro a Sala: «Abbiamo l'ambizione e il dovere di costruire un paese dove vivere meglio».

Fra le idee c'è quella di aprire uno «sportello del cittadino», per consulenze su Ici, dichiarazioni dei redditi e altro. Ma si pensa anche a un giornale del Comune, che informi i cittadini sulle iniziative in cantiere. Nel capitolo «opere pubbliche» si parla di fognature, nuovi impianti di illuminazione, acquedotto, cimitero e viabilità. Ambiziosi i progetti urbanistici: «Insieme per Sala» parla infatti di modificare il piano regolatore e di giungere a un «riassetto generale del territorio». Obiettivo: creare un percorso di collegamento con la Mongrando-Settimo Vittone, per togliere il paese dall'isolamento e per dargli maggior valore turistico». Le altre proposte riguardano la creazione di un'area artigianale e il restauro delle case antiche. Il programma pensa anche al turismo (con la valorizzazione del camping «La capannina»), alla scuola (difesa dell'asilo e delle elementari) e all'ambiente (creazione di alcuni percorsi a tema). Gran finale con la casa di riposo: la lista ha intenzione di «aprire un sereno confronto col consiglio di amministrazione, per sviluppare una linea comune sulla gestione». **[f. p.]**

NOTIZIE FLASH

VALLE SAN NICOLAO

Canna fumaria difettosa incendio in abitazione

L'intervento di carabinieri e vigili del fuoco ha consentito di limitare i danni durante un incendio causato dall'otturazione della canna fumaria di una stufa a legna. L'incidente è avvenuto in una vecchia casa del paese, abitata da un pensionato di 65 anni. **(f. p.)**

I soci della Pro loco discutono il bilancio

Martedì alle 21 i soci della Pro loco sono chiamati a partecipare all'assemblea ordinaria che si terrà nella sede degli alpini per deliberare sul bilancio consuntivo. Per statuto sono consentite (per ogni socio) due deleghe. **[d. sa.]**

Un ricordo dei poeti Novaro e Corradino

Domani alle 16 nella sala consiliare del Palazzo dei principi, la Pro loco ricorderà Angiolo Silvio Novaro e Corrado Corradino, due poeti molto legati al loro paese d'origine. Relatrice della conferenza sarà la dottoressa Lina Guido. **[d. sa.]**

RONCO

Alunni dell'elementare in visita dai carabinieri

Giornata di festa oggi per gli alunni della 5ª elementare di Ronco. I ragazzi, accompagnati da tre insegnanti, saranno ricevuti nella sede del comando provinciale dei carabinieri di Biella. La classe visiterà anche la centrale operativa della caserma in via Rosselli. **[f. p.]**

Rally, domani le verifiche delle auto

«Valli biellesi» al via in 112

BIELLA. Cresce l'attesa per il primo rally «Valli biellesi», in programma domenica con partenza e arrivo a Valdengo. Domani sarà già tempo di verifiche. Di seguito ecco l'elenco dei partecipanti, al quale bisognerà aggiungere le «auto storiche».

1) Crestani-Crestani, Peugeot 306 S16 (gr. A); 2) Michela-Falletti, Peugeot 405 Mi16; 3) Negri-Zegna, Clio Williams; 4) Giorgio-Bertolla, Peugeot 309 Gti 16V; 5) Pinzano-Mancin, Clio Williams; 6) Neri-Mancini, Peugeot 306 S16; 7) Cataldo-Rabaglietti, Peugeot 205 Gti; 8) Coppa-Carbone, Peugeot 309 Gti 16V; 9) Frattini-Poielli, Renault Clio Williams; 10) Milano Portalupi, Peugeot 309 Gti 16V; 11) Covini-Bossi, Renault Clio Williams; 12) Azzalin-Brusati, Opel Astra Gsi 16V; 14) De Tommaso-Vuolo, Opel Kadett Gsi 16V; 15) Bacchella-Palitta, Peugeot 205 Gti; 16) Belforti Massarola, Clio Williams (gr. N); 18) Formaggio Pieri, Clio Williams; 19) Curone-Raggi, Peugeot 309 Gti 16V; 20) Cerutti-Gavarini, Peugeot 309 Gti 16V; 21) Barbieri-Gattoni, Clio Williams; 22) Lapi Chemello, Clio Williams; 23) Valsesia-Martinoli, Clio Williams; 24) Santoloci-Balasso, Clio Williams; 25) Spatari-Salice, Peugeot 205 Gti; 26) Rimoldi-Musetti, Clio Williams; 27) Passone-Salvan, Clio Williams; 28) Borri-Peretti, Peugeot 205 Gti; 29) Bellini-Mattiazzo, Clio Williams; 30) Crestani-Lavino Zona, Peugeot 205 Gti; 31) Andoardi-Mazzocchi, Opel Kadett Gsi 16V; 32) Rosso-Bergamino, Peugeot Gti; 33) Mantovan-Agazzini, Opel Astra Gsi 16V; 34) Tonelli-Bianchetti, Fiat Uno Turbo Ie; 35) Bollasso-Chiaramello, Uno Turbo Ie; 36) Bergo-Gremmo, Honda Civic EK4 (gr. A); 37) Pornara-Roato, Peugeot 106 Xsi; 38) Tessa-Tessa, Opel Corsa Gsi; 39) Licari-Agazzone, Peugeot 205 Gti 1.6; 40) Thuegaz-Pont, Peugeot 106 Xsi; 41) Mosca-Tessiore, Peugeot 106 Rallye; 42) Fabiano-Gioia, Opel Corsa Gsi 8V; 43) Garofalo-Cicognini, Peugeot 205 Gti; 44) Fino-Giordani, Peugeot 106; 45) Nofri-Gaioni, Opel Corsa Gsi; 46) Bertacco-Marazzato, Opel Corsa Gsi 16V; 47) Feliciani-Nicolini, Opel Corsa Gsi; 48) Bili-Panier, Opel Corsa Gsi 8V; 49) Ronchi-Sarli, Peugeot 205 Gti; 50) Rozio-Raviola, Opel Corsa Gsi 16V; 51) Zivian-Fava, Peugeot 205 Rallye; 52) Bocchio-Fontana, Citroen Ax Gti; 53) Sillani-De Biasi, Citroen Ax Gti; 54) Brignolo-Villafrate, Peugeot 106 Rallye; 55) Mason-Martinetti, Fiat Uno 70; 56) Barella-Vacchieri, Peugeot 205 Rallye; 57) Pantuso-Lavevaz, Fiat Uno 70; 58) Corazzari-Herin, Peugeot 205 Rallye; 59) Di Vita-Goi, Peugeot 205 Rallye; 70) Renzullo-Giajetto, Peugeot 205 Rallye; 71) Conti-Zerbola, Peugeot 205 Rallye; 72) Baccari-Marigo, Peugeot 106 Rallye; 73) Bisoglio-Bellino, Peugeot 205 Rallye; 74) Viganò-Poliginano, Peugeot Rallye; 75) Bonzani-Balassi, 205 Rallye; 76) Robino-Leonardi, 106 Rallye (gr. N); 77) Borghesan-Seira, Honda Civic; 78) Tuninetti Degiorgis, Citroen Saxo; 79) Bertoni-Bertola, Opel Corsa Gsi; 80) Piciller-Piciller, Opel Corsa Gsi; 81) Cavaglià Becchis, Opel Corsa Gsi; 82) Graffieti-Graffieti, Opel Corsa Gsi; 83) Marcolin-Colombo, Opel Corsa Sport, 84) Bazzani-Savoia, Peugeot 106; 85) Vescovo Soltarella, Opel Corsa Gsi; Roccato-Lavino Zona, Peugeot 106 Rallye; 87) Bertinotti-Ciocca, Peugeot 106 Rallye; 88) Amorisco-Barra, Peugeot 106 Rallye; Pasquina-Actis Perinetti, Peugeot 205 Rallye; 90) Costanzo-Ferrero, Peugeot 205 Rallye; 91) Gambon-Caserio, Peugeot 106 Rallye; 92) Mosca-Botto, Peugeot 106 Rallye; 93) Foglia-Mello Grand, Peugeot 205 Rallye; 94) Taglioretti-Bor, Peugeot 106 Rallye; 95) Veronese-Pella, Peugeot 106 Rallye; 96) De Margaritis-Romagnoli, Peugeot 205 Rallye; 97) Cerutti-Mastrorillo, Peugeot Rallye; 98) Pirchio-Chivetto, Peugeot 106 Rallye; 99) Rolando-Gariazzo, Peugeot 106 Rallye; 100) Pozzo-Mosca, Peugeot 106 Rallye; 101) Milli-Pela, Peugeot 205 Rallye; 102) Peretti-Compagnin, Peugeot 205 Rallye; 103) Viola-Porrini, Peugeot 205 Rallye; 104) Trombini-Vivone, Peugeot 205 Rallye; 105) Role Romano-Dalberto, Peugeot 205 Rallye; 106) Minoletti-Prina, Peugeot 205 Rallye; 107) Ubertino Rosso-Nardini, Peugeot 205 Rallye; 108) Marangon-Berteletti, Peugeot 106 Rallye; 109) Franco-Marletti, Peugeot 205 Rallye; 110) Fedrini-Minacci, Peugeot 205 Rallye; 111) Policriti-Castellano, Peugeot 205 Rallye; 112) Menegato-Rappoldi, Peugeot Rallye; 113) Barra-Barra, Peugeot Rallye; 114) Mancini-Bolesina, Peugeot 205 Rallye; 115) Tortorella-Mò, Peugeot 106 Rallye; 116) Osella-Gentile, Peugeot Rallye; 201) Michela-Morgani, Bmw M3 (gr. S); 202) Baldi-Baldi, Ritmo Aborth; 203) Garbo Lombardini, Renault R5 Gt Turbo; 204) Ramella Ratin-Calligher, Gt Turbo.

«Valli biellesi» partirà domenica

(w. d. b.)

L'INCHIESTA

LE SIGARETTE TRA I BANCHI

Pubblicati i risultati di un'indagine sociologica che ha coinvolto circa 600 giovani

Studenti fumatori? Il 26 per cento

«Così mi rilasso» e c'è pure chi vuol vincere la noia

BIELLA

Quasi 150 variabili per svelare il rapporto tra i giovani e il fumo. La Lega contro i tumori, in collaborazione con il liceo scientifico «Avogadro» di Biella e di Cossato, ha svolto un'indagine sociologica tra gli studenti. Il lavoro è stato gestito da Bruno Guglielminotti e da una sua équipe: i risultati sono stati pubblicati grazie al contributo di Biella Intraprendere e del Gruppo giovani imprenditori.

L'operazione risponde a tre esigenze: divulgare messaggi finalizzati ad accentuare l'attenzione verso la salute, coinvolgere direttamente gli stessi giovani sia nel proporsi nel ruolo di non fumatori, sia nel progettare forme di «pubblicità dissuasiva» e infine di fornire un supporto psicologico a coloro i quali intendessero liberarsi dalla dipendenza.

Il campione statisticamente rappresentativo ha compreso casi su un totale di 995 studenti. Il 57% degli intervistati ha dichiarato che almeno uno dei componenti della sua famiglia fuma. I genitori che hanno smesso sono ancor più numerosi degli attuali fumatori: il 37% dei padri e il 23% delle madri. Il 72% non vi rinuncia nemmeno in casa. Meno frequente è fumo in auto in presenza dei figli, indicato dal per cento.

Il 65% degli studenti si dice informato sui danni alla salute, mentre il 33% ritiene di esserlo solo in qualche misura. I genitori, che hanno adottato nei confronti dei figli comportamenti di costante controllo contro la sigaretta, rappresentano il 28% dei casi. Al riguardo emerge un chiaro effetto «boomerang»: nei casi in gli intervistati hanno dichiarato la presenza di tale atteggiamento in famiglia la quota dei fumatori è superiore: il 32% contro un valore medio del . Quasi tutti sono convinti che la sigaretta sia dannosa per la salute, così come il fumo «passivo».

Quanti sono i fumatori tra gli studenti del liceo scientifico? Il 44% «non lo ha mai fatto», il 26% sono fumatori, il 23% ha provato una sola volta e il 7% sono «ex». Le ragazze sono più numerose dei maschi

Vediamo le ragioni che inducono a non fumare: 76% «per la salvaguardia della mia salute»; 38,4% «per rispetto degli altri»; 29,9% «per spendere diversamente i soldi delle sigarette»; 14,4% «perché i miei genitori ne sarebbero molto dispiaciuti».

L'approccio alla prima sigaretta avviene all'età media di 13,4 anni. Perché si comincia a fumare? Il 66,5% per «curiosità»; 20,5% «per trasgredire». E perché si continua? Il 63,8% lo fa «per rilassarsi»; il 15,8% «per riempire dei vuoti, per noia».

La presunta tendenza dei fumatori a fare proseliti tra gli amici è stata confermata: un terzo degli intervistati (il 33%) ha ammesso di aver esortato o farlo un amico o un'amica.

Per quanto riguarda il collegamento con il consumo di sostanze ancor più dannose, il 42,6 per cento dei fumatori si è dichiarato disponibile a provare spinello. **[r. s.]**

Il sindaco allarmato: «È pericoloso». E la parola passa al Genio civile

Quittengo: stop alla mini-diga

Bloccato lo sbarramento di frazione Malpensà

QUITTENGO. Con un'ordinanza a sorpresa, il Comune ha bloccato alcuni lavori sul Cervo in frazione Malpensà. Nel mirino c'è l'innalzamento dello sbarramento artificiale sul torrente, per captare con una condotta l'acqua che alimenta la vicina centrale idroelettrica.

L'ordinanza del sindaco Giovanni Macchetti dice che mancano le autorizzazioni, e che l'impresa ha annunciato al Comune la data di inizio dei lavori. «In realtà - commenta Macchetti -, le autorizzazioni sono state rilasciate dal Comune di San Paolo Cervo, ma il luogo fa parte anche del nostro territorio». L'obiettivo di Macchetti è però un altro: «Non contestiamo le modifiche fatte al progetto originale». Pare infatti che il piano prevedesse di alzare lo sbarramento di 20 centimetri. Ora, invece, si sarebbe passati a . E il Comune è preoccupato: dopo aver constatato il Genio civile, il sindaco ha fatto sospendere i lavori, per valutare gli eventuali pericoli. Conclude Giovanni Macchetti: «Lo sbarramento si alzerà di più di un metro, rispetto al livello precedente. E mi chiedo che cosa potrebbe succedere in caso di forti piene». Ora la parola passa al Genio civile, che farà sopralluogo nei prossimi giorni. Se i tecnici dovessero dar ragione a Macchetti, lo sbarramento sarebbe da demolire, perché i lavori sono praticamente finiti. **[r. mo.]**

Fanno discutere i lavori di sistemazione di uno sbarramento per le acque del Cervo a Quittengo. Il sindaco ha bloccato il cantiere e ha chiesto l'intervento del Genio civile

CERUTTI GAS
CRESSA - VIA BORGOMANERO, 94 - Tel. 0322/863240-863789 Fax. 0322/863620
CORSI PRATICI DI SALDATURA

CORSO BASE PER I VARI PROCEDIMENTI DI SALDATURA
CORSO PER IL CONSEGUIMENTO DEL PATENTINO
CORSO BASE - Strutturato in 40 ore pratiche personalizzate sulle esigenze del cliente, intervallate da nozioni sulla sicurezza, metallurgia, messa in servizio, saldatrice ecc.
CORSO PER OMOLOGAZIONI A NORMATIVE EUROPEE EN 287/1 - 288/2 ASME/DIN/UNI
Corso avanzato con certificazione R.I.N.A. ente controllo. I corsi si terranno presso la ns. sede di Cressa.
Nella sala prove e dimostrazione, attrezzata con le più moderne macchine saldatrici per procedimenti:
filo - tig - elettrodo - fiamma
Saranno a disposizione anche software di saldatura

Free-to-Fly

A CASELLE VINCI IL COMFORT

Free-to-Fly

Nasce FREE-TO-FLY,
un mondo nuovo pensato
per i passeggeri di Caselle,
un diverso modo
di vivere l'aeroporto,
grazie a un coinvolgente
programma di iniziative,
concorsi e molto altro ancora.

GRANDE CONCORSO FREE-TO-FLY:
dal 25 marzo al 15 giugno 1999,
vola da Caselle ■ compila il retro
della tua carta d'imbarco. Parteciperai
all'estrazione di una fantastica
AUDI [illegible] 2.0 [illegible] L
e di 10 **buoni acquisto** del valore
di 500.000 lire ciascuno spendibili
presso la boutique dell'aeroporto

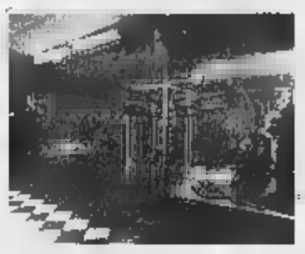

Più si vola e più è facile vincere,
vola a Caselle

Da Caselle è facile raggiungere
ogni angolo del mondo.
Oltre 400 partenze settimanali
per numerose destinazioni in Italia
e all'estero, ■ comode coincidenze
verso mete intercontinentali

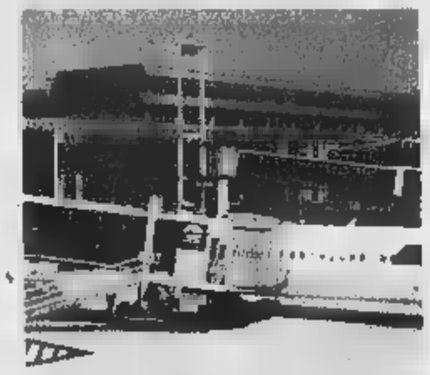

A Caselle tutto è vicino
alle tue esigenze.
Come l'ampio
parcheggio multipiano,
a soli 35 metri
dai banchi
di accettazione,
e la possibilità
di fare il check-in
fino a 25 minuti
prima del volo

così vicino
CASELLE
per andare lontano

SAGAT
TURIN AIRPORT

EURO RSCG

FINO A 4 MILIONI PER ROTTAMARE UN'AUTO NON CATALIZZATA? TANTO DI CAPELLO.

Fino a 3 milioni
■ sconto sull'acquisto
■ CITROËN BERLINGO

Fino a 4 milioni
■ sconto sull'acquisto
di CITROËN [illegible]

Fino a [illegible] milioni
di sconto sull'acquisto
■ CITROËN SAXO

Esempi di prezzi già scontati, inclusa Polizza Azzurro ■ e ■ (I.P.T. e spese di rottamazione escluse).

BERLINGO 1.4 X	XSARA BREAK 1.4 ■	SAXO Mille 3 porte
lire 19.940.000	■ 23.590.000	■ 13.870.000

[illegible] AZZURRO CITROËN in caso ■ furto prevede: **sostituzione** [illegible] con modello identico
o restituzione intero valore assicurato per passare ad altro modello Citroën,
■ **sostitutiva** per 30 giorni in caso di riacquisto ■ una nuova Citroën, **marchiatura identica**
dell'auto, servizi [illegible] e [illegible] **Patente.**

CITROËN
CITROËN. L'AUTO CHE TI PENSA

F.LLI VIOTTI
Via Galimberti, 12/14
Tel.015.405385 - 015.405335
BIELLA

Offerta realizzata in collaborazione con i Concessionari Citroën valida fino a fine mese e non cumulabile con altre iniziative in corso.

E' allarme per l'apertura del grande fast-food americano a Caresanablot

L'area di Caresanablot in cui sorgerà il nuovo ristorante della catena Mc Donald's L'arrivo del grande fast-food desta preoccupazione tra i titolari di pubblici esercizi

La Confesercenti «Macchè assunzioni sono a rischio i posti di lavoro della categoria»

Mc Donald's ci schiaccerà

Preoccupati i baristi vercellesi

VERCELLI. Mc Donald's sbarca a Caresanablot, proprio alle porte di Vercelli. Promette 38 assunzioni e l'apertura (forse già entro l'estate) del primo grande fast-food in terra di risaia. Se il piccolo Comune esulta per il colpo grosso e l'hamburger generation si prepara all'assalto, c'è invece chi guarda con preoccupazione alla calata in provincia del colosso Usa.

I primi segnali d'allarme per l'arrivo della grande catena americana partono dalla Confesercenti. Li lancia Antonio Gobbato, il presidente dei baristi che aderiscono all'associazione di [illegible] Garibaldi, contando gli iscritti di un [illegible] che a Vercelli dà lavoro a centinaia di famiglie. «Il fronte della grande distribuzione, che fino a poco fa riguardava solo il commercio tradizionale - dice Gobbato -, [illegible] questa multinazionale entra con forza in un mercato ritenuto abbastanza protetto come quello della ristorazione e della caffetteria».

La categoria prevede forti contraccolpi: «L'entrata di un concorrente così agguerrito - si schiera il presidente dei titolari di pubblici esercizi - rischia di vanificare lo sforzo fatto da decine di colleghi, che per stare al passo con i tempi hanno investito, [illegible] il sottoscritto, centinaia di milioni nella loro attività». Gobbato teme una nuova perdita secca di consumatori su Vercelli (la posizione di Mc Donald's a Caresanablot è strategica, il capoluogo ne sentirà tutto il peso), conti in rosso per chi si è impegnato ad investire, ma anche un taglio netto dei posti di lavoro.

In attesa che la commissione provinciale per i pubblici esercizi si pronunci sull'apertura del fast-food, Antonio Gobbato propone una marcia indietro anche agli organi di informazione. «Inviterei i giornali locali, che hanno presentato questa nuova apertura come opportunità di lavoro per una trentina di giovani - dice -, a guardare agli effetti negativi e ai contraccolpi che potrebbe [illegible] a tutti i miei colleghi».

Poi estende il monito, che da economico diventa dietetico e supera i confini vercellesi: «Invito inoltre tutti, consumatori compresi, a non sottovalutare i rischi che un modello alimentare come quello proposto dall'azienda multinazionale comporta per una nazione dalla forte tradizione gastronomica e di buona cucina come la nostra». Che cominci in risaia la guerra dell'hamburger? **[r. m.]**

NOTIZIE FLASH

[illegible]

Quattro foggiani denunciati per tentato furto

I carabinieri di Borgovercelli hanno denunciato per tentato furto quattro uomini residenti nel Foggiano: avrebbero cercato di introdursi al Consorzio agrario, ma l'allarme lanciato al «112» li ha fatto desistere e fuggire nelle campagne. I militari li hanno bloccati accanto alla loro auto, abbandonata nei campi: due uomini hanno cercato di nascondersi vicino ad una maggia, ma sono stati raggiunti ed identificati. **[p. m. f.]**

BORGOSESIA

[illegible] ricambi d'auto per oltre 100 milioni

Due furti di ricambi d'auto in città. I colpi sono stati compiuti di notte, a [illegible] settimana di distanza l'uno dall'altro. Nel primo [illegible] è stata sottratta merce per un valore di circa [illegible] milioni; superiore ai cento milioni il secondo furto. **[p. q.]**

[illegible]VALLI

Senza permesso di soggiorno, 4 romeni nei guai

Il controllo dei carabinieri in un alloggio ha portato a identificare quattro cittadini romeni privi del permessi di soggiorno. I quattro (uno affittava i locali, gli altri erano ospiti) sono stati denunciati, così come il proprietario, per aver dato in affitto l'appartamento a extracomunitari [illegible] in regola **[p. q.]**

[illegible]

Contratto insegnanti, un'assemblea della Gilda

Domani alle 11,25, nell'aula audiovisivi del «Cavour», è prevista un'assemblea riservata agli insegnanti di Liceo classico, Scientifico, Magistrale e «Cavour». A organizzare l'incontro è il sindacato Gilda: si discuterà del rinnovo del contratto di categoria (che la Gilda non ha firmato), di autonomia e della situazione dei precari. Parleranno i prof. Massimo Brusa e Pierangelo Clerico. **[d. b.]**

[illegible]

Domato un [illegible] incendio [illegible] boschi

Vigili del fuoco, agenti della forestale e volontari Aib ieri sono stati impegnati per oltre quattro ore per circoscrivere [illegible] incendio boschivo divampato nella notte. Le fiamme hanno interessato [illegible] zona che costeggia la strada per località Valverde. **[p. q.]**

[illegible]

Allo Scientifico il «Rapporto uomo-natura»

Il Liceo scientifico oggi si occupa del «Rapporto uomo-natura tra armonie e conflitti». Dalle 9, in istituto, verranno presentati i lavori degli studenti. Seguiranno gli interventi del filosofo Roberto Mordacci e di monsignor Giuseppe Versaldi. **[d. b.]**

Al Dugentesco

Vercelli, oggi la polizia in festa

Il questore Nazario De Luca oratore alla [illegible] della polizia di Stato

VERCELLI. Gli operatori della Polizia di Stato in servizio alla questura di Vercelli celebreranno questa mattina la 147ª festa annuale del Corpo alla presenza del prefetto Francesco Porretti. L'appuntamento è alle 10 nel Salone Dugentesco: la scaletta prevede la lettura dei messaggi e dei dati statistici sull'attività svolta nell'annata e la consegna dei riconoscimenti per particolari risultati conseguiti nel servizio.

Per l'occasione gli uffici amministrativi della questura resteranno chiusi. La relazione del questore Nazario De Luca, e il tradizionale rinfresco, concluderanno la manifestazione.

Intanto ieri nella caserma di corso De Gregori si è svolto il referendum sul rinnovo del contratto di lavoro organizzato su scala nazionale dal Sap, il sindacato autonomo degli appartenenti alla polizia. Ha votato l'80 per cento degli aventi diritto, e 8 [illegible] 10 hanno respinto il documento. **[w. ca.]**

Borgosesia, tempi lunghi per i cantieri

Parco Magni riapre soltanto a Pasqua

BORGOSESIA. Riaprirà entro dieci giorni parco Magni, il principale giardino pubblico della città, il polmone verde che costeggia il fiume Sesia doveva [illegible] restituito ai borgosesiani il [illegible] scorso, ma diversi piccoli cantieri aperti contemporaneamente all'interno del giardino hanno costretto al rinvio. Ancora fino a pochi giorni fa sul cancello principale c'era il cartello «il parco riapre il 28 febbraio», poi la segnalazione è stata rimossa e ora l'assessore ai Lavori pubblici Angelo Pianca garantisce che per Pasqua l'area verde sarà a disposizione di tutti.

«Era troppo pericoloso aprire il parco - spiega l'amministratore borgosesiano - perché sono in corso diversi lavori, tra cui la costruzione dei campi da bocce e la sistemazione di un tratto dell'impianto fognario».

Pianca aggiunge ancora: «La fognatura dovrebbe [illegible] terminata entro venerdì, e in questo caso parco Magni sarà riperto al pubblico già domenica, altrimenti il tutto slitterà di una settimana. Comunque, per Pasqua la disponibilità dell'area è garantita».

Da questo ritardo hanno tratto giovamento gli ospiti del giardino: pavoni, papere e cigni ha[illegible] avuto qualche giorno in più per ambientarsi in vista dell'impatto con i visitatori. E proprio su questo punto Angelo Pianca tiene a precisare che sarà tassativamente vietato portare cani nel parco per evitare «attacchi» e rincorse tra un animale e l'altro.

A proposito di «battaglie» tra pennuti, i due vecchi cigni che non avevano gradito l'arrivo dei giovani (ne avevano uccisi due) [illegible] stati donati al Comune di Orta, che li ha liberati nel lago. Sulla Sesia ne [illegible] però altri quattro (tutti neri), che andranno ad aggiungersi agli attuali sei.

Intanto, in vista dell'apertura, davanti all'ingresso di piazza Moscatelli (vicino al ponte di Aranco) [illegible] rifacendo le aiuole: anche queste [illegible] pronte per il fine settimana. **[i. fo.]**

Giovane vercellese

Condannato per il colpo alla MMG

VERCELLI. In dicembre partecipò al colpo alla [illegible], un'azienda per il recupero di carta e rottami alle porte della città: ieri Roberto Racioppo, 23 anni, vercellese, è [illegible] condannato dal giudice per l'udienza preliminare Stefano Tarantola a dodici [illegible]si di reclusione e a 450 mila lire di multa. Il giovane, che ha risarcito il danno, è stato giudicato con il rito abbreviato, che prevede la riduzione di un terzo della pena, ed ha ottenuto la sospensionale condizionale.

Con altri due ragazzi vercellesi, già processati, Roberto Racioppo ha scavalcato la recinzione e sfondato con [illegible] mulatto la porta blindata degli uffici [illegible] MMG, impossessandosi di cinque carnet di assegni in bianco e di 200 mila lire in contanti. Il terzetto però è stato intercettato, poco lontano dall'azienda, da una pattuglia di carabinieri del Nor: i tre ragazzi hanno reagito ed è nata una colluttazione che è costata loro l'accusa di rapina impropria e di lesioni. **[r. m.]**

LA FORTUNA BACIA CHI SI ABBONA

Abbonarsi a La Stampa porta fortuna. **Se vi abbonate fra il 1° novembre e il 30 aprile**, infatti, parteciperete ogni mese all'estrazione di 100 premi per 6 mesi, come dire 600 premi. Quindi, prima vi abbonate, più possibilità di vincere avete. In palio ogni mese: **una FIAT BRAVA • 3 PC multimediali portatili • 2 biciclette a motore Scoiattolo • 2 fotocamere digitali • 1 viaggio in Tunisia per due persone • 15 kit satellitari completi • 20 telefoni cellulari • 11 televisori portatili • 45 confezioni di vini.** Allora che aspettate ad abbonarvi? La dea bendata potrebbe baciare proprio voi. 167-233383

LA STAMPA
LA BUONA ABITUDINE DEL RISPARMIO QUOTIDIANO

Per la pubblicità su LA STAMPA
20123 **MILANO** Via Carducci, 29 - Tel. **02.244.24.611**
10126 [illegible] C.so Massimo d'Azeglio, 60 Tel. **011.666.52.11**
PK publikompass

Domani un incontro

Alla riscoperta di Olcenengo tra [illegible] e poesie

OLCENENGO. Gli abitanti di Olcenengo (ma non soltanto loro) scopriranno la loro terra domani sera, nel salone dell'oratorio parrocchiale, con inizio alle 20,30: la manifestazione, organizzata dall'assessorato all'Agricoltura della Provincia di Vercelli e realizzata dalla cooperativa Ar.Tur.O, sarà densa di sorprese, come promettono gli organizzatori e lo stesso sindaco Egidio Archero.

Ci saranno momenti di poesia e musica [illegible] Loredana Cecconello, Lidio Malinverni, Giancarlo Imarisio, Piero Vercellotti, il cantante dodicenne Jacopo Massa, allievo di [illegible] Bassignana, e una rappresentanza di cantanti del coro lirico «Viotti» di Vercelli diretti dal maestro Angelica Malinverni. La parentesi poetica ruoterà attorno all'approfondimento storico, curato da Cecilia Malinverni, sulla vita del paese a cavallo [illegible] due secoli. **[w. ca.]**

Debutta domenica un nuovo ciclo di incontri

Moncrivello, al maniero musica colta ed ex voto

MONCRIVELLO. Riprendono, dopo la pausa invernale, le attività culturali nel castello di Moncrivello alla ricerca del passato prossimo [illegible] del maniero prediletto dalla principessa Jolanda di Francia, vedova del beato Amedeo IX: il primo appuntamento [illegible] per domenica, con inizio alle 15,30, nel salone che ha ospitato la cancelleria della duchessa.

Sarà un appuntamento articolato in due fasi. Nella prima sarà possibile fare, con la scorta [illegible] numerose diacolor, [illegible] viaggio [illegible] la «Fede dipinta», le testimonianze di arte naive e di fede popolare illustrate da una cinquantina di ex voto custoditi in alcuni santuari mariani: il giornalista de «La Stampa» Walter Camurati farà [illegible] guida lungo il percorso.

La seconda fase, di carattere musicale, avrà come protagonisti i componenti del «Quartetto Tamborini» che presenteranno «il salotto musicale piemontese dell'Ottocento». Il Quartetto, intitolato al compositore di De[illegible] Angelo Tamborini (1828-1900), la cui opera completa è custodita nella biblioteca [illegible] Trino, va alla riscoperta della musica colta del Piemonte ottocentesco, dalla cospicua produzione e di ottima qualità, composta [illegible] autori cosiddetti [illegible]nori, già famosi in vita ma poi ingiustamente dimenticati.

Il Quartetto è composto dai violini di Bruno Raiteri ed Antonio Sacco, dalla viola di Fabrizio Montagner, dal violon[illegible]lo di [illegible] Pasquino e dal contrabbasso [illegible] Paola Brancato. Il programma comprende l'esecuzione di alcuni brani [illegible] anonimo e altri di Luigi Luzzi, Angelo Burbatti, Felice Geremia Piazzano, Grachi, Dino Sincero, Giovanni Graziano, Giovanni Bolzoni, Cristina del Carretto, Giovanni Bonola e Julius Burgmein. **[g. bar.]**

un' offerta dedicata a chi compra e PAGA A RATE

TUTTO SENZA INTERESSI

TRONY GARANTISCE
IL PREZZO MIGLIORE DI MERCATO
Regolamento:
Se trovi lo stesso prodotto che hai acquistato da TRONY(stessa marca, stesso modello,stesse dotazioni) entro 30 gg. dalla data di acquisto,ad un prezzo inferiore presso un altro negozio nel raggio di 20 Km dal TRONY, vieni subito con un documento che lo comprovi e ti sara' rimborsata la differenza con in piu' un gentile SORPRESA. La garanzia non e'valida su confronti con prodotti di importazione parallela (che TRONY non tratta)e in caso di diminuzione di prezzo da parte del produttore.

Su tutti gli acquisti superiori a 350.000 puoi pagare in 6/9/10/12 rate e...

PRESTITEMPO Un finanziamento del Gruppo Deutsche Bank — Finconsumo

SENZA UNA LIRA DI ACCONTO !!! alcuni esempi:

TV COMBO 14" Pv183 c/videoreg. incorporato con show view
NESSUN ACCONTO
99.000
AL MESE X 6 MESI
SENZA INTERESSI

TVC GRUNDIG 1553035 KT
Tv color 21" schermo piatto c/televideo
NESSUN ACCONTO
48.000
AL MESE X 12 MESI
SENZA INTERESSI

TV COLOR SONY KV25C5A piatto con televideo Trinitron 25"
NESSUN ACCONTO
87.000
AL MESE X 12 MESI
SENZA INTERESSI

TV COLOR GRUNDIG ST7[illegible]88 28" stereo 2[illegible] Blackline
NESSUN ACCONTO
79.000
AL MESE X 12 MESI
SENZA INTERESSI

COLOR 16/9 UPS 32PV8604 schermo portatermico 32" 100 Hz definizione
NESSUN ACCONTO
233.000
AL MESE X 12 MESI
SENZA INTERESSI

VIDEOCAMERA HITACHI VME545LE 8mm con schermo LCD 2.5" stabilizzatore elettronico
NESSUN ACCONTO
111.000
AL MESE X 9 MESI
SENZA INTERESSI

VIDEOREGISTRATORE SABA FV10 doppia velocità 4/8 ore
NESSUN ACCONTO
59.000
AL MESE X 6 MESI
SENZA INTERESSI

HI-FI AIWA XRH1000 Super impianto 5 pezzi separati 200 watt
NESSUN ACCONTO
80.000
AL MESE X 12 MESI
SENZA INTERESSI

NOKIA 5110 GSM Con il frontalino colorato compreso nel prezzo
NESSUN ACCONTO
64.000
AL MESE X 6 MESI
SENZA INTERESSI

MOTOROLA CD920 cell.GSM dual band c/sportellino arrotondato
NESSUN ACCONTO
94.000
AL MESE X 6 MESI
SENZA INTERESSI

COMPAQ 5221 Personal Computer AMD K6 380Mhz monitor compreso nel prezzo
NESSUN ACCONTO
219.000
AL MESE X 10 MESI
SENZA INTERESSI

PACKARD BELL multimedia 400 "INTEL" 400mhz c/monitor 15"
NESSUN ACCONTO
259.000
AL MESE X 10 MESI
SENZA INTERESSI

Lavatrice Ariston AB846TX
850 giri vasca inox 20 programmi termostato regolabile
NESSUN ACCONTO
66.000
AL MESE X 12 MESI
SENZA INTERESSI

Lavastoviglie Candy CDW965SXX INOX
Inox mod. Superlop - elettronico - aquastop
NESSUN ACCONTO
99.000
AL MESE X 12 MESI
SENZA INTERESSI

Frigorifero Ariston RF381X maxi combinato 1/360 frigorifero+congelatore a cassetti in classe B
NESSUN ACCONTO
74.000
AL MESE X 12 MESI
SENZA INTERESSI

COM. EFF. LEGGE 60 TAN [illegible] / TAEG [illegible] = caso pratico [illegible] 30.000 [illegible] in 12 rate [illegible] TAN 0% / TAEG 5,97%]

Speciale Pulizie di Primavera

ALFATEC lucidatrice FP1000+aspirapolvere ricaricabile AHB43	198.000	**170.000**	sconto 14%
HOOVER aspirapolvere T4312 1300w +aspirapolvere ricaricabile mod. 1003	338.000	**270.000**	sconto 20%
ROWENTA aspirapolvere RS020 Dymbo 1300w+aspirapolvere Ricaricabile AC120	251.000	**190.000**	sconto 24%
ELECTROLUX scopa elettrica ZS1000E 1000w elettronica +aspirapolvere ricaricabile Z8243	238.000	**200.000**	sconto 16%
SIEMENS VS72C03 aspirapolvere1400w elettronico +aspirapolvere ricaricabile WK20A00	348.000	**300.000**	sconto 14%
MOULINEX aspirapolvere CN352 1200w+tritatutto Yllico Y92	222.000	**180.000**	sconto 19%

un'offerta dedicata a chi compra e PAGA SUBITO

SCONTO CASSA FINO AL 10%

Beati i primi !
UN MESE DI RISPARMIO AL TRONY...
(se ce la facciamo.)
Dal 24/03 al 24/04
Salvo esaurimento scorte

I punti vendita TRONY sono centri autorizzati
CENTRO TIM
MOTOROLA
TELE + D +

Su oltre 1000 articoli una fantastica occasione riservata a chi compra e paga subito

SCONTO CASSA REALE dal 3% al 10% !!! alcuni esempi:

TV COMBY TVP3350X
Tv color 14" videoreg. Inc
~~525.~~ 498.000
Sconto cassa 5,14%
Sconto cassa 5,14%

TV color 14 Phonola 37
completo con
~~279.000~~ 251.000
Sconto cassa 10%
Sconto cassa 10%

TV col HITAC CP2
scherm black, Matrix video
~~69~~ 650.000
Sconto cassa 7%
Sconto cassa 7%

TV colo SONY K
stereo te
~~89~~ 872.000
Sconto cassa 3%
Sconto cassa 3%

~~1.599.000~~ 1.439.000
TV color GRUNDIG M702690
TV panoramico 16/9 megatron modulare
Sconto cassa 10%
Sconto cassa 10%

Videocamer Canon UC6
8mm zoom 1
~~799.000~~ 750.000
Sconto cassa 6%
Sconto cassa 6%

Videoregistratore AIWA HWFX5500
testine stereo audio dubbing
~~499.000~~ 484.000
Sconto cassa 3%
Sconto cassa 3%

HIFI MAX800 SAMSUNG
completo 40w multi 3 CD
~~288.000~~ 259.000
Sconto cassa 10%
Sconto cassa 10%

Cellulare Ericsson GSM mod.628
~~242.000~~ 230.000
Sconto cassa 5%
Sconto cassa 5%

Cellulare Motorola GSM Startac 130
supermini richiudibile indistruttibile
~~749.000~~ 726.000
Sconto cassa 3%
Sconto cassa 3%

Promozione valida dal 24/03 al 24/04 salvo es scorte,errori omissioni

~~1.790.000~~ 1.699.000
Sconto cassa 5%
Computer PACKARD BELL
Club 333 personal computer
AMD K6 - 333mhz
monitor 15" colorsaw
Sconto cassa 5%

due pezzi al PREZZO DI UNO !
CANON : scanner + stampante
stampante Canon BJC250 a colori +
scanner Canon Fb320 su porta parallela
Sconto cassa 10%

Lavatrice Aristo 436TX
5kg "SNELLA" profondità 40 cm
vasca inox termostata
~~699.000~~ 604.000
Sconto cassa
Sconto cassa 5%

Lavas Ariston CDW376
60x60 12 coperti con block
incorporato
~~979.000~~ 881.000
Sconto cassa 10%
Sconto cassa 10%

Frigorife OCEAN Onda F2602
doppia p 1/260 litri con freezer
~~444.000~~ 399.000
Sconto cassa 10%
Sconto cassa 10%

TRONY

NON CI SONO PARAGONI.

NUOVO

(CN) ASTI C.so Alessandria ang.v.Maggiora tel. 0141/476768
(TO)Venaria c.so Garibaldi 260 tel.011/4530042-43
(TO)TORINO via Canelli,112 ang.C.Maroncelli t.011/6638888
(TO)TORINO v.Vandalino t.011/4033993
(TO)SETTIMO Torinese C.comm.Panorama tel.011/8238337
(TO)PINEROLO PAMPIGLIONE Abbadia Alpina v.Giovetto 41 tel. 0121
(TO)ORBASSANO c/o Rosa dei Mobili fr.Pasta di Rivalta tel.011/9017400
(AO)AOSTA QUART loc. Amerique,103 t.0165/765010
(CN)B.S.DALMAZZO Interno Borgosercato tel. 0171/261190
(CN)CASTAGNITO v.Neive,16 tel.0173/211224
(CN)RORETO di Cherasco via Cuneo,34 tel.0172/495833
(CN)GENOLA Strada Statale tel.0172/68611
(CN)MONDOVI' via Langhe,54 tel.0174/40423
(VC)VERCELLI lang.Ovest Piazzale Corinaldo tel.0161/294692
(IM)PONTEDASSIO C. Commerciale IPERVALLE via Nazionale tel.0183/779070
(IM)VALLECROSIA via Roma,67 tel.0184/290294
(GE)BOLZANETO via Sardorella,2 t.010/7490990
(SV)CAIRO MONTENOTTE via Vernetti,5 tel.019/505378
(SV)ALBENGA Ciano sul Neva via Beressea 3/2 tel. 0182/20905
(MI)Trezzano S. Naviglio Sulla tangenziale Ovest uscita Nuova Vigevanese tel. 02/484771
(PC)PIACENZA via Emilia Pavese 40/42 Tel.0523/498170
(BG)STEZZANO Citta' Convenienza via Bolto ,8 tel.035/593781
(SV)ANDORA Uni Euro v. S.Caterina,9 tel.0182/684747
(GE)CHIAVARI Uni Euro v.Tripoli,12 tel.0185/324909
(AL)ACQUI TERME Uni-Euro Centro Acquisti La Torre Loc.Casaregna,46 tel.0144/356910

L'autostrada «killer» è ancora un cantiere, c'è una data per la fine dei lavori

I cartelli che annunciano tratti a carreggiata unica lungo l'autostrada Torino-Savona spariranno nel primo trimestre del 2001

Lungo i chilometri ancora da raddoppiare gli agenti della polizia stradale di Cherasco e Carcare utilizzano l'autovelox come deterrente per la velocità

1992. 30 km di raddoppio
1993. apre Carmagnola-Rio Colorè
1994. apre Montecalo-Altare
1995. apre Priero-Rivera
1996. apre Rio Colorè-Marene
1997. apre Lesegno-Ceva
1998. aprono Ceva-Priero e Mondovì-Lesegno
1999. aprono viadotto Tanaro e viadotto Sturo
2000. apre Roccavignale-Montecalo (Millesimo)
apre Fossano-Mondovì totale raddoppio 126 km

To-Sv, nel 2001 tutta a doppia carreggiata

Il direttore Battaglia: «Gli automobilisti nei giorni di Pasqua subiranno disagi»

FOSSANO. Ha una data la fine della carriera del serial killer «A6», quello che lungo 126 chilometri d'asfalto tra Piemonte e Liguria ha ucciso centinaia di persone negli ultimi trent'anni.

L'assassino è l'autostrada Torino-Savona, la sua arma preferita lo scontro frontale, la data in cui sarà messo in condizioni di non nuocere è il primo trimestre del 2001. In quella data l'intera A6 sarà a doppia carreggiata. E numerose indagini statistiche hanno dimostrato che sull'unica autostrada della provincia di Cuneo si muore soprattutto dove i due sensi di marcia non sono divisi. Perché a chiunque può capitare una distrazione o un colpo di sonno e dove la carreggiata è unica, A6 non perdona.

Il weekend di Pasqua incombe. Tra il 1° e il 7 aprile percorreranno Torino-Savona più di centomila auto, carosello pesante per un'autostrada che in lunghi tratti è ancora un cantiere.

«Chi si metterà in viaggio in quei giorni non subirà rallentamenti - spiega il direttore generale della Torino-Savona, Mario Battaglia -, anzi per smontare tutti i cantieri disporremo una chiusura notturna tra Altare e Savona o martedì e mercoledì. Ci sarà ovviamente un traffico molto superiore alla media, quindi non vogliamo disagi per i nostri utenti».

Ma le vere buone notizie non riguardano quello che accadrà nei prossimi quindici giorni. Prima dell'estate sarà aperto al traffico il secondo viadotto Tanaro, tra Ceva e Lesegno.

Il ponte è uno dei punti critici nei fine settima estivi e l'averlo raddoppiato servirà a cancellare le code.

Un altro passo avanti importante è previsto per settembre: l'apertura del viadotto Sture. Agli utenti della Torino-Savona i lavori sembrano fermi da tempo, ma le ditte appaltatrici, guidate dalla monregalese Conicos, hanno cambiato il modo di procedere. La prima parte del ponte è stata spinta in avanti dalla spalla verso Savona, la seconda, di otto campate, sarà costruita a terra e issata dalle gru, probabilmente già entro la fine del mese d'aprile. Una soluzione che servirà a scongiurare il pericolo di chiusura notturna.

Questo viadotto sarà la più importante opera di ingegneria civile realizzata nel 1999 in Italia.

Dal 1992, quando i chilometri a doppia carreggiata erano soltanto 30 su 126, Torino-Savona ha fatto passi da gigante a forza di cantieri. E oggi si vede la fine del tunnel. Anche per i sei chilometri di Millesimo c'è una data: il primo semestre del 2000. Soltanto il tratto Fossano-Mondovì sfonderà il muro del 31 dicembre 2000. Per l'ultima parte della Torino-Savona a carreggiata singola, quella segnata da non pochi morti dell'estate 1998 si è vicini all'assegnazione dei lavori. I cantieri saranno chiusi entro il primo semestre del 2001, una data che segnerà il raddoppio totale della Torino-Savona.

«time table» che conduce al completamento dei lavori porta soddisfazione in casa «A6», ma il direttore generale, Mario Battaglia, invita soprattutto alla prudenza: «Ripartiremo con la campagna per la sicurezza. Ci sarà una distribuzione di volantini che invitano gli automobilisti a percorrere con prudenza le tratte che sono ancora a carreggiata singola. Stiamo completando i lavori, ma fino alla chiusura dell'ultimo cantiere sarà necessario guidare con grande attenzione».

Luca Ferrua

E' in partenza il trekking più lungo del mondo

Il via domenica dalla Sardegna Arrivo il 9 ottobre a Trieste dopo cinquemila chilometri

NOVARA. E' un elogio della lentezza e del camminare insieme. «Camminaitalia», il trekking più lungo del mondo (circa cinquemila chilometri sui sentieri delle Alpi e degli Appennini, isole comprese), sta per partire. Domenica, da Santa Teresa a Gallura, in Sardegna, i camminatori si metteranno in marcia, seguendo un tracciato che nel '95 superò il collaudo con successo di migliaia di persone. Ma quest'anno il numero degli iscritti è aumentato e forma un piccolo esercito: quindicimila.

Tanti coloro che in più regioni hanno annunciato la partecipazione: anziani e ragazzi, parecchie le donne. Un affollamento al Sud, a dimostrazione dell'interesse per questo tipo di manifestazione che unisce l'Italia attraverso il classico sentiero ideato dal Club Alpino Italiano.

Quasi sette mesi con gli scarponi ai piedi, ma lungo un itinerario accessibile anche ad escursionisti alle prime esperienze, purchè - è ovvio - con un minimo di allenamento nelle gambe.

«Sarà l'occasione ideale per conoscere l'Italia minore in tutta la sua ricchezza naturale e culturale», dice Teresio Valsesia, giornalista-scrittore novarese, protagonista e promotore dell'iniziativa che quest'anno coinvolge oltre al Cai anche l'Associazione nazionale alpini, nell'ottantesimo anno di fondazione.

Camminare di giorno e incontrarsi la sera, nei villaggi di montagna, dove per i gruppi di partecipanti sono previsti accoglienze e ci saranno momenti per confrontarsi con le popolazioni locali.

Un «Camminaitalia» nazionale ma con forte matrice piemontese: con Valsesia ci sarà infatti anche il fotoreporter e cineoperatore Roberto Andorno di Ghemme (Novara), che durante la lunga camminata festeggerà il mezzo secolo di attività.

E parecchie altre sono le componenti di piemontesità, a cominciare dagli sponsor dell'iniziativa (Banco Popolare di Novara e Distillerie Francoli). Non solo: Piemonte e Valle d'Aosta saranno interessate da Camminaitalia per un mese e mezzo, dal 17 giugno al 30 luglio, secondo un itinerario che entrerà nel Cuneese e uscirà dall'Ossola per immergersi poi in Lombardia, Veneto, Friuli Venezia Giulia e terminare il 9 ottobre a Malchina di Trieste.

Naturalmente i camminatori saliranno dal Sud, dopo aver percorso la Sardegna e la Sicilia, seguendo la dorsale appenninica.

La presentazione ufficiale è stata caratterizzata da due momenti: a Milano e a Novara, durante una serata cui hanno preso parte (oltre a Valsesia e Andorno) molti appassionati e il Coro Cai Novara. Domani la partenza del primo gruppo da Genova con il traghetto diretto a Porto Torres. Da domenica tutti in cammino.

Daniela Quaglia

Ministero dell'Università e della Ricerca Scientifica e Tecnologica

Regione Piemonte

Associazione CentroScienza

in collaborazione con
LA STAMPA
tuttoscienze

IX Settimana della Cultura Scientifica e Tecnologica

donatella valentino/extramuseum

Incontri

Conferenze

Visite Guidate

ed Educazione

dal 21 al 29 marzo 1999

info: CentroScienza - Tel. 011 8394913
centroscienza@extramuseum.it
www.extramuseum.it/centroscienza/
www.murst.it

Raffica di concerti a Ponderano, Biella e Mottalciata

Us Bombs, [redacted] punk sognando [redacted] California

Gli americani «Us Bombs», in concerto questa [redacted] Babylonia [redacted] Ponderano

BIELLA. Giovedì intenso, per la musica «live»: tra Ponderano, Biella [redacted] Mottalciata, il menù di stasera propone tre concerti [redacted] base di punk, rock e blues.

Ponderano. Al Babylonia lo show più importante. E' quello degli Us Bombs, gruppo americano di area punk-core, ma vicino anche [redacted] genere ska. La band arriva dalla California del Sud, ed è guidata dal cantante Dwayne Peters, grande appassionato di skateboard. La musica degli Us Bombs è [redacted] grande potenza, e si ispira [redacted] quella delle pri[redacted] star del Britcore. Tre album alle spalle, la band è stata di recente scoperta dai Rancid, che [redacted] li [redacted] portati dietro in tournée. Oltre al vocalist, la formazione comprende due chitarristi (Kerry Martinez e Chuck Briggs), basso (Wade Walston) [redacted] batteria (Chip). Il [redacted] è alle 21,30.

Prima degli Us Bombs suone[redacted] i Klasse Kriminale, [redacted] gruppo punk ligure che ha appena inciso in Inghilterra un [redacted] album, «Electric Caravanas»: dieci pezzi tiratissimi, p[redacted] una canzone reggae ed una ska. Ingresso 15 mila lire.

Mottalciata. Il Fun Club, invece, punta sulle cover: quelle dei Radio Baccano, band alessandrina dal repertorio molto vasto. Ci sono Battisti [redacted] i Litfiba, Rocky Roberts [redacted] Vasco Ros[redacted]. E poi James Brown, i Simple Minds, Ligabue e Renato Zero. Roba per tutti i gusti, ma suona[redacted] con perizia. Il gruppo è [redacted] nel '93, [redacted] schiera Guido Melotti [redacted] voce, Marta Iliani alle tastiere, Simone Lisino [redacted] chitarra, Andrea Nicola al basso [redacted] Marco Noli alla batteria. Il concerto [redacted] alle 22,30.

Biella. [redacted]ica dal vivo anche alla «Lavanderia pubblica», il locale aperto da poco in via Cernaia. Questa sera sono in concerto i «Sex Wheel Drive», [redacted] band [redacted] genere blues. Il cantante [redacted] Leo Liuni, affiancato da Enzo Scarpa (tastiere), Dario Retegno (chitarra e violino), Davide Mosca (chitarra), Alberto Campesan (basso) [redacted] Umberto Pacotto (batteria). L'appuntamento è alle 22,30, [redacted] l'ingresso è libero. [g. bu.]

Giochi di ruolo

«La [redacted] Sogni» [redacted] 1

[redacted] A pieno ritmo le attività de «La Stanza [redacted] Sogni», sezione vercellese del club Tre Emme di giochi di ruolo [redacted] tanti altri ancora. Tra le molte iniziative in cantiere nella base logistica [redacted] Marcello Prestinari 193, la prossima è prevista per le 14,30 di sabato. Ci saranno tornei dimostrativi di «Velocité Pantofolé», ovvero, in occasione della nuova stagione [redacted] Formula uno, [redacted] possibile organizzare un Gran Prix automobilistico, senza minimamente spostarsi dalle quattro pareti della famosa «stanza».

Il sabato successivo (stesso orario, stessa sede) si passerà invece al gioco di carte collezionabili «Magic»: oltre alla presentazione, [redacted] primi cinquanta ospiti verranno regalato, [redacted] una partita dimostrativa, ventiquattro carte per principianti Portal. Si ritorna alla carica per il torneo Sealed Deck di «Magic» già in mattinata (rendez vous alle 10,30 [redacted] sabato 10 e di sabato 17 aprile). Il clou di aprile [redacted] è previsto per sabato 24 e do[redacted]. Con un calendario ancora da definirsi verrà proposta la manifestazione «Gioca Vercelli». [g.bar.]

Dal 15 aprile la nuova rassegna d'essai di via Alberti

[redacted] Lux in «Stile [redacted]»

Vercelli, 10 film per l'appendice

Una [redacted] da «La leggenda del pianista [redacted] che apre l'appendice [redacted] Lux

[redacted] Nella primavera dei cinefili spunta [redacted] nuova appendice. [redacted] i «Martedì» all'Italia propongono un secondo cartellone, il Lux rilancia con una locandina che torna ad occupare il giovedì sera. Si parte il 15 aprile, alle 21,15, a meno di un mese dall'ultima proiezione della «Cinerassegna», e nella sala [redacted] via Alberti l'appendice [redacted] tutta in «Stile italiano».

L'esordio, appunto il 15, è dedicato a Giuseppe Tornatore con «La leggenda del pianista sull'oceano»: da rivedere un Tim Roth, musicista appassionato, che cresce e vive a bordo di una nave. Ricordate il libro [redacted] Baricco? Il [redacted] aprile, invece, il Lux regala una prima visione: [redacted] «Del perduto amore», con la regia di Michele Placido. Siamo nell'Italia anni 50, il Sud fa da cornice alla vita di una giovane militante [redacted]ista. Il [redacted] davvero «doc»: Gio[redacted] Mezzogiorno, Fabrizio Bentivoglio, Enrico Lo Verso, Sergio Rubini.

E' un ritorno invece (il 29) per i «Matrimoni» di Cristina Comencini, storie e crisi di coppie la vigilia di Natale, mentre il 6 maggio arriva [redacted] Resistenza raccontata da Daniele Luchetti [redacted] «I piccoli maestri». Siamo [redacted] 13: da Venezia approda «L'albero delle pere» di Francesca Archibugi (per chi ha perso il film proiettato in città una sera soltanto, [redacted] un'ottima occasione per rivederlo). [redacted] maggio, [redacted] prima visione, il Lux sceglie misticismo e impegno [redacted] «I giardini dell'Eden» di D'Alatri: il film racconta la gioventù di Cristo, che ha il volto di Kim Rossi Stuart. Il 27, invece, è storia rock: si proietta «Radio Freccia» di Luciano Ligabue.

Giugno si inaugura (il 3) con «Tu ridi»: due episodi firmati dai fratelli Taviani e la prova d'attore di Antonio Albanese. Si prosegue il 10 con il ristorante, crocevia di storie di vita, pensato da Ettore Scola per «La cena». Il finale è sorridente: il 17 il Lux accoglie «[redacted] signor Quindicipalle» di Francesco Nuti. La tessera per le 10 proiezioni costa 30 mila, 8 mila il biglietto: prevendite da Cir viaggi, Libreria dell'arca, Molinaro, Cellini e Caffè Tognazzi. [r. m.]

GIORNO [redacted]

Vercelli
Lo sport [redacted] tv

A Quarta Rete Nord, dopo il telegiornale delle 20,30, alle 20,45 di stasera andrà in onda la radiocronaca della partita della Biellese. In coda, il Tg.

Santhià
[redacted] voce dai Sixties

Al Beverly Hills, questa [redacted] alle 21,30, suonerà l'orchestra di Michele. Michele [redacted] una delle voci storiche degli Anni Sessanta, in pedana ora con la sua orchestra da [redacted] in un repertorio revival [redacted] di novità.

[redacted]
[redacted] cabaret

Sabato, al Dragon's Pub, gradito ritorno di Morbius Band. Domenica sera inizia la rassegna [redacted] cabaret [redacted] Marino Guidi. Sempre dopo [redacted] 22,30.

Cigliano
Dik Dik e Isaia Band

Domani [redacted] alle 21,30 inizia la rassegna al music club Due «Mi ritorni in mente Due di denari».
Musica da ballo con Isaia Band e i Dik Dik.

Biella
«Live» al Triangolo

Musica «live», stasera al Triangolo: nel locale di [redacted] Bona sono in concerto gli Zip Fastener, band biellese di rhythm'n'blues e di soul. Al Triangolo, gli «Zip» si esibiranno in [redacted] «unplugged», cioè acustica. L'appuntamento [redacted] alle 22,30.

Biella
Va in [redacted]

Domani alle 21,15, a palazzo La Marmora, va in [redacted] «Dante al Piazzo», un recital firmato dalle allieve del Liceo classico. Guidate da Massimo Ozino di «Patatrac», che dirige il laboratorio teatrale interno al liceo, le ragazze leggeranno e interpreteranno alcuni canti dell'Inferno [redacted] Dante. Sul palco saliranno Sara Diritti, Federica Furlanetto, Elena Gallo, Ambra Macchieraldo, Alessia Marcon [redacted] Virginie Ramasco. Gli intermezzi musicali sono a cura di Daniele Albarello, Michele Moricchini, Edoardo Cassaro, Pier Carlo Sabadini e Cristian Peluffo. Allo show partecipano anche le ragazze del laboratorio [redacted] danza, guidate da Susanna Zavattaro. L'ingresso [redacted] libero.

MOSTRE [redacted]

«Immagini [redacted] confronto»

Fotografie [redacted] tele [redacted]

VARALLO. «Immagini a confronto» [redacted] il titolo della [redacted] che si terrà a giorni in Palazzo D'Adda di piazza Antonini. Ad esporre le loro opere, congiuntamente, saranno il pittore Roberto Caccia ed il fotografo Ermanno Pizzato, entrambi di Trivero (Biella).

[redacted] presentazione della mostra «doppia» Bruno Pozzato ha [redacted] «Per Caccia, c'è verismo più che impressionismo, attinto alla cultura paesistica piemontese, proponendo tele gremitissime di segni e colori stagionali. Per Piazzato, c'è la dimostrazione di [redacted] bel colpo d'occhio e il senso delle proporzioni, insieme ad una certa sicurezza dell'uso della macchina fotografa». Tra i temi delle immagini in bianco e [redacted] Pizzato: Venezia, Ascona, New Orleans Jazz 1998 e nudi artistici.

Inaugurazione domenica alle 16,30. Orari di apertura al pubblico dalle 16 alle 19 (mercoledì e da venerdì a lunedì) e dalle [redacted] alle 22 (giovedì). Fino a lunedì [redacted] aprile. [w. ca.]

ARRIVA LA STAR DI «PRESSING»

All'Asia si balla [redacted] Casalegno

Arriva Elenoire Casalegno: la bella showgirl di «Pressing» (foto) sarà domani alla discoteca «Asia» di Brusnengo (l'ex Faro), per ballare coi fans e per firmare autografi. In attesa dell'ospite (e dopo il suo arrivo) ci si può scatenare sulle 7 piste del locale, consacrato a generi musicali diversi: domani sono di scena i ritmi latini, la house e la commerciale. Per informazioni: 015-985073. [g. bu.]

Vercelli, sabato lo spettacolo al Teatro Civico

[redacted] Sardegna [redacted] «Città di [redacted]»

VERCELLI. Sarà una serata simbolica, una sorta di gemellaggio folk tra la città ed [redacted] gruppo sardo «Città di Ossi».

Uno spettacolo che vedrà apparire sul palcoscenico del Teatro Civico le polifonie di ventidue cantori e di una quindicina di ballerini, tutti negli splendidi costumi della [redacted] terra. L'appuntamento con i canti e i balli che arrivano dalla Sardegna [redacted] previsto per le 21 di sabato [redacted] l'organizzazione dell'Associazione culturale «Sa Rundine», [redacted] sede a Vercelli.

Un costume sardo simile a quelli portati dal gruppo invitato da «Sa Rundine»

Commenta l'evento il presidente [redacted] «Sa Rundine» Gian Paolo Falchi: «Questa importante manifestazione è realizzata dalla nostra associazione con la partecipazione dell'assessorato alle Politiche cultura[redacted] del Comune di Vercelli».

Falchi ha sottolineato anche che la manifestazione è a carattere benefico, ad offerta libera.

Il gruppo «Città di Ossi» sarà a Vercelli in maniera gratuita e la somma raccolta verrà devoluta in beneficenza, ripartita tra Anffas vercellese e l'aiuto da portare a Fabio Garrione, giovane trinese colpito da un grave male.

«Lo spettacolo - spiegano gli organizzatori appartenenti a "Sa Rundine" - mira specialmente a far conoscere ai cittadini vercellesi il fascino delle melodie polifoniche [redacted] le danze della Sardegna, eseguite nei tradizionali e preziosi costumi della tradizione». Domenica alle 11, nella chiesa di San Michele, funzione religiosa, in sardo, con la partecipazione dello stesso coro. [g. bar.]

STASERA AL [redacted]

[redacted]

[redacted]. Inf. tel. 015-22.736 - 31.312. **Patch Adams**, di T. Shadyac con Robin [redacted]. Lire 12.000.

MAZZINI. Inf. tel. 015-22.736 - 31.312. Sala 1: **Shakespeare in love**, di J. Madden con J. Paltrow e J. Fiennes. Sala 2: **La vita è bella** di e con Roberto Benigni. Lire 12.000.

ODEON. Inf. tel. 015-22.736 - 31.321. **La fame e la sete** di e con A. Albanese. L. 12.000.

SOCIALE. Inf. tel. 015-22.736 - 31.312. **Tango**, di Carlos Saura. L. 12.000.

[redacted]

LUX. Inf. tel. 0163-22.698. **Nemico pubblico**. Or.: 21 spettacolo unico. L. 10.000; 7000.

[redacted]

VERDI. Inf. tel. 015-253.89.27. **Gatto nero gatto bianco**, di E. Kusturica con B. Severdzan, F. Ajdini, B. Katic. Or.: 22,15 spettacolo unico. L. 11.000; 8000.

[redacted]

SPLENDOR. CHIUSO.

[redacted]

A. PRIMAVERA. Inf. tel. 015-925.620. OGGI RIPOSO.

[redacted]

PARROCCHIALE. CHIUSO.

[redacted]

ANGELUS. OGGI RIPOSO.

[redacted]

EXCELSIOR. Inf. tel. 015-76.323. **La sottile linea rossa**. Or.: 21 spettacoli continuati. L. 10.000; 7000.

[redacted]

SALA COMUNALE. CHIUSO.

[redacted]

IDEAL. Inf. tel. 0339-240.53.69. OGGI RIPOSO.

[redacted]

FELIX. Inf. tel. 015-242.31.18. OGGI RIPOSO.

[redacted]

ORSA. Inf. tel. 0161-828.600. OGGI RIPOSO.

[redacted]

SOTTORIVA. Inf. tel. 0163-54.265. OGGI RIPOSO.

[redacted]

ASTRA. Inf. or. tel. 0161-255.045. Inf. spett. tel. 0161-69.633. **Patch Adams**, di T. Shadyac con Robin Williams. Or.: 21,30. L. 12.000; 10.000.

NUOVO ITALIA. Inf. or. tel. 0161-257.744. Inf. spett. tel. 0161-69.633. **La vita è bella**, di e con Roberto Benigni. Or.: 21,30. L. 12.000; 10.000.

PRINCIPE. [redacted]. or. tel. 0161-259.047. Inf. spett. tel. 0161-69.633. **Shakespeare in love**, di J. Madden con G. Paltrow e J. [redacted]. [redacted]: 21,30. L. 12.000; 10.000.

VIOTTI. Inf. or. tel. 0161-250.845. Inf. spett. tel. 0161-69.633. **La fame e la sete**. di e con Antonio Albanese. Or.: 21,30. L. 12.000; [redacted].

[redacted] ROLET. Inf. or. [redacted] 0161-215.018. OGGI [redacted].

LUX. Inf. [redacted] tel. 0161-213.375. CHIUSO.

TEATRO BARBIERI. Via Parini 1. [redacted]

TEATRO CIVICO. Inf. [redacted] 0161-255.544. OGGI RIPOSO.

[redacted]. Via G. Ferraris 103. CHIUSO.

SCEGLI IL CINEMA
Dove c'è fantasia per la tua fantasia.

NELLE SALE DI [redacted]

ADUA 200 c. Giulio Cesare 67, tel. 856.521. **La vita è bella**. Or.: 15,30; 17,50; 20,10; 22,30.
[redacted] G. Cesare 67, tel. 856.521. [redacted] **la sete**. Or.: 15; 16,55; 18,50; 20,45; 22,40
AMBROSIO MULTISALA c. Vittorio Emanuele II 52, tel. 547.007. Sala 1: **Patch Adams**. Or.: 15; 17,30; 20; 22,30. Sala 2: **Shakespeare in love**. [redacted]: 15; 17,30; 20; 22,30. Sala 3: [redacted]. Or.: 16; 18,10; 20,20; 22,30.
ARLECCHINO c. Sommeiller 22, t. 5817.190 [redacted] **vate il soldato Ryan**. Or.: 15,45; 18,55; 22,05.
[redacted]. San Dalmazzo 24, tel. 540.605. [redacted]. Or.: 15; 17,30; 20; 22,[redacted].
CENTRALE v. Carlo Alberto 27, tel. 540.110. [redacted] **moni e dei**. Or.: 16,10; 18,20; 20,30; 22,30.
C. CHAPLIN 1 v. Garibaldi 32/e, tel. 436.07.23. [redacted] **drone del suo destino**. Or.: 15,45; 18; [redacted]; 22,30.
C. CHAPLIN 2 v. Garibaldi 32/e, tel. 436.07.23. **Tokyo Eyes**. [redacted]: 16,30; 18,30; 20,30; 22,30.
CIAK c. G. Cesare 105. [redacted]. [redacted] **Patch Adams**. Or.: 15,30; 17,50; 20,10; 22,30.
CRISTALLO v. Gotto 5, tel. 650.71.00. **Vi presento Joe Black**. Or.: 15; 18,35; 22,10.
DORIA v. Gramsci 9, tel. [redacted] **La sottile linea rossa**. Or.: 15,30; 18,45; 22.
DUE GIARDINI - Sala Nirvana via Monfalcone 62, tel. 327.2214. **La sottile linea rossa**. Or.: 15,30; 19; 22,15.
DUE GIARDINI - Sala Ombrerosse via Monfalcone 62, tel. 327.2214. **Ballando a Lughnasa**. Or.: 15; 16,55; 18,50; 20,40. **Slam**. Ore 22,30.
ELISEO GRANDE p.za Sabotino, t. 447.52.41. **La [redacted] e la sete**. Or.: 15,10; 17; 18,50; 20,40; 22,40.
ELISEO BLU p. Sabotino, tel. 447.52.41. **Il giocatore**. Or.: 15,30; 17,50; 20,10; 22,30.
ELISEO ROSSO p.za Sabotino, t. 447.52.41. **A bug's life - Megaminimondo**. Or.: 15,10; 17; 18,50; 20,40; 22,30.
EMPIRE p.za Vittorio Veneto 5, [redacted] 817.18.42. **Arlington Road**. Orario: 15; [redacted]
ERBA 1 c. Moncalieri 241, tel. 661.54.47. **La figlia [redacted] non piange mai**. Or.: 16,30; [redacted]
ERBA [redacted] c. Moncalieri 241, tel. 661.5447. VEDI TEATRO.
[redacted] via B. Buozzi ang. via Roma, tel. 530.353. **Il [redacted] della missione impossibile**. Or.: 16; 16,55; 18,50; 20,45; 22,40.
FARO v. Po 30, t. 817.33.23. **Lucignolo**. V.M. 14. Or.: 20,20; 22,30
[redacted]. Trapani [redacted]. 385 2057. **Shakespeare in love**. Or.: 15; 17,30; 20; 22,30.
IDEAL c. Beccaria 4, tel. [redacted] **Patch Adams**. [redacted]: 15; 17,30; 20; 22,30.
KING v. Po 21, [redacted] 812.59.96. **Elizabeth**. [redacted]: 15; 17,30; 20; 22,30.
KONG v. S. Teresa 5, tel. 534.614. **Babe va in città**. Or.: 16; 18; 20; 22.
LUX Gall. S. Federico, tel. [redacted] **New Rose Hotel**. V.m. 14. Or.: 16; 18,10; 20,20; 22,30.
[redacted] UNO v. Montebello 8, tel. [redacted] **Train de vie** (Un treno per vivere). Or.: 16,30; 18,30; 20,30; [redacted]
[redacted] DUE v. Montebello 8, tel. [redacted] **Cabiria** di G. Pastrone. Ore 16,30. **Il gabinetto del dottor Caligari** di R. Wiene. Ore 19. Prima visione/[redacted] do Brasil [redacted] W. [redacted]. Or.: [redacted]
NAZIONALE 1 v. Pomba 7, tel. 812.41.73. **La vita è bella**. Or.: 15,30; 17,50; 20,10; 22,30.
[redacted]LE 2 v. Pomba 7, t. 812.4173. **La [redacted] e [redacted]** Or.: 15; 16,55; 18,50; 20,45; 22,40.
OLIMPIA 1 v. Arsenale 31, t. 532.448. **Arlington Road**. Or.: 15; 17,30; 20; 22,30.
OLIMPIA 2 v. Arsenale 31, t. [redacted]. **Happiness**. Or.: 15; 17,30; 20; 22,30.
REPOSI v. XX Settembre 15, t. 531.400. Sala 1: **Bugie, baci, bambole e bastardi**. Or.: 15; 17,30; 20; 22,30. Sala 2: **Patch Adams**. Or.: 15; 17,30; 20; 22,30. Sala 3: **Shakespeare in love**. Or.: 15; 17,30; 20; 22,30. Sala 4: **Patch Adams**. [redacted]: 15; 17,30; 20 22,30, in lingua orig. Sala 5: [redacted].
ROMANO Gall. Subalpina, t. 562.01.45. **[redacted] fame e [redacted]**. Or.: 15; 16,55; 18,50; 20,45; 22,40.
STUDIO RITZ via Acqui 2, tel. 819.01.50. **[redacted]speare in love**. [redacted]: 15; 17,30; 20; 22,30.
VALENTINO 1 Teatro Nuovo c. M. d'Azeglio 17, tel. 650.02.00. **Manicheanniche**. Or.: 15,15; 17,45; [redacted].
[redacted] 2 T. Nuovo c. M. d'Azeglio 17, tel. 650.02.00. **Bagnomaria**. Or.: 16,30; [redacted]; 20,30; 22,40.
VITTORIA [redacted] Roma 336, t. [redacted] **Payback**. Or.: 15,50; 18,05; 20,20; 22,35.
TEATRO REGIO. Ore 20,30 **Maria Stuarda** tragedia lirica di G. Donizetti (Turno E). E. Pidò direttore. Regia di J. Miller ripresa da G. Ventura. Orchestra e Coro del Teatro Regio. Con G. [redacted], M. Comencini, E. Shkosa. Biglietteria (ore 10,30-18 e 19,30-20,30). Tel. 011 8815.241/242.

Beverly Hills
[redacted]. 0161 93.52.43-98.71.03 • 0338 8275329 - Santhià - Autostrada TO-MI
IL PIÙ [redacted] SALOTTO DEL LISCIO DEL PIEMONTE

Questa [redacted] GIOVEDI' 25
un cantante famoso,
una grande orchestra [redacted]
A mezzanotte spaghettata
omaggio per tutti

SABATO 27
un grande cantante, una grande orchestra MAURO [redacted]
A mezzanotte spaghettata omaggio per tutti e se si vuole cenare dalle ore 21 cena, vini inclusi a sole £. 25.000 (si prega di prenotare)

DOMENICA 28
pom. e sera orchestra BEPPE BELLA
Se si vuole cenare dalle ore 19 cena, ballo, vini inclusi a sole £. 25.000, ore 21 solo ballo e consumazione: Cavalieri £. 15.000 Dame omaggio

Per prenotazione cene tel. 0161 98.71.03 • 0338 8275329

LUNEDÌ tuttosoldi
MERCOLEDÌ tuttoscienze
GIOVEDÌ [redacted]
I supplementi de [redacted]
Una settimana ricca di tutto.

LIDL è conveniente!

... da Giovedì 25 Marzo

Rettificatrice angolare

- 6.500 movimenti al minuto, piattaforma: 90x90x90 mm.,
- [illegible] fissaggio [illegible] lappola,
- per rettificare superfici lisce, cornici, finestre, ecc.,
- **predisposizione per il collegamento di un'aspirapolvere 230 V, [illegible] Hz, 180 W**

Garanzia SOLDI RIMBORSATI!

TRONIC®

incluso una carta abrasiva grana 120

lungh. cavo 1,9 m.

39.900* GS

Salopette per bambini

19.900*

100% cotone

misure: 116-152 cm.

colore blu

Scarpe sportive da bambino

14.900*

colori vivaci, chiusura a strappo

misure: 24-32

suola antiscivolo

EASY SPORT

Scarpe sportive in tela per bambini

9.990* colori: blu e verde

misure: 25-34

suola antiscivolo

[illegible]

- **sottopiede in sughero,**
- supercomodi e freschi,
- **per il benessere dei vostri piedi**

12.900*

misure: 36-40

Scarpe sportive da bambino alla moda

suola in morbida gomma

comode

19.900*

misure: 25-33

OFFERTA PREZZO ASSAGGIO

RIDUZIONI PREZZO VALIDE DA GIOVEDI 25/03/99 A MERCOLEDI 7/04/99

Biscotti integrali al cioccolato, al burro e ai cereali 200 gr. L. 4.950 / Kg.	1.200	990
Anacardi *ottimi con l'aperitivo* 150 gr. L. 13.267 / Kg.	2.700	1.990
Deodorante *2 profumazioni* 200 ml. L. 7.450 / l.	1.990	1.490
Mora liquirizia 400 gr. L. 4.975 / Kg.	2.390	1.990
Baby mild shampoo formula delicata [illegible] L. 3.3[illegible] / l.	1.490	990
[illegible] DA ESAURIMENTO		
[illegible] *ideale anche* [illegible] al Kg.		14.990*
[illegible] 600 gr. L. 9.983 / Kg.		5.990*
Bardolino chiaretto *D.O.C.* 11,5% Vol. 0,75 l. L. 4.658 / l.		3.490*
Muffins *20% di burro* 300 gr. L. 9.967 / Kg.		2.990*
Campane di cioccolato *12 pezzi* 500 gr. L. 9.980 / Kg.		4.990*
[illegible] da [illegible] 300 [illegible]		1.990*
Shampoo per bambini con provitamina B5 300 ml. L. 7.[illegible]		2.[illegible]*
[illegible] *pronta* 20 l. L. [illegible]		1.990*
Ortensie al pezzo		7.990*

Dischetti abrasivi per rettificatrice

set di 20 pz. di carta abrasiva triangolari universali

4 pz. grana da 40, 80, 120, 180, 240

5.990*

Calze sportive unisex

- 80% cotone, 10% poliammide, 10% elastan,
- **maggiore [illegible] punta e sul tallone per una migliore morbidezza e resistenza**

3.690* misure: 35-46

[illegible]

- 4 diverse fantasie,
- 5 diversi colori

1.590*

2 paia

20 den.

Set attrezzi da giardino

- **in acciaio carbonio,**
- con manici in plastica

con 2 prolunghe

7 pezzi

14.900*

2 manici allungabili

paletta

zappa

raschietto

rastrello

estirpatore

Collant ad effetto modellante

- **appiattisce il ventre e snellisce le gambe,**
- il corpino contenitivo rinforzato trattiene e snellisce il ventre [illegible] comprimere,
- [illegible]: 38-46

LYCRA® ONLY BY DUPONT

lucido

cuciture resistenti extra sottili

5.990* 20 den.

Candeline scaldavivande

a forma di coniglietti, galline, pulcini

1.990* 6 pezzi

Contenitore per piante

6.990* pratico e sicuro

ø 39 cm.

Nani [illegible] giardino

- **dipinti a mano,**
- [illegible] pastello,
- [illegible] diversi tipi

9.990*

in ceramica

h ca. 30 cm.

Umidificatori per vasi

h 15, 17, 18 cm.

6.990* 4 pezzi

in terracotta

con deposito [illegible] l'acqua

Set attrezzi da lavoro

2 varianti:

trapano, flessibile, motosega / trapano, flessibile, sega circolare

per bambini

diventare imparando

11.900* 3 pezzi

[illegible] mobili in miniatura

- 4 confezioni diverse,
- **curati [illegible] ogni particolare,**
- [illegible] e proprie rappresentazioni di mobili d'epoca

9.990* per bambole

in legno

Passeggino per bambole

perfetta imitazione [illegible] un passeggino vero

12.900*

completamente richiudibile

h 56 cm.

LIDL

* PRODOTTO [illegible] RELATIVA AUTORIZZAZIONE [illegible] 31/03/99 FINO AD [illegible] SCORTE - [illegible] VALIDI SALVO ERRORI ED OMISSIONI. TUTTE LE IMMAGINI [illegible] PURAMENTE ILLUSTRATIVO

LIDL Melegnano. Per conoscere il [illegible] punto vendita più vicino telefonate [illegible] numero 02/98231680

Il neo allenatore ha guidato ieri il primo allenamento della squadra granata

«Il Borgosesia può salvarsi»

Scienza: bisogna ritrovare subito serenità

BORGOSESIA. Il primo giorno di Fabio Scienza «titolare» della cattedra è coinciso con uno sconto. Il mister ha subito concesso qualche ora di riposo: il mercoledì solitamente in programma due d'allenamento, una mattino al pomeriggio, invece il giocatore-allenatore ha optato per allungare un po' l'appuntamento mattutino e poi lasciare libera la squadra. vengono lontano - spiega - così, almeno per un giorno alla settimana, potranno rientrare a presto. D'altra parte a questo punto non sono le due ore in più di allenamento che contano».

Scienza non lo dice apertamente, ma è chiaro che sta cercando riportare il buon umore che da qualche tempo non c'era più. «A sette giornate dalla fine del campionato può pensare fare rivoluzioni, dovrò cercare quelle piccole cose che possono dare una carica maggiore e il mercoledì pomeriggio è una di queste. Spero di essere capito e di ricambiato la domenica».

A differenza degli allenatori che prendono in una squadra a campionato in corso, Scienza ha niente da scoprire. Anzi, è il maggior conoscitore di questa formazione. Non solo: è personaggio più amato dalla tifoseria. Ci tutte condizioni per restituire serenità all'ambiente.

Dal campo alla panchina: per Fabio Scienza un nuovo incarico prestigio

Intorno a lui c'è grande entusiasmo, questo è già positivo. «L'ho notato - risponde Scienza -; tutti si aspettano molto, spesso di deludere. Intanto voglio salutare Domenicali: mi è spiaciuto che la sua avventura a Borgosesia sia finita così perché insieme abbiamo vissuto momenti indimenticabili».

Quante probabilità ha il Borgosesia di evitare la serie D? «Salvarsi direttamente difficile perché sette partite dovremmo vincerne 4 o 5. Ai play out avremo le seconde chance, ma al di là del risultato finale dovremo in campo il massimo impegno, in modo che dopo non si possa Scienza non ha in mente di fare l'allenatore a vita: «Ho altre attività, ho accettato solo perché legato a questa squadra e spero di poterla aiutare». A chi chiederà gli sforzi maggiori? «Alla vecchia guardia, ai più anziani del gruppo. Quando ci si trova in queste situazioni occorre sfoderare tutta l'esperienza accumulata in anni professionismo». [i. fo.]

La Biellese oggi in campo

A San Giusto test amichevole La Pro Vercelli recupera Groppi

BIELLA. Torna in campo oggi la Biellese a San Giusto Canavese per affrontare, inizio alle 15,30, la Sangiustese, formazione militante nel Campionato nazionale dilettanti. Si tratta di test utile per preparare la gara interna di domenica contro l'Albino (arbitro Rossomando di Salerno).

Per l'incontro, in programma al La Marmora alle 16, la Biellese si rivolge nuovamente alle scuole cittadine così come aveva già fatto in occasione del derby con la Pro Vercelli. La dirigenza bianconera mette infatti a disposizione degli studenti del liceo classico «Sella» e dell'Istituto per geometri «Vaglio Rubens» cento biglietti del settore popolare per assistere gratuitamente all'incontro.

La Pro Vercelli, invece, ha anticipato a ieri la partitella infrasettimanale. Come sparring partner i bianchi hanno scelto il San Giorgio, formazione che guida il girone C di Prima categoria. Com'era nelle previsioni il team Motta ha vinto «di goleada», ma quello che maggiormente ha confortato il tecnico vercellese è stato il ritorno in campo di Groppi. Il difensore, bloccatosi contro la Pro Patria, ha disputato l'ultimo quarto d'ora. Per la trasferta di sabato contro la Pro Sesto, dunque, Motta avrà a disposizione l'intero organico, dal momento che nessun giocatore è squalificato. Il match del Breda sarà diretto da Zenere. [r. s.]

Groppi è tornato in campo dopo lo stop per un infortunio

SPORT FLASH

CSI

Vercelli ospiterà le finali di Coppa Piemonte

Non sarà le Delle Alpi a ospitare la finalissima della Coppa Piemonte di . La sfida che eleggerà la formazione amatoriale più forte della Regione si disputerà a Vercelli, probabilmente al Piola, nell'ultima domenica maggio. E la città del Sant'Andrea non ospiterà soltanto la finale di calcio ma di tutte le altre discipline del Centro sportivo italiano che, questi giorni, stanno le fasi di qualificazione. Per quanto concerne il calcio, in semifinale è approdato il Blu Tricots che, dopo il successo (2-0) dell'andata, ha regolato per 3-1 il Cuneo. [p. m. f.]

TENNIS

Disderi supera il turno a Umago, Vignola

Jacopo Vignola e Silvia Disderi ad Umago per partecipare ad un torneo Itf Uder 18. Nel primo turno del tabellone di qualificazione Disderi ha superato una slovena (4/6, 6/0, 6/1) e poi la compagna Chieppa (5/7, 6/4, 6/1). Niente da fare invece per Vignola, battuto dal belga Viedlen (6/4, 6/1). [w. d. b.]

FITNESS

Francesco Moser presenta la novità «Race»

Francesco Moser, ex campione del mondo e vincitore di un Giro d'Italia, sarà sabato a Biella per presentare il «Race», un moderno sistema di fitness che si svolge in palestra su speciali cyclette. L'appuntamento è per le 16 nell'Alfa Fitness, di strada del Cervo 1. L'ingresso è libero a tutti. [w. d. b.]

CALCIO

In Promozione si recupera Val Mos-Trino

Si disputerà questa sera il recupero del campionato di Promozione (girone B) tra Val e Trino. Il match si disputerà in notturno al Comunale di Vallemosso con inizio alle 20,30. La gara, in programma il 28 febbraio, era stata sospesa nel primo tempo per un infortunio all'arbitro. L'incontro è importante soprattutto per il Trino che, dopo la sconfitta interna con il Rivaro, ha assoluto bisogno punti per uscire dalla bagarre salvezza. Il Val Mos, invece, grazie al nel derby con il Cavaglià, è salito con 29 punti in un tranquillo centro classifica. [p. m. f.]

ATTUALITÀ

Lunedì l'assemblea annuale dell'Uvs

Lunedì 29 marzo si terrà l'assemblea dell'Unione Nazionale Veterani dello sport. I lavori inizieranno alle 21 nel salone del Coni in via San Salvatore. All'ordine del giorno la relazione del presidente Rino Tagliabue sull'attività svolta nel . Seguirà la presentazione del bilancio consuntivo finanziario dell'anno appena trascorso e il bilancio di previsione per il '99. [p. m. f.]

TIRO A SEGNO

NEL MIRINO LE OLIMPIADI

Prestigioso risultato della giovane vercellese nella «pistola standard 10 metri»

Splende la stella di Loredana Firemi

A 19 anni è terza ai campionati Europei indoor

DICIANNOVE anni, una cascata di riccioli d'oro che incastonano un sorriso spontaneo: Loredana Firemi ha vinto il bronzo agli europei indoor di Arnhem. L'amarezza per il primo posto, «sfumato» per due soli colpi, lascia comunque spazio all'entusiasmo del «Tiro a segno Vercelli», società per la quale, da un paio di stagioni, Loredana Firemi è tesserata.

D'origine napoletana, Loredana Firemi vive in provincia di Pavia ma, sportivamente parlando, è vercellese «doc». Una carriera iniziata all'età di 11 anni: «Mio padre praticava questo sport e io mi divertivo a seguirlo durante gli allenamenti. Poi ho cominciato a "provare" qualche colpo e mi sono appassionata al tiro». Il passo all'attività agonistica è stato breve. le prime gare arrivati i risultati: «Per parlare dei successi più recenti, mi piace ricordare il titolo di campione d'Italia e il secondo posto in Coppa Italia».

Risultati «pesanti» hanno immediatamente fatto entrare la tiratrice vercellese nel giro azzurro. «L'anno scorso ho preso parte ai campionati mondiali di Barcellona - racconta -. Un'esperienza positiva perchè ho cominciato a respirare l'aria dei grandi appuntamenti».

La prova preferita da Loredana Firemi è la «pistola standard 10 metri», ma si cimenta con successo anche in altre specialità. «In Olanda ho conquistato il bronzo proprio nella "pistola standard". Dopo la prima serie 40 colpi entrato nella finale a otto dove ho chiuso con 376 punti, eguagliando il primato personale». Due punti più avanti c'era la medaglia d'oro, traguardo che sembra alla portata dell'azzurra. «Migliorarsi è sempre l'obiettivo anche la concorrenza è davvero qualificata. A livello internazionale le rivali sono parecchie e tutte molto forti».

Il presidente del «Tiro a segno Vercelli», Lorenzino Unio, è pronto a scommettere un futuro di vittorie: «Doti principali per un tiratore sono calma, freddezza e concentrazione, caratteristiche che Loredana Firemi possiede senz'altro. Per la nostra società, una delle più antiche essendo nel 1884 è un motivo d'orgoglio».

Al poligono di Rigola Loreda Firemi s'allena tre volte alla settimana: mercoledì, sabato e domenica. I sacrifi, insomma, non mancano, ma i traguardi sono altrettanto stuzzicanti: «Nei prossimi mesi avrò diversi impegni importanti. Innanzitutto spero di essere "chiamata" per una gara in Germania alla quale prenderanno parte "solo" dodici italiani, quindi gli europei "a fuoco" programma a luglio Bordeaux».

ogni atleta Loredana Firemi ha nel cassetto sogno cinque cerchi: «Per Sydney 2000 non ho possibilità poichè nella mia attuale categoria ci prove che assegnino punti per la "carta olimpica". Ma ad Atene farò di tutto per essere presente».

Ferraro

Loredana Firemi (a destra) sul podio di una gara internazionale in Francia

PALLAMANO

E Valdengo il raduno nazionale Allievi

Palbi, con Milano per non retrocedere

BIELLA. Che fosse una stagione fortunata per l'Ecopack Biella lo già capito da tempo, ma di trovare la squadra allenata da Gianluca Bernardini a soli quattro punti dalla zona retrocessione del campionato di serie B non lo avrebbe immaginato nessuno.

La sconfitta subita sul parquet di Verona, squadra già matematicamente scesa in C, ha fatto squillare un pericoloso campanello dell'allarme. Le assenze importanti di Thiebat, Battù, Magliola e Desirò non una giustificazione valida secondo l'opinione di Gianluca Bernardini. «Ci siamo presentati a Verona con solo nove giocatori, ma quello che mi preoccupa maggiormente è l'evidente calo di tensione psicologica palesato dall'intera squadra - dice l'allenatore dell'Ecopack Biella -. A questo punto è necessario che i ragazzi dimostrino il loro attaccamento ai colori di questa società, da loro stessi vista nascere e svilupparsi».

L'appello di Bernardini è rivolto alla partita interna di sabato contro il Ferrarin Milano che si giocherà alle 21 nuovamente al palazzetto. Mentre la squadra continua ad alternare le partite casalinghe tra la palestra di Occhieppo e il palazzetto, Bernardini ricorda: «All'andata ottenemmo proprio contro i milanesi il nostro più chiaro successo esterno. Vorrei che la squadra riuscisse a ripetersi».

L'allenatore dell'Ecopack Biella potrà contare sul rientro del portiere Desirò, ma dovrà rinunciare agli squalificati Thiebat e Battù e all'infortunato Magliola. Sulla panchina del Ferrarin Milano siederà Riccardo Riccardi, lo stesso allenatore che da domani sarà impegnato a Valdengo per il raduno della nazionale Allievi ed Allieve dell'Italia (zona Nord). All'appuntamento, organizzato dal Comitato regionale e dalla Valdhanball, saranno presenti il biellese Matteo Pavanello ed il vercellese Roberto Ciocchetti. In campo femminile sono state convocate Agnese Ferraro Titin, Viviana Albertazzi e Paola Leone, della Valdhanball. [w. d. b.]

BOXE

L'arbitro Leoni e Bisceglia gli ospiti del sodalizio presieduto da Venè

Il Panathlon Club a bordo ring

Stasera parata di campioni olimpici e modiali

VERCELLI. Serata bordo ring», quella oggi al Panathlon Club Vercelli. presidente Aldo Venè ha infatti preparato un cartellone succoso legato al mondo del pugilato.

E proprio usando il gergo del boxe si potrebbe individuare «clou» l'intervento di Aldo Leoni, oratore ufficiale della serata. Torinese, attuale docente della scuola arbitri di pugilato, Leoni è stato per anni giudice internazionale; quindi '75 ha diretto incontri dilettantistici livello: campionati mondiali, europei e, le Olimpiadi di Seul. Aldo Leoni, dunque, potrà meglio d'ogni altro illustrare il tema della «La boxe ieri, e domani».

Ma la riunione panathletica avrà un altro oratore d'eccezione: Tony Bisceglia, presidente del Boxing Vercelli, che porterà la sua esperienza di dirigente.

I presidenti Panathlon Aldo Venè (a sinistra) e Boxing Vercelli Bisceglia

Bisceglia è stato uno degli fici della vercellese della «nobile arte». E proprio cinque promettenti pugili della società bicciolana, diretti Gianni improvvisefronte panathleti, spettacolari incontri esibizione.

«A completare il "parterre roy" della serata - conferma Venè - vi sarà la presenza di ospiti d'onore del vercellese Valdè Fusaro, co Musso, olimpionico '60, Cosimo Pinto, oro ai Giochi di Tokyo '64 e vincitore del titolo mondiale a Cagliari nel '65». Come ideale passaggio di testimone tra la vecchia guardia e il futuro, ci sarà Massimiliano Ardu, peso welter sul quale il Boxing Vercelli è pronto a scommettere. [p. m. f.]

BASKET

Dopo le ultime buone prestazioni il futuro dei play-off di B appare meno difficile per le cossatesi

La Conad vuol fare lo sgambetto al Mariano

Il d.s. Brasolin: «Contro le comasche giocheremo a viso aperto»

COSSATO. Dopo essere stata ospite della capolista Ivrea, la Conad riceve, sabato alle 20,30 alla palestra «Aguggio», il Mariano Comense, terza forza dei play-off di serie B femminile.

La vittoria di Lavagna e la bella p fornita contro le eporediesi ha ridato fiducia all'intero staff cossatese.

«In questa stagione, sul parquet del Mariano abbiamo subito due pesanti sconfitte, oltre all'infortunio di Cristina Cavigioli ancora oggi assente, ma nel precedente match interno contro le comasche abbiamo avuto molto su cui recriminare perchè penalizzati da un errore degli ufficiali di campo - dice Tony Brasolin, direttore sportivo della Conad -. Siamo quindi alla luce soprattutto ultime prestazioni, contro Lavagna ed Ivrea, fornite dalle ragazze. Siamo soddisfatti perchè giocatrici, in particolare quelle più giovani, hanno acquistato fiducia e sicurezza nei propri mezzi tecnici».

Per la Conad i problemi giungono ancora dall'infermeria. Alla sicura di Cristina Cavigioli va aggiunta la non buona condizione di Chiara Gesiot e il possibile forfait di Elisa Cavigioli infortunatasi alla schiena nel match che la vedeva impegnata con la formazione junior.

Maggiori responsabilità pe ancora Sara Vicario, che ha saputo cambiare il ritmo della squadra cossatese malgrado la fastidiosa maschera protettiva. Scarpellini e alle giovani Tufo, Pillepich, Ottina e Martinetti.

Mariano, reduce dalla sconfitta sul parquet Miraflori Torino, è una formazione coriacea che ha in Galimberti, una pivot di esperienza in gra di sfruttare molto bene il gioco a , la giocatrice più pericolosa. [w. d. b.]

Adesso in casa Conad si guarda al futuro dei play-off con maggiore ottimismo

QUESTO E' ANCORA NIENTE. CHIAMA IL 155, ENTRA IN INTERNET CON INFOSTRADA.

Infostrada, la nuova compagnia telefonica degli italiani, è una società del Gruppo Olivetti.

Pro 365. Vuoi sfrecciare tra titoli, azioni, notizie? Inviare e scaricare dati e informazioni in tempo reale? Pro 365 è la nuova formula di abbonamento a Internet che fa per te. Ti colleghi ad altissima velocità, imboccando vie di accesso preferenziali (anche per linea ISDN), puoi servirti dell'assistenza con il numero verde dedicato, tutti i giorni dalle 8 alle 24; di tre caselle di posta elettronica da dieci MB e tre MB di spazio Web per il tuo sito. E questo è ancora niente, se pensi che 365 giorni di abbonamento, senza limiti di orario per il collegamento, costano solo £. 390.000 (IVA e costi telefonici di collegamento esclusi). Chiama subito il 155 Infostrada, per sapere dove puoi trovare Pro 365.

INTERNET

INFOSTRADA

VI ASPETTIAMO DAL 6 AL 11 APRILE AL TUTTOMONDO DI TORINO. I SITI SONO [illegible]

un'offerta dedicata a chi compra e PAGA A RATE

TUTTO SENZA INTERESSI

TRONY GARANTISCE
IL PREZZO MIGLIORE DI MERCATO
Regolamento:
Se trovi lo stesso prodotto che hai acquistato da TRONY(stessa marca, stesso modello,stesse dotazioni) entro 30 gg. dalla data di acquisto,ad un prezzo inferiore presso un altro negozio nel raggio di 20 Km dal TRONY, vieni subito con un documento che lo comprovi e ti sara' rimborsata la differenza con in piu' un gentile SORPRESA. La garanzia non e'valida su confronti con prodotti di importazione parallela (che TRONY non tratta)e in caso di diminuzione di prezzo da parte del produttore.

Su tutti gli acquisti superiori a 350.000 puoi pagare in 6/9/10/12 rate e...

SENZA UNA LIRA DI ACCONTO !!! alcuni esempi:

PRESTITEMPO Un Finanziamento del Gruppo Credito Bank
Finconsumo

TV COMBO PHILIPS 14" Pv183 cf videoreg. incorporato con show view
NESSUN ACCONTO
99.000
AL MESE X 6 MESI
SENZA INTERESSI

TVC GRUNDIG T55303 KT
Tv color 21" schermo piatto c/televideo
NESSUN ACCONTO
48.000
AL MESE X 12
SENZA INTERESSI

trinitron 25"
NESSUN ACCONTO
87.000
SENZA INTERESSI

TV COLOR GRUNDIG ST70-88 28" stereo Blackline
NESSUN ACCONTO
9.000
AL MESE X 12 MESI
SENZA INTERESSI

COLOR 16/9 PHILIPS 32PV6504 schermo panoramico 32" 100 Hz definizione
NESSUN ACCONTO
233.000
AL MESE X 12 MESI
SENZA INTERESSI

VIDEOCAMERA HITACHI VME545LE 8mm con schermo LCD 2.5" stabilizzatore elettronico
NESSUN ACCONTO
111.000
AL MESE X 9 MESI
SENZA INTERESSI

VIDEOREGISTRATORE SABA EV10 doppia velocità
NESSUN ACCONTO
59.000
AL MESE X 6 MESI
SENZA INTERESSI

HI-FI AIWA XRH1000
Super impianto pezzi separati watt RMS
NESSUN ACCONTO
80.000
AL MESE X 12 MESI
SENZA INTERESSI

NOKIA 5110 GSM
Con il frontalino colorato compreso prezzo
NESSUN ACCONTO
64.000
AL MESE X
SENZA INTERESSI

MOTOROLA CD920
cell. dual band c/sportellino arrotondato
NESSUN ACCONTO
94.000
AL MESE X 6 MESI
SENZA INTERESSI

COMPAQ 5221
Personal Computer
AMD K6 380MHz
monitor compreso nel prezzo
NESSUN ACCONTO
219.000
AL MESE X 10 MESI
SENZA INTERESSI

PACKARD BELL multimedia 400
"INTEL"
+ monitor 15"
NESSUN ACCONTO
259.000
AL MESE X 10 MESI
SENZA INTERESSI

Lavatrice Ariston AB846TX
850 giri vasca inox
20 programmi
termostato regolabile
NESSUN ACCONTO
66.000
AL MESE 12 MESI
SENZA INTERESSI

Lavastoviglie Candy CDW965SXX
INOX
Inox mod. Superlop - elettronica - aquastop
NESSUN ACCONTO
99.000
AL MESE X 12
SENZA INTERESSI

Frigorifero Ariston RE361X
mod combinato 1/38
frigorifero+congelatore a cassetti in classe B
NESSUN ACCONTO
74.000
AL MESE X 12 MESI
SENZA INTERESSI

COM. EFF. LEGGE 80 - TAN 0% / TAEG = costo pratica lire 30.000 = Lire 1.000.000 in 12 rate uguali TAN 0% / TAEG 5,97%)

Speciale Pulizie di Primavera

Vapori' Ariete + Vapori' Gia
218.000
169.000
Sconto 22,47%

ALFATEC lucidatrice FP1000+aspirapolvere ricaricabile AHB43	198.000	**170.000**	sconto 14%
HOOVER aspirapolvere T4312 1300w +aspirapolvere ricaricabile mod. 1003	338.000	**270.000**	sconto 20%
ROWENTA aspirapolvere RS020 Dymbo 1300w+aspirapolvere Ricaricabile AC120	251.000	**190.000**	sconto 24%
ELECTROLUX scopa elettrica ZS1000E 1000w elettronica +aspirapolvere ricaricabile ZB243	238.000	**200.000**	sconto 16%
SIEMENS VS72C03 aspirapolvere1400w elettronico +aspirapolvere ricaricabile WK20A00	348.000	**300.000**	sconto 14%
MOULINEX aspirapolvere CN352 1200w+trittatutto Yllico Y92	222.000	**180.000**	sconto 19%

un'offerta dedicata a chi compra e PAGA SUBITO

SCONTO CASSA FINO AL 10%

Beati i primi !
UN MESE DI RISPARMIO AL TRONY...
(se ce la facciamo.)
Dal 24/03 al 24/04
Salvo esaurimento scorte

I punti vendita TRONY sono centri autorizzati
CENTRO TIM
MOTOROLA
TELE + D +

Su oltre 1000 articoli una fantastica occasione riservata a chi compra e paga subito

SCONTO CASSA REALE dal 3% al 10% !!! alcuni esempi:

TV COMBY TVP3360X
Tv color 14" videoreg. inc
~~525.~~
498.000
Sconto cassa 5,14%
Sconto cassa 5,14%

TV color 14"
Phonola 37[illegible]
completo con [illegible]
~~279.000~~
251.000
Sconto cassa 10%
Sconto cassa 10%

TV col[illegible]
HITAC[illegible]CP25[illegible]
scherm[illegible]Black
Matrix [illegible]video
~~69[illegible]~~
650.000
Sconto cassa 7%
Sconto cassa 7%

TV colo[illegible]
SONY K[illegible]
stereo te[illegible]
~~89[illegible]~~
872.000
Sconto cassa 3%
Sconto cassa 3%

~~1.599.000~~
1.439.000
Sconto cassa 10%
TV color GRUNDIG M702690
TV panoramico 16/9 megafon modulare
Sconto cassa 10%

Videocamer[illegible]
Canon UC6[illegible]
8mm zoom 1[illegible]
~~799.000~~
750.000
Sconto cassa 6%
Sconto cassa 6%

Videoregistratore AIWA HWFX5500
8 testine stereo [illegible] audio dubbing
~~499.000~~
484.000
Sconto cassa 3%
Sconto cassa 3%

HIFI MAX800 SAMSUNG
completo [illegible] con multi 3 CD
~~288.000~~
259.000
Sconto [illegible]sca 10%
Sconto cassa 10%

Cellulare Ericsson GSM mod.628
~~242.000~~
230.000
Sconto cassa 5%
Sconto cassa 5%

Cellulare Motorola GSM Startac 130
supermini richiudibile indistruttibile
~~749.000~~
726.000
Sconto cassa 3%
Sconto cassa 3%

~~1.790.000~~
1.699.000
Sconto cassa 5%
Computer PACKARD BELL
Club 333 personal computer
AMD K6 333Mhz
monitor 15" compres[illegible]
Sconto cassa 5%

due pezzi al PREZZO DI UNO!
CANON : scanner + stampante
stampante Canon BJC250 a colori +
scanner Canon Fb320 su porta parallela
Sconto cassa 10%

Lavatrice Ariston AS4361X
5kg "SNELLA" profondita' 40 cm
vasca inox ammortizzata
~~699.000~~
664.000
Sconto cassa 5%
Sconto cassa 5%

Lavastoviglie C[illegible] CDW376
60x60 12 coperti con [illegible]block
incorporato
~~879.000~~
881.000
Sconto cassa 10%
Sconto cassa 10%

Frigorifero OCEAN Onda F2602
doppia p[illegible]a 1/260 litri con freezer
~~444.000~~
399.000
Sconto cassa 10%
Sconto cassa 10%

TRONY
NON CI SONO PARAGONI.

NUOVO

(CN) ASTI C.so Alessandria ang.v.Maggiore tel. 0141/476765
(TO)Venaria c.so Garibaldi 260 tel.011/4530042-43
(TO)TORINO via Canelli,112 ang.C.Marochetti t.011/6638888
(TO)TORINO v.Vandalino 101 t.011/4033993
(TO)SETTIMO Torinese C.comm.Panorama tel.011/2[illegible]7
(TO)PINEROLO PAMPIGLIONE Abbadia Alpina v.Giustetto 41 tel. 0121/202010
(TO)ORBASSANO c/o Rosa dei Mobili fr.Pasta di Rivalta tel.011/9017400
(AO)AOSTA QUART loc. Amerique,103 t.0165/765030
(CN)B.S.DALMAZZO interno Borgomercato tel. 0171/261190
(CN)CASTAGNITO v.Neive,16 tel.0173/211224
(CN)RORETO di Cherasco via Cuneo,34 tel.0172/495633
(CN)GENOLA Strada Statale tel.0172/68611
(CN)MONDOVI' via Langhe,54 tel.0174/40423
(VC)VERCELLI corso Ovest Piazzale Continente tel.0161/294692
(IM)PONTEDASSIO C. Commerciale IPERVALLE' via Nazionale tel.0183/779070
(IM)VALLECROSIA via Roma,67 tel.0184/290294
(GE)BOLZANETO via Sardorella,2 t.010/7490990
(SV)CAIRO MONTENOTTE via Vernetti,5 tel.019/505378
(SV)ALBENGA Cisano sul Neva via Beneasca 3/2 tel. 0182/20905
(MI)Trezzano S. Naviglio Sulla tangenziale Ovest uscita Nuova Vigevanese tel. 02/484771
(PC)PIACENZA via Emilia Pavese 40/42 Tel.0523/498170
(BG)STEZZANO Citta' Convenienza via Bolzo ,8 tel.035/593781
(SV)ANDORA Uni Euro v. S.Caterina,9 tel.0182/684747
(GE)CHIAVARI Uni Euro v.Tripoli,121 tel.0185/324909
(AL)ACQUI TERME Uni-Euro Centro Acquisti La Torre Loc.Cassarogna,46 tel.0144/356910

L'assessore conferma: [illegible] si farà. Ma il primo cittadino: avevi giurato il contrario

Santena, è scontro sull'ospedale

Tra il sindaco e D'Ambrosio

SANTENA. E sul progetto dell'Ospital francese a Santena, adesso, è scontro aperto fra Regione e Comune. Il [illegible] lavori? «La [illegible]zione edilizia è pronta, il terreno è destinato, manca [illegible] la garanzia dell'accreditamento [illegible] Regione e può [illegible] il cantiere», dice il sindaco Benedetto Nicotra. [illegible] ospedale e niente accreditamento, per [illegible] Se far nascere quel centro significa dover penalizzare Moncalieri o Carmagnola, allora dico no», replica D'Ambrosio.

L'ultima bagarre sulla storia infinita della clinica [illegible] dovrebbe nascere lungo la circonvallazione per Villastellone è esplosa alle 11 di ieri, quando Nicotra ha inviato a *La Stampa* e ai settimanali locali un fax con parole di stizza: «L'as[illegible] D'Ambrosio - attacca il sindaco di Forza Italia, parlando di giornalismo che travisa le parole - mi ha giurato di non aver mai detto "no" all'Hopital, nell'intervista rilasciata [illegible] Stampa venerdì scorso». «Giurato cosa? Nicotra [illegible] ha capito - [illegible] d'Ambrosio -. Io sono il responsabile della [illegible] piemontese e confermo: per ora non si parla di [illegible] nuovo ospedale a Santena».

Anno settimo, ennesima puntata. E quando la parola fine? Nell'[illegible] che si trascina e fra le battaglie di parole, Michel Veillet, direttore generale della Société d'Investissement dans les Activites [illegible] Santé che deve realizzare l'ospedale, aspetta: «Credo nell'europeizzazione, credo nel progetto Santena, [illegible] non intendo mettermi in mezzo a polemiche. Cominceremo i lavori quando ci sarà serenità e verremo accettati». Dunque punto a capo, si riparte dal '92. Cioè da uno studio (definitivo?) di fattibilità: il presidente della regione Ghigo e l'assessore D'Ambrosio hanno incaricato l'Agenzia regionale dei servizi «di valutare l'impatto che il [illegible] ospedale avrà sull'Asl 6». «Perché nel '93 l'ipotesi era di realizzare una clinica privata - precisa l'assessore - poi tutto è cambiato, ora sarebbe una struttura in convenzione. E allora dico: ragioniamo. Come farai a mantenere i bravi medici di Carmagnola e Moncalieri se i cittadini di Carmagnola e di Moncalieri andranno poi a Santena a farsi curare nel [illegible] francese?».

Per il sindaco Nicotra questa [illegible] Regione è una tesi inammissibile. Lui parla di «diversificazione del servizio», del mali [illegible] della sanità pubblica esistente, e sfodera le sue armi: «Ci [illegible] americani che danno soldi ai francesi per fare un ospedale nel nostro territorio. Dovremmo forse dir loro che sbagliano? Che li devono portare in Lombardia o in Veneto, quei soldi?». Che l'Hopital du Piemont a Santena sia un progetto positivo e un boomerang, insomma, dipende [illegible] come lo si vuol considerare: «Io ci vedo solo qualità di servizi, posti [illegible] lavoro, competitività con l'esistente - incalza Nicotra -. Competitività [illegible]. Non vogliamo creare doppioni, [illegible] ci [illegible] un accreditamento [illegible] Regione l'obiettivo è di alleggerire gli ospedali pubblici dalle tante domande [illegible] cittadini che alimentano liste d'attesa interminabili».

Hopital significa oltre [illegible] mila metri quadri di una struttura ipermoderna, 4 piani, 366 letti. Poi un pronto soccorso, un megaparcheggio, un albergo per i parenti dei ri[illegible]ti. «Non vogliamo svuotare l'Asl [illegible] - [illegible] Nicotra - il [illegible] ospedale servirebbe come supporto a tutte [illegible] strutture regionali, sul modello del Policlinico di Milano».

Come Michel Veillet, anche Giorgio Rabino, direttore dell'Asl 8, osserva i mari agitati: «Non sta [illegible] esprimere un giudizio. Io dico solo che se la clinica francese avrà per noi un ruolo di [illegible]te, ci [illegible] confrontarci nella qualità. Ma dico anche che i finanziamenti che la Regione darà all'Asl [illegible] quelli del '97, 109 miliardi per la produzione. E se apre una nuova clinica quelle risorse saranno da dividere».

Marco Accossato

Il plastico dell'hopital francese che dovrebbe sorgere a Santena. Un progetto in discussione da anni, su cui in questi giorni l'assessore s'è pronunciato senza mezzi termini: se apro una struttura a Santena, ha detto, devo chiudere o ridurre Moncalieri e Carmagnola

IN BREVE

[illegible] si inventa la [illegible] del [illegible]

[illegible] Prestiti a tasso zero e rottamazione degli arredi per chi acquista i caratteristici mobili della Valle Varaita. Gli acquirenti dovranno limitarsi a rimborsare soltanto il capitale, in [illegible] mensili o semestrali. A pagare gli interessi dei prestiti provvederanno il Comune di Brossasco, ideatore dell'iniziativa, e le singole ditte venditrici. L'agevolazione è prevista anche per chi deve arredare locali pubblici, bar o alberghi. «Stiamo attraversando, a livello nazionale, un periodo di crisi - spiega il sindaco, Domenico Amorisco (nella foto) - le vendite di mobili e arredi stagnano e i nostri magazzini sono sovraccarichi di manufatti. Di qui la necessità di risolvere tempestivam[illegible] il problema della collocazione della produzione annuale rimasta invenduta».

Olcese, la trattativa torna a Novara

NOVARA. Si spostano da Roma a Novara le trattative per la vertenza Olcese. Ieri al [illegible]nistero del Lavoro è [illegible] deciso di costituire a Novara un tavolo di trattativa che sarà convocato dal Prefetto: vi parteciperanno Regione, enti locali, sindacato e industriali per trovare soluzioni alternative per i 250 lavoratori che perderanno il posto. Per questi c'è la concreta possibilità [illegible] ottenere 24 mesi di cassa integrazione.

Lezione di satira con Antonio Ricci

[illegible] Antonio Ricci, [illegible] e ideatore di successo di programmi televisivi, incontra oggi gli studenti di Sanremo sul tema «educazione attraverso la satira: ridere e capire». L'incontro è fissato per le 10,30 al Palafiori [illegible] Sanremo nell'ambito della manifestazione del «World educational market». Il 26 marzo alle 20,30 Antonio Ricci verrà premiato con il «Delfino d'oro», ovvero l'«educational award» per il [illegible] primo libro «Striscia la Tv».

[illegible] aperto per il raduno Alfa R[illegible]

ALESSANDRIA. Si accettano ancora iscrizioni (tel. 0347-0702948) al raduno [illegible] primavera di domenica [illegible], organizzato dall'Alessandria Alfa Romeo Club e battezzato «Sulle strade dell'Ovadese». Possono partecipare vetture Alfa Romeo costruite non oltre il '75: il limite [illegible] vale per le sportive. Il ritrovo per i partecipanti è fissato tra le [illegible] e le 9,30 davanti alla [illegible] Alfa Romeo «Evoluzione» di Ovada, in via Rocca Grimalda. Il corteo partirà alle 10 per Cimaferle e giungerà ad Acqui alle 11,30: [illegible] sarà il tempo per una visita al [illegible] storico, prima del pranzo all'hotel Nuove Terme. Quindi la carovana ripartirà alle 15,30 [illegible] Rocca Grimalda e percorrerà la strada che tocca Visone, Prasco e Cremolino. Il rientro [illegible] Ovada, per la premiazione, è previsto alle 18,15. Nella foto l'ultimo raduno a Savona.

[illegible] sparita da casa

CHIAVARI. Una ragazza di 17 anni Cristina Arena si [illegible] allontana[illegible] da [illegible] martedì 16 scorso e da allora i genitori [illegible] hanno più notizie. Cristina era uscita da ca[illegible] in via Trieste, verso le 19 dicendo che sarebbe andata a fare spese in centro ma non è più [illegible]rnata. La madre Dina Raggio e il patrigno Francesco Gatto hanno fatto stampare centinaia di volantini, distribuiti in tutta la cittadina, [illegible] l'appello alla giovane.

Trasporti europei convegno a Biella

BIELLA. Passo da Città Studi il futuro dei trasporti europei: domani, nel centro-convegni di Biella, si terrà un importante seminario sulle reti transeuro[illegible] organizzato [illegible] Comitato delle regioni dell'Ue. Fra gli invitati il ministro Enrico Letta, l'assessore regionale William Casoni e l'euro-dirigente Roberto Salvarani. Il summit servirà anche ad affrontare il problema della Pedemontana biellese, irrisolto da decenni.

[illegible] il guado sul Tanaro [illegible] si fa il nuovo ponte

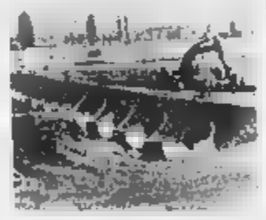

ASTI. Il guado sul fiume Tanaro ad Asti tocca ormai le due sponde (nella foto). L'attraversamento prefabbricato che consentirà il transito di veicoli e pedoni durante il rifacimento del ponte di corso Savona, è stato realizzato su grandi tubi metallici [illegible] quali correrà la strada. Il ponte provvisorio, che [illegible] costato un miliardo e mezzo circa, sarà percorribile da lunedì 31 maggio quando anche le strade di collegamento saranno ultimate.

Subito dopo l'impresa «Sacaim» di Venezia procederà all'abbattimento del ponte stradale e ferroviario di corso Savona e alla costruzione di quello nuovo (costo dell'opera 11 miliardi). L'intervento rientra nei piani di [illegible] in sicurezza della città dopo l'alluvione del novembre 1994.

Greenpeace: annullate i mondali di off-shore

SAVONA. Greenpeace contesta il Mondiale Off-shore a Savona e chiede l'intervento del Governo per bloccare la prova prevista per il 23 maggio. I motori dei bolidi del mare potrebbero interferire sulla presenza dei cetacei. «Peggiore scelta, in tutto il Mediterraneo, [illegible] si poteva poteva fare». La zona della gara è infatti [illegible] delle aree più importanti per l'alimentazione e la riproduzione della balenottera comune, di grampi e globicefali.

[illegible] in [illegible] è tregua di Pasqua

[illegible] Sta già per scattare la «tregua» pasquale sull'Autofiori, [illegible] l'interruzione di tutti i lavori per facilitare l'afflusso nel tratto da Savona a Ventimiglia. I cantieri chiuderanno dopo il turno pomeridiano di domani e l'interruzione proseguirà fino al 7 aprile compreso. Nel ponte festivo del '98, sui 114 chilometri dell'Autostrada dei Fiori si era raggiunto un record di transiti: quasi 900 mila.

Sul Monte Rosa c'è ancora l'«effetto Cernobil»

VARALLO. Tredici anni dopo, l'effetto Cernobil è ancora ben presente nel ghiacciaio del Monte [illegible] (foto) che è [illegible] il primo italiano ad essere studiato nell'ambito del progetto europeo «Alpclim». E' quanto emerso ieri all'apertura del [illegible] sull'ambiente e la climatologia alpina. Ai 4.250 metri [illegible] Colle del Lys è stata fatta una perforazione da cui si è ricavata [illegible] una [illegible] [illegible] 80 metri di lunghezza e dieci centimetri di diametro. [illegible] analisi hanno rilevato un elevato livello [illegible] tritio a [illegible] metri di profondità, che può essere attribuito ai [illegible] nucleari [illegible] atmosfera dell'inizio anni Sessanta, e un alto livello radioattivo (cesio 137) a 25 metri, imputabile alla catastrofe di Cernobil del 1986. Il convegno proseguirà oggi e domani con sessioni chiuse al pubblico.

IL CASO

PRATICHE TRIBALI

Dopo le violenze su una bambina nigeriana e le dichiarazioni dell'assessore Lepri

Infibulazione, appello della Procura

Aperta un'inchiesta: «Denunciate le mutilazioni»

[illegible] sull'infibulazione in città. Voci, sussurri, segnalazioni arrivano [illegible] più parti. E [illegible] la Procura ha deciso [illegible] andare a fondo [illegible] un problema che sta scatenando molte polemiche. Il procuratore capo Francesco Marzachì lancia [illegible] [illegible] appello, che è anche un invito preciso: «Sarebbe opportuno che chi, per un motivo o per [illegible] altro, è venuto a conoscenza di [illegible] di mutilazioni [illegible] bambini si faccia vivo nei nostri uffici. E ci racconti tutto, indicando nomi e cognomi. Oppure ci scriva e ci informi di quello che [illegible]. E [illegible] giunge: «Nessun medico, al quale si sarebbero rivolte famiglie per l'infibulazione delle figlie, ha creduto opportuno farsi vivo fi[illegible] [illegible] noi».

In via Tasso c'è [illegible] fascicolo aperto, il titolare dell'inchiesta è il sostituto procuratore Giuseppe Riccaboni. L'ipotesi d'accusa per cui si procede contro ignoti è quella [illegible] lesioni personali gra[illegible]. Sul suo tavolo sono arrivati gli atti del convegno «Figlie d'Africa mutilate», tenuto il 23 febbraio al circolo della Stampa. In quella [illegible]e il professor Gargiulo, del Maria Vittoria, [illegible] detto che che «negli ultimi anni ho visto almeno dieci volte le terribili conseguenze di questa tradizione tribale». E aveva riferito di aver saputo [illegible] alcune donne che nella nostra città esistono riferimenti precisi per le straniere che continuano a sottoporsi alla mutilazione dei genitalis.

[illegible] [illegible] stato indicato anche un caso: quello di una ragazza [illegible] maia di 18 anni, con gravi complicanze legate alla pratica tribale, che si [illegible] [illegible] al Maria Vittoria per essere curata, ma aveva anche chiesto che fosse comunque salvaguardata l'infibulazione.

E poi all'inizio di marzo c'era [illegible] l'episodio della bambina nigeriana di tre anni che frequenta un asilo del centro storico della città. Il caso era stato segnalato all'autorità giudiziaria dai medici dell'ospedale Regina Margherita, dove la bimba era stata portata per [illegible] infezione alle vie urinarie. I sanitari avevano scoperto che era stata provocata dall'amputazione di parte degli organi genitali, probabilmente durante una vacanza in Nigeria.

E l'altro gi[illegible] l'assessore all'assistenza Lepri, rispondendo ad una interrogazione, ha rivelato che dieci famiglie immigrate si sono rivolte a pediatri per chiedere interventi [illegible] mutilazioni genitali sulle loro figlie. L'assessore ha spiegato che i dati gli erano arrivati da una [illegible] di mediazione culturale che opera al Sant'Anna. E subito Silvio Viale, dei Verdi, ha scritto all'Ordine dei medici per sollecitare un'indagine per verificare la dimensione del fenomeno. E di attivare un osservatorio al fine [illegible] sensibilizzare i medici e scoraggiare pratiche [illegible] quel tipo. La Procura si [illegible] [illegible] in contatto ieri con l'assessore per conoscere il nome della cooperativa. Poi il magistrato cercherà di risalire [illegible] medici che [illegible] stati contattati. Si tratta [illegible] capire se esiste una pratica diff[illegible] dell'infibulazione, e [illegible] soltanto casi isolati.

L'invito è rivolto soprattutto ai medici contattati per interventi di amputazioni genitali sulle figlie di immigrati

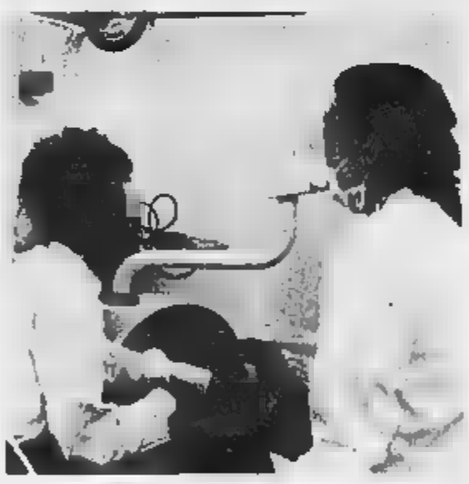

La pratica dell'infibulazione sarebbe piuttosto diffusa in città. Sopra, il procuratore capo Francesco Marzachì

SAPER SPENDERE

Gemme «bombardate» Timore per [illegible] anello

SONO cristalli di rocca bombardati [illegible] [illegible] reattore nucleare». [illegible] ricorda bene, Linda, questa frase del gioielliere quando - anni fa - acquistò un anello in un negozio torinese. E ricorda anche [illegible] aver letto in passato qualche articolo sui «collier potenziali killers», proprio grazie alle gemme «bombardate».

E' preoccupata: «Rappresenta un rischio per la mia salute questo anello che mi piace molto? Altre gioie con le quali è stato in contatto [illegible] diventate a loro volta pericolose? E inoltre tutto questo vuol dire che le pietre [illegible] scadenti?».

Il dottor Sergio [illegible]lla Valle, perito del tribunale per i preziosi, non ha dubbi sul fatto che [illegible] gemme di colore scadente spesso vengano sottoposte a trattamenti che ne migliorino [illegible] colorazione».

Spiega: «I metodi [illegible] sono diversi e tra questi quello per "irraggiamento"; tra questi la scelta migliore è rappresentata dai "raggi g[illegible]" che non inducono radioattività. E i mutamenti del quarzo [illegible]posti a questi raggi [illegible] eccezionali: può assumere colorazioni dal giallo, verde o viola. E' impossibile descrivere qui le tecniche sofisticate usate e i meccanismi che intervengono [illegible] cambiamenti di colore delle gemme, alcuni anche solo temporanei».

E che cos'è il «cristallo di rocca»? «Nient'altro che quarzo incolore».

Che il prob[illegible] esista (anche se il fenomeno non è certo ancora allarmante) lo dimostra che «in alcuni stati produttori di gemme, e tra questi Bra[illegible] e [illegible], le autorità [illegible] attente al problema e indaghino sull'uso eventuale e illecito di reattori nucleari [illegible] radiazioni sono di solito generate dall'isotopo radioattivo cobalto 60) e facciano prove per individuare eventuale radioattività [illegible] [illegible] gemme trattate, che [illegible] decade con il passar del tempo».

Secondo l'esperto [illegible] un metodo "casalingo" - «non certo del tutto [illegible]» avverte - e consiste nel porre la gemma sospetta di radioattività per una [illegible] sopra [illegible] pellicola fotografica».

Ma subito insiste: «Una radioattività riconosciuta nociva [illegible] verifica veramente di rado. Con la "spettroscopia a raggi gamma" si può determinare quanto durerà l'emissione [illegible] eventuali radiazioni e di conseguenza stabilire quando le gemme possono essere messe in commercio senza alcun rischio». La lettrice dorma sonni tranquilli e indossi il suo anello senza timore per la sua salute.

[illegible] [illegible] lettrice desidera fare cambiare la montatura a un anello «con un brillante di valore» e scrive: «Ci si può fidare [illegible] mi ritrovo una nuova montatura con un "nuovo" brillante più brutto e addirittura falsullo?».

Il dottor Sergio Della Valle dice subito: «Si tratta di un rapporto di fiducia tra cliente e orefice. Un orafo, artigiano o commerciante, ha una professionalità e un nome da difendere, svolge un lavoro basato essenzialmente sulla fiducia e stima [illegible] cliente, sarebbe un folle se pensasse di sostituire un brillante con un altro o con una pietra imitazione. Se qualcuno facessa analizzare il brillante prima e dopo l'operazione, tutto verrebbe alla l[illegible]

«Il consiglio alla lettrice, se non ha in mano una garanzia di vendita, è di fare accertare le caratteristiche della pietra da un professionista qualificato. Quando si rivolgerà a [illegible] ditta per il cambio della montatura dovrà farsi rilasciare una ricevuta. E' vero, comunque, che non esistono prassi [illegible] garanzie precise: l'unica garanzia è la serietà e il buon [illegible] di un orafo o gioielliere».

[illegible] Per Nora, composta di zucca. «Sbucciare, togliere semi e filamenti, affettare. Disporre le [illegible] in una terrina. Per un chilo di zucca, mescolare due bicchieri di acqua con mezzo litro di aceto e lasciare in infusione per una notte. Togliere dalla marinata, cuocere con 500 g di zucchero, profumo di cannella, buccia [illegible] cedro a li[illegible]lla. Cottura lenta, al mini[illegible] mescolando. Il composto deve disfarsi e condensarsi».

[illegible]

In piazza d'Armi

[illegible] dei [illegible] [illegible] quattro spacciatori

Una parte [illegible] droga la tenevano in tasca, il resto lo nascondevano vicino ai muretti, nei cestini, nelle panchine del giardino pubblico. I controlli in piazza d'Armi dei carabinieri della compagnia Mirafiori hanno portato all'arresto quattro spacciatori extracomunitari e al recupero di 300 grammi di hashish. Il blitz l'altra sera, tra le 20 e la [illegible]te, quando le pattuglie dei carabinieri hanno circondato la [illegible] attorno all'Onda, la struttura occupata dagli squatter al centro dei giardini di piazza d'Armi. Zona che da qualche mese si è trasformata in un punto di ritrovo per alcuni spacciatori e i loro clienti. Nascondere lo stupefacente non ha comunque evitato le manette a tre marocchini [illegible] un algerino, tutti clandestini. I loro nomi: Mohamed Merdass, 27 anni, [illegible], di 35, Ohibe Klida, 19 anni e l'algerino Said Rafik, di 18.

LIDL è conveniente!

... da Giovedì 25 Marzo

Rettificatrice angolare

- 6.500 movimenti al minuto, piattaforma: 90x90x90 mm.,
- [illegible] fissaggio a leva,
- per rettificare superfici lisce, cornici, finestre, ecc.,
- **predisposizione per il collegamento di un'aspirapolvere 230 V, 50 Hz, [illegible] W**

RIMBORSATI!

TRONIC®

incluso un carta abrasiva grana 120

lungh. cavo 1,9 m.

39.900* CE GS

Salopette per bambini

19.900*

100% cotone

misure: 116-152 cm.

colore blu

Scarpe sportive da bambino

14.900* colori vivaci, chiusura a strappo

misure: 24-32

suola antiscivolo

EASY SPORT

Scarpe sportive in tela per bambini

9.990* colori: blu - verde

misure: 25-34

suola antiscivolo

Sandali anatomici

- sottopiede in sughero,
- supercomodi e freschi,
- per il massimo per i vostri piedi

12.900*

misure: 36-40

Scarpe sportive da bambino

[illegible] moda

suola in morbida gomma

comode

19.900*

misure: 25-33

Dischetti abrasivi per rettificatrice

[illegible] di 20 pz. [illegible] carta abrasiva triangolari universali:
4 pz. grana da 40, 80, 120, 180, 240

5.990*

Calze sportive unisex

- 80% cotone, 10% poliammide, 10% elastan,
- maggiore spessore in punta e sul tallone per [illegible] migliore morbidezza e resistenza

3.690* misure: 35-46

Gambaletti

- 4 diverse fantasie,
- 5 diversi colori

1.590*

2 paia

20 den.

Collant ad effetto modellante

- appiattisce il ventre e snellisce le gambe,
- il corpino contenitivo rinforzato trattiene e snellisce il ventre [illegible] comprimere,
- misure: 38-46

LYCRA® ONLY BY DUPONT

lucido

cuciture resistenti extra sottili

5.990* 20 den.

Candeline scaldavivande

a forma [illegible] coniglietti, galline, pulcini

1.990* 6 pezzi

Set attrezzi da giardino

- in acciaio carbonio,
- con manici in plastica

con 2 prolunghe

7 pezzi

14.900*

manici allungabili

paletta

zappa

raschietto

rastrello

estirpatore

Set attrezzi da lavoro

2 varianti:
trapano, flessibile, motosega / trapano, flessibile, sega circolare

per bambini

divertirsi imparando

11.900* 3 pezzi

Nani da giardino

- dipinti a mano,
- colori pastello,
- 4 diversi tipi

9.990* in ceramica

h ca. 30 cm.

Umidificatori per vasi

h 15, 17, 18 cm.

6.990* 4 pezzi

in terracotta

con [illegible]

Set mobili in miniatura

- 4 confezioni diverse,
- curati in ogni particolare,
- vere e proprie rappresentazioni di mobili d'epoca

9.990* per bambole

in legno

Passeggino per bambole

perfetta imitazione di un [illegible]ino vero

12.900*

completamente richiudibile

h 56 cm.

Contenitore per piante

6.990* pratico e sicuro

ø 39 cm.

OFFERTA PREZZO ASSAGGIO

RIDUZIONI PREZZO VALIDE DA GIOVEDI 25/03/99 A MERCOLEDI

Bi[illegible] al cioccolato, al burro e ai cereali 200 gr. L. 4.950 / Kg.	1.290	990
Anacardi *ottimi con l'aperitivo* 150 gr. L. 13.267 / Kg.	2.790	1.990
[illegible] 200 ml. L. [illegible] / L.	1.990	1.490
Mora liquirizia 400 gr. L. 4.975 / Kg.	2.390	1.990
Baby mild shampoo formula delicata 300 ml. L. 3.300 / L.	1.490	990

FINO AD ESAURIMENTO

[illegible] rustica *anche in [illegible]*	14.990*
Torta [illegible] 600 gr. L. 9.983 / [illegible]	5.990*
Bardolino chiaretto *D.O.C.* 11,5% Vol. 0,75 L. L. 4.653 / L.	3.490*
Muffins *20% di burro* 300 gr. L. 9.967 / Kg.	2.990*
Campane di cioccolato *12 pezzi* 500 gr. L. 9.980 / Kg.	4.990*
Sapone liquido *antibatterico* 300 ml. L. 6.633 / L.	1.990*
Shampoo per bambini con provitamina B5 300 ml. L. 7.633 / L.	2.290*
Terriccio universale [illegible]nto per [illegible] L. 100 / L.	1.990*
Ortensie al pezzo	7.990*

* [illegible] NEI PUNTI VENDITA CON [illegible] DAL [illegible] 31/03/99 [illegible] AD [illegible] - [illegible] ED OMISSIONI. [illegible] IMMAGINI HANNO [illegible] ILLUSTRATIVO

LIDL Melegnano. Per [illegible] il nostro punto vendita più vicino telefonate al numero 02/98231680

Chrysler
Auto Mattiauda
Jeep
CUNEO TEL. 0171-682594
ALBA TEL. 0173-212337

LA STAMPA
CUNEO
E PROVINCIA
Giovedì 25 Marzo 1999 — 35
REDAZIONE: CORSO NIZZA 11, TEL. 0171.601.120 / 0171.601.136 / FAX 0171.64.402
PUBBLICITA': PUBLIKOMPASS S.P.A. CORSO GIOLITTI, 21 BIS - TEL. 0171.609.122 / FAX 0171.488.249

CNNET
•Cuneo • Limone
•Saluzzo
•Sommariva Bosco
•Alba • Mondovì
INTERNET PROVIDER RETI LOCALI
INTRANET HOSTING HOUSING
CREAZIONE
CONSULENZA IT
PRODOTTI E SERVIZI MULTIMEDIALI
CNNET s.r.l. - info@cnnet.it
Via E. Filiberto, 8 - CUNEO - Tel. 0171 615474

Cresce nella «Granda» la preoccupazione legata a incursioni di bande dal Torinese e dal Sud

Allarme per la criminalità «pendolare»

Il questore Adornato: «Evidentemente qualcuno offre appoggi e nascondigli. Chiediamo più aiuto ai cuneesi»

CUNEO. Criminalità da altre province che si sposta nel nord della «Granda» per furti, truffe e colpi in appartamenti. Bande di rapinatori «pendolari» che [illegible] nel Cuneese - in alcuni casi con l'appoggio di complici locali - e prendono di mira banche, boutiques e uffici postali. Gruppi di nomadi, provenienti dai campi di Torino, Milanese o altri centri, che con cadenza [illegible] settimanale frequentano il mercato del martedì nelle piazze Galimberti e Seminario a Cuneo o in altre città. La «Granda» - dove oggi nel capoluogo si celebra la 147ª festa [illegible] la polizia di Stato (la manifestazione si terrà alle 10 al teatro Toselli) - si trova a dover fronteggiare una nuova emergenza.

«La criminalità pendolare è un fatto nuovo per il Cuneese, mentre altre province sono state toccate già da tempo - dice il questore Isidoro Adornato -. In alcuni casi le bande arrivano dal Sud e si spostano rapidamente, magari anche in aereo. Evidentemente comunque c'è qualcuno che in loco offre un appoggio, a partire dal nascondiglio. Altro problema che preoccupa, poi, è il fenomeno delle spaccate nei negozi. Certo fra i cuneesi è da rilevare buona collaborazione con le forze dell'ordine che non può che [illegible] un valido deterrente contro l'illegalità». Negli ultimi mesi le forze dell'ordine sono state impegnate in diverse operazioni che hanno portato alla scoperta e cattura di una banda di rapinatori catanesi, responsabili di assalti a diverse filiali di banche, colpendo persino, in pieno giorno, uno sportello nel centro di Cuneo. In poche settimane il numero delle rapine agli istituti di credito è cresciuto in modo preoccupante, sollevando appelli da parte della popolazione e dei sindacati bancari e degli operatori delle Poste: si chiedeva il potenziamento dei servizi di controllo e adeguamento dei sistemi di sicurezza.

Il problema della «criminalità pendolare» è stato numerose volte al centro della riunione del Comitato ordine e sicurezza pubblica, convocato dal prefetto Sabatino Marchione. Sono stati potenziati i controlli nelle zone «sensibili», con l'istituzione di servizi interforze che hanno visto l'avvio di una nuova collaborazione fra polizia, carabinieri, guardia di finanza e polizia municipale dei principali centri. [g. p. m.]

TRAFFICO DI AUTO

Dal nord Italia al Marocco

Ci sono anche due cuneesi fra le persone arrestate e denunciate nell'ambito di un'inchiesta sul traffico internazionale di auto rubate fra Italia e Marocco. L'indagine è stata condotta dalla polizia di frontiera addetta agli scali marittimi e aerei di Genova e dalla squadra di polizia giudiziaria della Stradale di Cuneo. L'operazione ha permesso d'individuare 100 veicoli, 10 dei quali recuperati in Italia, Francia, Spagna e in Marocco. Sono «Mercedes», «Bmw» e «Volkswagen», di provenienza illecita. Sono scattate numerose perquisizioni ed è stata sequestrata documentazione falsificata riguardante le vetture e i soggetti coinvolti nell'inchiesta. Il giudice di Genova ha emesso 12 ordinanze di custodia cautelare nei confronti di 4 genovesi, un torinese, 6 marocchini domiciliati a Padova, Milano e Brescia, oltre a Dario [illegible]i, di Racconigi. I denunciati sono 10, fra cui Bruno Boiero, 56 anni, di Saluzzo. [r. s.]

Racconigi, presi tutti i rapinatori

RACCONIGI. Con un «blitz» in una villetta a schiera alla periferia con il Torinese la Squadra mobile della questura di Cuneo ha fermato quattro dei cinque rapinatori che martedì hanno assaltato la filiale della Cassa di risparmio di Torino, in piazza San Giovanni a Racconigi. Uno dei banditi, Andrea Grieco, 20 anni, di Cerignola, era [illegible] bloccato ancora all'interno della banca da alcuni dipendenti che l'hanno tenuto in custodia e [illegible] ai carabinieri, giunti pochi istanti dopo.

Due poliziotti - in servizio di pattuglia - hanno notato un giovane dirigersi a bordo di un motorino nero in direzione di un complesso residenziale in parte ancora in fase di costruzione, alla periferia Nord di Racconigi, quasi al confine col Torinese. Poco dopo via radio a tutte le forze dell'ordine è stata diramata la notizia dell'assalto.

Le prime informazioni parlano della fuga dei rapinatori a bordo di due ciclomotori. Gli agenti quindi, dopo aver chiesto rinforzi, hanno raggiunto la villetta in costruzione. Circondata la zona hanno fatto irruzione nella casa, dove seminterrato e al pian terreno i poliziotti non hanno trovato nessuno, mentre dal primo piano hanno sentito rumori provenienti da una soffitta, raggiungibile [illegible] una scala «a soffietto». A scopo intimidatorio gli uomini della squadra mobile hanno esploso alcuni colpi di pistola.

Nel solaio sono stati trovati i quattro giovani che lì si erano rifugiati. Sono Domenico Bellomo, 20 anni, Luca Strafile, 23, Massimo Macchiarulo, 19 e Antonio Braschi, ventenne, tutti di Cerignola, nel Foggiano. Nei loro confronti è scattato il fermo di polizia giudiziaria. Sono stati messi a disposizione del magistrato.

Nella soffitta sono stati trovati giubbotti, berretti e calze di nailon, utilizzati per il travisamento, durante la tentata rapina in banca. La polizia ha anche sequestrato uno dei motorini, impiegato come mezzo di rapido trasferimento all'uscita dalla filiale, oltre al taglierino servito per la minaccia dei dipendenti.

L'assalto alla Crt è avvenuto martedì alle 10,30. Tre individui, dei quali uno armato di taglierino, sono entrati nella banca, in via Garibaldi. Fuori, a fare da palo, c'era un quarto giovane, a bordo di un motorino. Dopo aver minacciato i presenti, i tre, si sono avvicinati alle casse e si sono fatti consegnare tutto il denaro contante: 20 milioni. Messo il bottino in due sacchetti, i tre hanno raggiunto l'uscita, dove li attendeva un complice. In quel momento stava però rientrando negli uffici il direttore dell'agenzia che, intuendo quanto era accaduto, ha affrontato i rapinatori. Ha strattonato e sferrato un calcio al bandito più vicino. Azione che gli ha fatto volare via di mano uno dei sacchetti, contenente una parte del bottino. I quattro giovani, sorpresi e disorientati per l'imprevista reazione, si sono dati alla fuga. Uno è stato immobilizzato. [r. s.]

Per la caccia ai banditi sono intervenuti uomini squadra mobile di Cuneo (a lato) Sopra l'arrivo dei carabinieri alla filiale della Crt

La Squadra mobile fa irruzione dentro una villetta in costruzione

Quattro giovani di Cerignola si erano nascosti nella soffitta

Al mercato

Borseggiatori bloccati a Cuneo

CUNEO. Avvicinavano i clienti del mercato di piazza Galimberti e piazza Seminario, e distraendoli con pretesti o con uno spintone, sfilavano la borsa e il portafogli, «svanendo» nel nulla fra la folla. E' la «collaudata» tecnica, utilizzata da tre rumeni che l'altro pomeriggio hanno fatto razzia fra le bancarelle nel centro di Cuneo. I tre giovani stranieri sono stati sorpresi dai carabinieri impegnati in un servizio speciale, dopo la serie di colpi, denunciati nelle scorse settimane. I militari hanno notato i tre aggirarsi con fare sospetto e hanno atteso che agissero per bloccarli. Si tratta di due ragazzi di 22 e 24 anni e una giovane di 25. Due sono stati arrestati e la terza dnunciata per furto aggravato e con destrezza. I giovani, senza documenti, hanno detto alle forze dell'ordine di essere domiciliati al campo nomadi di Milano. Con la stessa accusa la polizia ha invece denunciato alla Procura minorile B. I., 16 anni e un dodicenne, domiciliati al campo nomadi di Torino. [r. s.]

Nel Cuneese

Tre castelli patrimonio dell'umanità

RACCONIGI. Tre residenze dei Savoia della provincia di Cuneo sono state riconosciute «parte significativa del Patrimonio artistico mondiale», insieme ad altre residenze sabaude piemontesi, e iscritte nella lista dell'Unesco del Patrimonio mondiale, il «World Heritage», un sistema per proteggere e preservare i tesori d'arte e di natura di valore eccezionale per il pianeta. Essere inseriti in tale lista è cosa comune: soltanto 552 siti al mondo godono di tale considerazione, in relazione alla loro bellezza, integrità e autenticità.

«L'Italia era già ampiamente rappresentata nella lista - spiega il presidente del Club Unesco di Cuneo, il professoressa Maria Boella Cerrato -, ma nessun riconoscimento era andato fino a poco tempo fa al Piemonte». Tra i siti scelti dall'Unesco in Regione, il Castello di Racconigi, la Tenuta di Pollenzo e il Castello di Govone. «L'intervento dell'Unesco - aggiunge la professoressa Boella - va oltre la protezione e il controllo, ma si propone di stimolare la conoscenza e la visita di tali monumenti in tutti i cittadini, in particolare i più giovani». La professoressa Boella, insieme alla dottoressa Francesca Quasimodo, utilizzando anche una serie di diapositive, illustrerà oggi, alle 15,30, al cinema Monviso, a Cuneo, nell'ambito di una lezione promossa dall'Università della Terza Età, le caratteristiche principali di Racconigi, Pollenzo e Govone.

Il castello di Racconigi

E sull'importanza che nella conservazione e nella fruizione dei monumenti può avere il volontariato si svolgerà sabato, a Magliano Alfieri, un importante convegno, promosso dall'Associazione Turismo in Langa e dalla Direzione nazionale dell'Arci, in collaborazione con la Regione Piemonte, il Premio Grinzane Cavour, e con il patrocinio del ministero dei Beni culturali. Dalle 9,30, si discuterà di come aprire e gestire luoghi d'arte, altrimenti chiusi, utilizzando appassionati, che in questi anni sono aumentati di numero e generosità, senza escludere gli sbocchi occupazionali che il settore potrebbe offrire.

«Nel Cuneese - spiega Daniele Manzone, presidente di Turismo in Langa - sono una ventina i gruppi di volontariato che promuovono ricerche e studi sui beni culturali e consentono di tenere aperti musei, chiese, castelli, compreso quello di Magliano Alfieri, dove sabato attendiamo i nostri ospiti».

Mario Bosonetto

Genovese a Viola

In pagamento offriva droga

VIOLA. Il gip di Mondovì ha concesso gli arresti domiciliari a Pier Luigi Delle Piane, 39 anni, di Genova, fermato dai carabinieri di Mombasiglio l'altra [illegible]. Nei suoi confronti c'era l'accusa di «detenzione di [illegible] stupefacenti ai fini di spaccio»: a un posto di blocco, istituito dai militari nell'ambito del servizio di prevenzione antidroga e delle indagini coordinate dal sostituto procuratore Ezio Basso, l'uomo era stato [illegible] in possesso di circa 2,5 etti di hashish e marijuana e di un grammo di cocaina, insieme a coltelli, 4 machete e due bilancini elettronici di precisione. Davanti al magistrato e al difesore, avv. Antonio Viglione, ha cercato di giustificare il possesso della droga spiegando che serviva a pagare gli amici che, durante la settimana, quando vive a Genova, badano al cani e gatti ospitati nella sua casa di Viola e vi eseguono alcuni lavoretti di manutenzione. [p. s.]

Se pensate ad un carrello...
ramoter S.r.l.
Strada Reale Sud, 7
[illegible] (CN)
Tel. 0172 742221 (2 linee r.a.)
fax 0172 743979
Presenta i nuovi modelli 20 - 25 - 30 qli

con innovazioni tecnologiche d'avanguardia
VASTO ASSORTIMENTO CARRELLI USATI
NOLEGGIO CON POSSIBILITA' DI RISCATTO

PATEK PHILIPPE
GENEVE

Ogni tradizione ha un suo inizio.
Rabino 1895
CUNEO - CORSO NIZZA, 10 - CUNEO
UNICO RIVENDITORE AUTORIZZATO PER LA PROVINCIA DI CUNEO

La rassegna commerciale sarà inaugurata dal ministro del Commercio estero Piero Fassino

Macchine e invenzioni per l'agricoltura

Fiera a Savigliano da domani pomeriggio a domenica

SAVIGLIANO. Sarà il Ministro per il commercio estero Piero Fassino ad inaugurare la diciottesima edizione della Fiera della meccanizzazione agricola, rassegna di attrezzature per l'agricoltura di pianura, collina e montagna, che prenderà il via domani. La mostra è organizzata dall'Ente Manifestazioni della Città di Savigliano e rimarrà aperta fino a domenica, allestita di consueto nello spazio espositivo denominato «Area fieristica» in Borgo Marene.

L'inaugurazione è prevista per domani pomeriggio alle 16,30: oltre al ministro Fassino, presente l'assessore regionale all'agricoltura Giovanni Bodo, insieme ad autorità regionali, provinciali e locali. «Il raggiungimento della maggiore età della fiera, alla sua diciottesima edizione - spiega il presidente dell'Ente Manifestazioni, Luigi Ponsi -, l'aumento continuo delle richieste di spazi espositivi e il notevole interesse del pubblico, confermano importanza e qualità di uno dei più qualificati ed importanti momenti di incontro tra industria ed utenza agricola».

L'esposizione proporrà una vasta selezione di macchinari agricoli di nuovissima concezione, presentando al pubblico le ultime novità nel campo della meccanizzazione agricola con riferimento alla pianura, alla montagna e a quei particolari territori, come le colline delle Langhe, che presentano esigenze particolari legate principalmente al settore vitivinicolo.

Per la prima volta, l'inaugurazione viene posticipata al pomeriggio del venerdì: nelle passate edizioni si è sempre svolta di mattino. La rassegna rimarrà poi aperta, con ingresso gratuito, fino a domenica sera. Sabato l'orario di visita sarà ininterrottamente dalle 9 alle 19, con prove in campo di movimento terra e degustazione di prodotti delle cooperative agricole presso l'apposito padiglione. Alle 21, nel nuovo Centro dell'ala polifunzionale di piazza del Popolo, veglione della meccanizzazione agricola con la nuova orchestra «Euroband» di Daniele Comba, che inizia proprio da Savigliano il suo tour 1999. Alle 22,30 ci sarà l'elezione di «Miss Meccanizzazione agricola»: la vincitrice parteciperà alla finale di «Un volto per Sanremo», a dicembre, nel teatro del Casinò della città ligure. La serata sarà registrata dall'emittente televisiva «Primantenna Supersix» e sarà teletrasmessa in Piemonte, Liguria, Valle d'Aosta e Lombardia sabato 10 aprile, con inizio alle 21.

Domenica, in concomitanza con la rassegna di Borgo Marene, sulle piazze di terra la «Fiera di primavera», con la presenza di 250 bancarelle commerciali: «Sarà un motivo di più - spiegano gli organizzatori - per raggiungere Savigliano e visitare non solo la fiera, ma anche il centro città».

Pietro Bertoglio

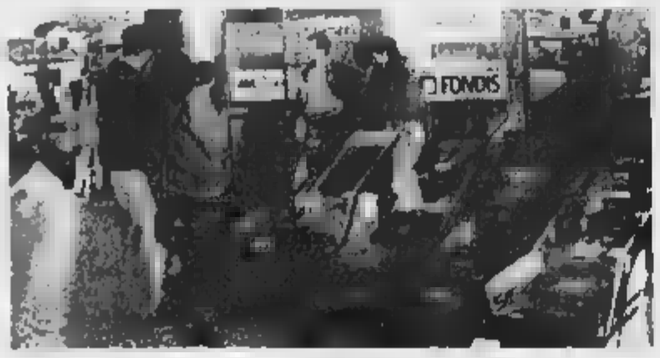

Con questa edizione la Fiera della meccanizzazione agricola diventa maggiorenne

La vacca grassa «Aquila» dei fratelli Berardo di Genola ha conquistato il 1° premio

Fossano incorona il vitello grasso

Allevatrice di Margarita conquista il primo premio con un capo di 450 kg

FOSSANO. Quotazioni in lieve ripresa, ieri mattina, alla 73ª edizione della rassegna «vitello grasso» che, a dispetto del nome che declina al maschile, punta sulle bovine femmine, le più ricercate dai macellai, per la tenerezza della carne. La vitella regina, «Colomba», allevata da Lorena Monasterolo, di Margarita, quest'anno è andata a un macellaio di Imperia, Giacomo Palasso; 450 chili, è stata valutata oltre 7.000 lire il kg. «Un buon prezzo, considerato il peso» dicono i Monasterolo che hanno piazzato bene anche altri capi, tra cui una vitella Coalvi, andata al macellaio Oreste Vienola, di Santa Vittoria d'Alba. Il toro più possente è «Urgo», di 100 quintali, allevato da Michele e Giacomo Fissore di Trinità; acquirente Luciano Gullino di Genola. Quotazione: 4.600 lire il chilo. «E' il secondo anno che prendiamo il 1° premio dei tori» dice soddisfatto Giacomo Fissore. «Aquila», 1° premio delle «vacche grasse», (allevata dai fratelli Berardo di Genola), 5.500 lire il chilo, è andata a giovane commerciante di Piacenza: Michela Repetti, segretaria d'azienda, 25 anni, che al lavoro d'ufficio preferisce l'attività sui mercati.

Soddisfazione tra gli organizzatori: «Ho visto animali molto belli - dice l'assessore all'agricoltura Battista Giaccardi -; chi ha un allevamento di bovini piemontesi ha un grande patrimonio; lo dico soprattutto ai giovani».

Ecco gli allevatori proprietari migliori classificati nelle diverse categorie: vitelli piemontesi della coscia: Graziano Carutti (Perletto), Francesco Gazzera (Bene Vagienna), Chiavassa F.lli (Sant'Albano); vitelle della coscia: Lorena Monasterolo (Margarita), F.lli Migliore (Centallo), Massimo Viola (Sant'Antonio Baligio); nostrani: F.lli Milanesio (Bra); vitelli incroci nazionali: Paolo Marasso (Loreto); Antonio Abrate (Savigliano); vitelle incroci nazionali: F.lli Migliore (Centallo), Mauro Lingua (Gorbo); tori grassi piemontesi: Giacomo e Michele Fissore (Trinità); F.lli Mulassano (Bra); manze grasse piemontesi: Angelo Tonelli, Rocca De Baldi; vacche grasse piemontesi: Giovanni Berardo (Savigliano), Roberto Viale (Limone); vitelli di origine estera: F.lli Maccagno (Tagliata); vitelle di origine estera: F.lli Silvestro (Tagliata); vitelli e vitelle blu belga: F.lli Maccagno (Tagliata); vitelli piemontesi: Matteo Calvo (Sant'Antonio Baligio), Giancarlo Sovega (Cervere); vitelli castrati piemontesi nostrani: Luigi Cassinelli (Monforte), Bartolo Frutturo (Trinità); manzi castrati piemontesi: F.lli Delsoglio (San Martino), Antonio Abrate (Savigliano); manzi castrati piemontesi: Massimo Viola (Corneliano d'Alba), Antonio Abrate (Savigliano). Sezione Coalvi. Vitelle: Mario Frutturo (San Martino), F.lli Alietta, Genola; vitelli: Giancarlo Sovega (Cervere), Giacomo e figlio Morra (Loreto), Giacomo Chiavassa (Sant'Albano); vacche: F.lli Mulassano (Bra), F.lli Delsoglio (San Martino); manze: f.lli Delsoglio (San Martino). [l. s.]

Carne di razza piemontese

Rassegna bovina di Pasqua a Carrù

CARRU'. «La carne bovina di razza piemontese merita una maggiore attenzione rispetto a quella che gli ha riservato l'Unione Europea». Il sindaco Luigi Leonardo Restagno è uno dei paladini della «carne di qualità», alla quale Carrù deve la sua fama, che oltrepassa i confini provinciali. Riportare l'attenzione sulla razza bovina piemontese e sulla sua tutela è lo scopo principale della «Fiera di Pasqua», che stamattina animerà la piazza del Foro boario e le vie del centro storico del paese, dove ci saranno le bancarelle del mercato tradizionale.

La rassegna zootecnica vive oggi la sua quattordicesima edizione. Il concorso vede in gara sette categorie di bovini da macello (manzi da 1 a 6 denti, vitelli castrati, vitelle della coscia, torelli della coscia, tori oltre i due denti, manze, vacche): a disposizione ci sono trenta premi, messi in palio da enti e istituzioni.

La Banca Alpi Marittime ha offerto anche marenghi d'oro, per i primi classificati nelle varie categorie. Agli allevatori degli esemplari vincenti saranno donate le fasce, dipinte anche quest'anno dagli alunni della scuola media carrucese: la cerimonia di premiazione è prevista alle 10,30.

Come sempre alle fiere nella «Porta d'la Langa», la presenza dei veterinari dell'Asl 18 servirà a garantire la qualità e la genuinità degli animali esposti: verranno eseguiti controlli a campionatura, per scongiurare nelle carni dei capi la presenza di sostanze ormonali o estrogeni. [p. s.]

Degustazioni sabato e domenica

Clavesana in festa con i «suoi» vini

CLAVESANA. Sabato e domenica, in una festa di Langa degna della migliore tradizione, alla Cantina Sociale protagonisti i «vini da bere '98». Al pubblico e agli esperti del settore saranno presentati il Dolcetto Dogliani doc, il «Pensieri» Dolcetto Dogliani doc «Superiore» (cioè a 13 gradi), il «Cerea» Langhe rosso doc e il Langhe Dolcetto doc.

Sabato, alle 16, la produzione della Cantina sarà illustrata ad operatori commerciali e addetti del settore: all'iniziativa sarà presente anche un ospite di riguardo, Luigi Veronelli. E' prevista una tavola rotonda, con i giornalisti e i soci (che sono in tutto 409), in cui il presidente della Cantina, Giovanni Bracco, relazionerà sull'attività svolta nel '98. Poi gli assaggi enogastronomici, il buffet preparato dall'istituto alberghiero di Mondovì.

Domenica la Cantina ripropone invece l'appuntamento con le «porte aperte» a tutti: dalle 9 alle 18 i visitatori potranno gratuitamente degustare i «vini da bere» e gli assaggi e vedere da vicino il funzionamento della struttura. Dalle 14 la «festa nell'aia», come accadeva un tempo sulle colline langarole, sarà accompagnata da intrattenimenti musicali, soprattutto dalle fisarmoniche, al suono delle quali ciascuno potrà ballare in libertà.

Se «Pensieri», Dogliani doc e Langhe Dolcetto saranno disponibili in bottiglia, il «Cerea» verrà proposto solo sfuso, in contenitori che, per legge, devono essere da almeno dieci litri. [p. s.]

DALLA CONFARTIGIANATO

Leggi su sicurezza e ambiente Una società aiuta le imprese

Per far fronte alle sempre più normative relative alla sicurezza e alla salvaguardia dell'ambiente dentro e fuori le aziende produttive la Confartigianato di Cuneo ha costituito una società per l'assistenza pratica alle imprese. La società, denominata «Confartigianato Cuneo srl-Sicurezza e Ambiente», sarà abilitata a svolgere indagini, studi, analisi, rilievi, progetti e interventi e la prestazione della consulenza e assistenza normativa e amministrativa nei settori chimico, fisico, biologico e geologico su tematiche relativa alla prevenzione dell'inquinamento delle acque, dell'aria e del suolo, la gestione, lo smaltimento ed il recupero dei rifiuti, le emissioni in atmosfera, l'igiene dei prodotti alimentari, l'inquinamento acustico, il risparmio energetico, la prevenzione incendi, la qualità dei processi produttivi, dei servizi e dei prodotti, il miglioramento dell'igiene e della sicurezza negli ambienti di lavoro e nell'ambiente esterno, la prevenzione dei rischi per la salute e per la incolumità delle persone. La società assumerà anche il compito di collegamento fra le imprese e il possibile utenza pubblica e privata.

Elvezio Garelli

A presiedere il Consiglio di amministrazione è stato chiamato Elvezio Garelli, di Pianfei, che sarà affiancato da due amministratori delegati: Giacomo Tomatis e Guido Zolfino. Fanno parte del Consiglio: Mario Giuliano, di Boves; Michele Quoglia, di Saluzzo; Gabriele Garnero, di Borgo e Gianfranco Ravera, di Cherasco.

«Negli ultimi anni - spiegano i responsabili della Confartigianato di Cuneo - notevolmente aumentate le leggi inerenti alla sicurezza nei posti di lavoro e alla tutela dell'ambiente; basti pensare alla legge 626, alla 494 relativa ai cantieri mobili, al decreto Ronchi, alla direttiva sul rumore. La Confartigianato Cuneo srl-Sicurezza e Ambiente è stata costituita con lo scopo di eliminare queste problematiche. I tecnici della società saranno infatti a disposizione degli associati per qualsiasi tipo di consulenza. L'idea è creare una società con il compito di garantire assistenza pratica agli associati per le tematiche relative alla sicurezza e all'ambiente e inquadra in un progetto generale che punta al potenziamento dei servizi dell'Associazione». La «Confartigianato Cuneo srl-Sicurezza ed Ambiente» ha sede in via 1 Maggio a Cuneo.

Inizia domenica

Cuneo anticipa Falsopo in viale Angeli

CUNEO. Il bel tempo e l'avvio di primavera all'insegna dell'alta temperatura ha indotto il Comune ad anticipare la chiusura al traffico la domenica e nei festivi di viale Angeli.

Il «blackout» alla circolazione scatterà domenica e proseguirà ogni sette giorni fino al 31 ottobre. Il tratto del viale «regolato» ai pedoni sarà - come ormai tradizione - dall'altezza di corso Dante e del parco della Resistenza fino al piazzale del Santuario degli Angeli.

La delibera che prevede l'istituzione dell'isola pedonale ha stabilito alcune eccezioni: il 18 aprile, 23 maggio, 13 e 27 giugno e il 28 agosto. Il divieto di transito alle auto e alle moto sarà dalle 9 alle 20. Unici mezzi a motore che potranno percorrere il viale saranno quelli adibiti al pronto intervento. E' consentito l'attraversamento dei passaggi in prossimità del Country club, condominio Stella, via Basse Gesso, via Tetto Cavallo, l'accesso alla strada di servizio del fabbricato al numero 29 e a villa Custoza. [r. s.]

GRANDE CUNEO

Un'inchiesta sui giovani e la città

Stasera, alle 21 (replica sabato alla stessa ora) su Primantenna andrà in onda una nuova puntata de «Cuneo-Torino: andata e ritorno», rotocalco condotto da don Aldo Benevelli. parlerà dei giovani a Cuneo e della tappa del giro d'Italia Bra-Borgo Dalmazzo. [r. s.]

BOVES

Furto in negozio di sport Bottino da 80 milioni

Merce per 80 milioni è stata rubata l'altra notte dal negozio «Punto sport» di Marco Massucco in via Moschetti. I ladri sono entrati attraverso i tombini che danno accesso ai magazzini del negozio. Dopo aver fatto razzia di maglie, giubotti e pantaloni usciti attraverso grate e pavimento. [b. s.]

PROVINCIA

Stasera incontro su adozione e affidamento

Stasera, alle 21, nella sala conferenze della Provincia, su iniziativa di Anfaa e Associazione «Papa Giovanni XXIII» incontro su adozione e affidamento, dal titolo «La famiglia risposta: testimonianze» e «Impegni delle amministrazioni». [r. s.]

LETTERE AI GIORNALI

Elettrosmog e prudenza su antenne e ripetitori

Legambiente Cuneo ha segnalato all'attenzione del sindaco la proliferazione delle antenne ripetitrici nell'abitato, soprattutto sull'altipiano. Poiché ogni concessionario adotta una propria rete di ripetitori, applicando la possibilità del «roaming», è probabile che il primo cittadino sarà subissato da una notevole quantità di richieste di permessi di installazione di antenne di questo tipo. Luigi da noi l'intenzione di insegnare «la giusta via» o di presentare chissà quale minaccia: la nostra è una dichiarazione di intenti nell'ambito dell'applicazione del nostro statuto ai fini della tutela dell'ambiente.

Telefonini sì telefonini no: sì ma con molte perplessità. Che i campi elettromagnetici producano effetti biologici sulla materia è noto da tempo. Gli effetti dei Cem sulla materia vivente possono essere a breve o a lungo termine: quelli a lungo termine sono collegabili ad esposizioni croniche, di lunga durata, a livelli di intensità non necessariamente molto elevata. Nel lungo termine, per quel che riguarda l'azione dei Cem ad alta frequenza, si osservano: danni a livello cellulare, quali modificazioni della permeabilità, della velocità di moltiplicazione (animali da esperimento e colture cellulari); nell'uomo risulterebbe un significativo aumento dei casi di leucemia (sette volte in più rispetto ad una popolazione non esposta), ma i ricercatori sono concordi nel ritenere che siano necessari studi a lungo termine.

Riteniamo a questo punto da parte di coloro che, in ambito amministrativo e progettuale, hanno il compito di provvedere ai servizi a favore del cittadino (ma anche possono con il loro operato modificare la qualità della vita, e non la salute stessa), venga adottata preventivamente la massima cautela così come la risoluzione del 5 maggio 1994 del Parlamento Europeo e dalla quinta commissione «Ambiente e Lavori Pubblici» della Camera dei Deputati nella seduta del 17 ottobre 1995.

Riteniamo importante ricordare che in armonia con la legislazione D.M. n. 381 del 10 settembre 1998 la Regione Lazio ed il comune di Roma hanno recentemente deliberato che a partire dal febbraio 1999 dovrà iniziare lo sfratto di antenne, elettrodotti e ripetitori situati in prossimità di abitazioni, scuole, ospedali, etc.

Alla luce di quanto su esposto è nostra intenzione di venire a conoscenza di quanto attualmente sta interessando la nostra salute a proposito di campi elettromagnetici: numero di impianti, potenze operanti, caratteristiche di sicurezza degli impianti, accertamento da parte dell'Arpa del rispetto dei parametri dichiarati. Non dubitiamo che il sindaco già preventivamente abbia provveduto a questi accertamenti, e che quindi non abbia difficoltà a rendercene partecipi. Così ci auguriamo che tutte le istituzioni pubbliche e scolastiche abbiano preso in esame tutti i provvedimenti necessari a tutelare il pubblico ed i lavoratori soggetti a questo rischio.

Edgardo Filippi
Presidente Legambiente Cuneo

Scrivere a La Stampa
Corso Nizza 11, Cuneo
Fax: 0171/64402

NUMERI UTILI

AUTOAMBULANZE

Cuneo: 66.444; 316.313; **Cri** 441.744; **Torre:** 520.144; **Bagnolo:** 392.836; **Borgo:** 346.262; **Borgo San Dalmazzo:** 260.013; **Bra:** 423.370, 42.01; **Busca:** 945.658; 945.455; **Caraglio:** 619.102; **Cavour:** 72.31; **Demonte:** 95.115; **Dronero:** 918.333; **Fossano:** 699.111; **Garessio:** 81.063; **La Morra:** 50.116; **Limone:** 929.113; **Mondovì:** 552.255; **Monforte d'Alba:** 787.313; **Monticello:** 64.318; **Moretta:** 911.010; **Morozzo:** 772.555; **Neive:** 677.407; **Nizza Belbo:** 796.386; **Ormea:** 393.090; **Peveragno:** 339.555; **Racconigi:** 84.644; **Saluzzo:** 45.245-470.00; **Santo Stefano Belbo:** 0141 840.668; **Sommariva del Bosco:** 551.02; **Savigliano:** 719.111; **Vinadio:** 958.125.

FARMACIA DI TURNO

A Cuneo oggi è di turno con orario dalle 8 alle 22 (e seranda aperta) e dalle 22 alle 8 (e seranda abbassata) la farmacia Salus, corso Nizza 59, tel. 0171. *Per gli altri Comuni le farmacie di turno svolgono anche la reperibilità notturna, su chiamata, dietro presentazione di ricette mediche urgenti.*

Alba: *Parussa*, via Cavour 7, tel. 0173.440 400.
Bianchi, via Vittorio Emanuele 149, tel. 0172.412.209
Fossano: *Rotondo*, via Roma 1, tel. 0172.695.44.
Sa Maria, piazza Montenegro 4, tel. 0174.42.290.
Chiafredo, corso Italia 56, tel. 0175. 42.225.
Savigliano: *Monchiero*, piazza Del Popolo 60, tel. 0172.712.389.

GUARDIA MEDICA

Notturna, prefestiva e festiva:
Usl di Cuneo 269832 oppure 260013
Usl di Alba 316.316.
Usl di Borgo 269.832, 260.013.
Usl di Bra 420.273.
Usl di Ceva 72.31.
Usl di Dronero 269832 oppure 260013
Usl di Fossano 147817817
Usl di Mondovì 550.111
Usl di Saluzzo 147817817
Usl di Savigliano 147817817

pronto intervento

Cuneo: 112; **Alba:** 441.333; **Borgo S. Dalmazzo:** 269 333; **Ceva:** 700.380; **Fossano:** 695.210; **Mondovì:** 474 44; **Racconigi:** 85.333; **Saluzzo:** 46.444; **Savigliano:** 22.333.

POLIZIA DI STATO

Questura: pronto intervento 113
Centralino: 443411
Stradale: Cuneo: 606.811; **Ceva:** 70.55.11; **Saluzzo:** 211.811; **TO-SV** (0172) 485.311

VIGILI DEL FUOCO

Cuneo: 115; **Com. prov.** 696.246.

LUNEDÌ tuttosoldi
I supplementi LA STAMPA
Una settimana ricca di tutto.

NIGHT CLUB ONE WAY
FOSSANO - Viale Isonzo
Tel. 0172/69.41.14
APERTO TUTTE LE SERE
DALLE 22.30 ALLE 5
CHIUSO LUNEDI' E MARTEDI'

COMUNE DI ALBARETTO DELLA TORRE
PROVINCIA DI CUNEO
Il [illegible]co in esecuzione della delibera consiliare n. 2 del 18/2/99; Vista la legge regionale 5/12/1977, n. 56 e s.m.i.; rende noto che la variante n. 2 al Piano Regolatore Generale Comunale (Preliminare) adottata dal Consiglio Comunale con delibera n. 2/99 è depositata presso il Comune per giorni 30 (trenta) consecutivi, e precisamente dal 25/3/1999 al 25/4/1999 durante i quali chiunque potrà prenderne visione nei seguenti orari: lunedì al venerdì ore 8-14.
La variante medesima è pubblicata all'albo pretorio del Comune per lo stesso periodo. Nei successivi 30 giorni e precisamente entro il [illegible] chiunque può presentare osservazioni nel pubblico interesse, redatte in originale su carta da bollo e 1 copia su carta libera mediante consegna al Comune di Albaretto della Torre.
Albaretto della Torre, li 25/3/1999
IL SINDACO
Ing. Claudio Borgna

PANCINE CUBO
GIOVEDI' 25
BRUNELLA
PER I GIOVANI DISCO H20
BORGO S.DALMAZZO - CN

Con i monsignori del Sud Piemonte

Vescovo di Cuneo ricevuto dal Papa

Il vescovo **Natalino Pescarolo** e il suo ingresso a Cuneo [FOTO BEDINO]

CUNEO. Ieri mattina il vescovo di Cuneo e Fossano, Natalino Pescarolo, insieme agli altri vescovi della «Granda» e di [illegible] il Sud Piemonte, è stato ricevuto in Vaticano da Papa Giovanni Paolo II, per la tradizionale visita «ad limina» quinquennale, nella quale si è fatto un bilancio della [illegible] siale delle singole diocesi. L'incontro con il Papa è stato preceduto [illegible] un confronto con alcuni monsignori rappresentanti dei più importanti dicasteri Vaticani.

I vescovi della «Granda» parteciperanno stamani al santuario di Cussanio alla «Giornata sacerdotale interdiocesana». E stasera, alle 21, su Telegranda, sarà nuovamente trasmesso lo speciale sull'ingresso ufficiale a Cuneo, del nuovo vescovo monsignor Natalino Pescarolo. [r.]

LE SINERGIE DIOCESANE

La nomina di un unico vescovo per Cuneo [illegible] Fossano pare preludere all'unificazione fra [illegible] due diocesi. In quest'ottica sorgono numerosi interrogativi. Ad esempio: come si chiamerà il settimanale diocesano unificato che nascerà dalla fusione tra La Guida e La Fedeltà? Ci sono varie ipotesi: La Guida Fedele, La Fedeltà Guidata, Fedeli alla Guida, Fedeltà alla Guida, Guida [illegible] Fedeltà, Guidafedeltà, Fedeltàguida, Guideltà, Fedelguida. Oppure si punterà su un nome [illegible] per non scontentare nessuno? [pi. da.]

Per chi acquista arredi in Val Varaita prestiti a tasso zero

Si rottamano i mobili

Originale iniziativa a Brossasco

BROSSASCO. Saranno concessi prestiti a [illegible] per chi acquista i mobili a Brossasco, ed [illegible] prevista anche [illegible] rottamazione degli arredi.

Le due importanti iniziative, approvate, l'altra sera, dal Consiglio comunale [illegible] lanciate, [illegible] prossimi giorni, in [illegible] e della tradizionale Fiera del Legn[illegible]. Chiunque, da ogni parte d'Italia, [illegible] interessato ad acquistare i mobili [illegible] le suppellettili, realizzati nel paese [illegible] Valle Varaita, [illegible] imprese artigianali o industriali, specializzate nella lavorazione del legno, potrà usufruire di prestiti [illegible] zero.

Gli acquirenti dovranno limi[illegible]i [illegible] rimborsare soltanto il capitale, [illegible] rate mensili [illegible] strali. A pagare gli interessi dei prestiti provvederanno il Comune [illegible] Brossasco, ideatore dell'iniziativa, e le singole ditte venditrici. I prestiti [illegible] tasso [illegible]ro possono [illegible] concessi, nella misura del 75 per cento, per l'acquisto di mobili [illegible] arredi di residenze, considerate prime o seconda casa, per un importo massimo di cinquanta milioni. L'agevolazione è prevista anche per chi deve arredare locali pubblici, bar o alberghi, fino ad un importo massimo [illegible] cento milioni.

L'altra iniziativa, varata dal Comune, è la cosiddetta «rottamazione del mobile».

Questa la procedura: l'acqui[illegible] del nuovo arredo, il cui importo non deve superare i cinque milioni, dovrà consegnare la fattura, dimostrativa dell'acquisto [illegible] il mobile «usato» al Comune. L'amministrazione brossaschese concorrerà a incentivare la rottamazione, con la liquidazione, [illegible] favore dell'acquirente, [illegible] un contributo pari al dieci per cento del valore dell'acquisto fatturato. Con i fondi messi [illegible] disposizione dal Comune (oltre cento milioni), per realizzare queste iniziative, possono essere attivati acquisti per sei miliardi.

Un artigiano al lavoro

L'agevolazione è prevista anche per chi rinnova bar o alberghi

«Stiamo attraversando, a livello nazionale, un periodo di crisi - spiega il sindaco, Dome[illegible] Amorisco - le vendite di mobili e arredi stagnano [illegible] i magazzini [illegible] sovraccarichi di manufatti».

«Pertanto, si pone - prosegue il primo cittadino - il problema [illegible] risolvere tempestivamente la collocazione della produzione invenduta. Il Comune di Brossasco lo ha fatto, procurandosi i fondi da un prestito [illegible] ricorrendo ad una formula già sperimentata, nel settore automobilistico. Mi auguro che questa iniziativa permetta alle nostre aziende di superare la difficoltà del momento, nel collocamento della loro produzione».

Brossasco vanta una tradizione, di tutto rispetto, nel campo del mobile rustico della Valle Varaita, tanto da farne [illegible] punto di richiamo. Ogni anno, [illegible] primavera, allestisce la Fiera del Legno, per promuovere questo settore dell'economia locale.

In passato, è stata conferita la cittadinanza onoraria, all'attuale Segretario di Stato vaticano, Angelo Sodano, in quanto il [illegible] appartamento, nei palazzi pontifici, è stato arredato da una ditta del luogo.

[illegible]

DALLA CRONACA

[illegible]

Dall'Italia alla Francia con [illegible] racchette

La «Compagnia del Buon Cammino» organizza domenica [illegible] gita con racchette da neve [illegible] Chiappera a Maljasset nella Valle dell'Ubaje. Si raggiungerà Chiappera in pullman (partenza alle 7 dalla piazza [illegible] Villafalletto). Per ulteriori informazioni telefonare allo 0171938114. [c. g.]

[illegible]

[illegible] incontro per parlare di «Adozione a distanza»

Il Lions club Fossano Provincia Granda in collaborazione [illegible] l'assessorato alla Cultura del Comune organizza un incontro (domani [illegible] alle 21, nel Palazzo Burgos) [illegible] don Renato Chiera, che ha aperto la [illegible] «Do menor» a Rio De Janeiro, [illegible] «Adozione [illegible] distanza». [v. p.]

[illegible]

Operaio morì [illegible] To-Sv: processo [illegible] giugno

Riprenderà e si concluderà il 22 giugno. [illegible] Pretura, il processo a Damiano Calosso, di Moncalieri, ritenuto responsabile dell'incidente in cui, due anni fa, sull'autostrada Torino-Savona, rimase ucciso un operaio di Roccaforte Mondovì, impegnato in [illegible] cantie[illegible] dell'«Interstrade». [p. s.]

[illegible]

Cambia il sistema [illegible] parcheggio

In piazza Martiri e piazza Santa Maria Maggiore il posteggio diventa gratuito, mentre è istituita la zona blu in corso Italia, su entrambi i lati, dal civico 18/g al 24. L'abbonamento mensile per i non residenti scende da 150 mila a 96 mila lire al mese (Iva inclusa), mentre ne viene istituito un [illegible] specifico per i residenti o domiciliati nelle zone [illegible] pagamento (a [illegible] mila lire). La sosta [illegible] pagamento viene però estesa anche al lunedì, in tutta la città. [p. s.]

BENE [illegible]

In convento a parlare di [illegible] [illegible] finanza

Stasera (inizio [illegible] 20,45) nella sala del convento francescano, incontro organizzato dal gruppo [illegible] sul tema «Consumo critico e finanza etica»; interverranno Andrea Saroldi e Sergio Castagna. [l. a.]

MONDOVI'

Nuove fermate della circolare urbana al Ferrone

Dal 1 aprile, per sei mesi in via sperimentale, sono istituite nuove fermate della circolare urbana nel rione Ferrone: [illegible] via San Bernolfo al civico 68/a e 19 e in corso Alpi al civico 62/b. Soppressa invece la fermata dalla piscina comunale. [p. s.]

L'incidente [illegible] Chiusa Pesio. Ferita la moglie e l'altro conducente

Scontro tra auto: un morto

Vittima pensionato (65 anni) di Cuneo

CHIUSA PESIO. Carlo Caula, 65 anni, pensionato, abitante [illegible] Cuneo in via Felici 130, è morto l'altra sera in un incidente stradale. La disgrazia è avvenuta verso le 18 sulla provinciale Chiusa Pesio-Beinette.

L'uomo [illegible] alla guida di una «Opel-Corsa» e stava viaggiando in direzione del capoluogo. Accanto a lui c'era [illegible] moglie Maria Barale, 65 anni, casalinga.

Dalla direzione opposta proveniva la «Opel-Omega» di Giovanni Pepino, [illegible] anni, noto proprietario del ristorante-dancing «Incrocio» di Chiusa Pesio, abitante a Roccavione in via Moletti 1.

Improvvisamente i due veicoli sono venuti in collisione; lo schianto è stato frontale e le auto, per l'impatto violento, si sono incastrate tra loro.

Alcuni automobilisti di passaggio hanno dato l'allarme: in pochi minuti [illegible] arrivati i carabinieri di Peveragno, il «118» e i vigili [illegible] fuoco da Cuneo che hanno estratto, a fatica, gli occupanti rimasti imprigionati tra [illegible] lamiere.

La vittima **Carlo Caula** aveva [illegible] anni

Nonostante le cure intensive dei sanitari dell'ambulanza medicalizzata, Carlo Caula è morto pochi minuti dopo l'incidente. La moglie, Maria Barale è [illegible] trasportata all'ospedale Santa Croce di Cuneo dov'è ricoverata per fratture varie alle gambe (guarirà in 120 giorni). Giovanni Pepino, medicato per escoriazioni al Pronto [illegible] di Cuneo, è stato dimesso in serata.

Sulla dinamica dell'incidente stanno indagando i carabinieri di Peveragno; per [illegible] momento sui motivi dello schianto si possono fare solo delle ipotesi, [illegible] [illegible] base ad alcune testimonian[illegible] ancora da vagliare, pare che il conducente [illegible] una delle due auto, forse abbagliato dal sole basso del tramonto, non si sia [illegible] conto di essersi spostato eccessivamente al centro della carreggiata.

L'incidente è avvenuto su tratto rettilineo della provinciale che, dopo una larga curva, si presta a fare riprendere agli automobilisti una discreta velocità.

I veicoli, portati in una officina di autosoccorso, sono stati posti [illegible] sequestro dal magistrato in attesa degli accertamenti dinamici.

La salma di Carlo Caula è stata composta nella camera mortuaria del cimitero di Chiusa Pesio, [illegible] [illegible] del nulla osta per stabilire la data di funerali.

Il pensionato era padre del gestore della stazione di servizio per carburanti, di piazza Torino [illegible] Cuneo, di fronte alla Prefettura.

Beppe Sajeva

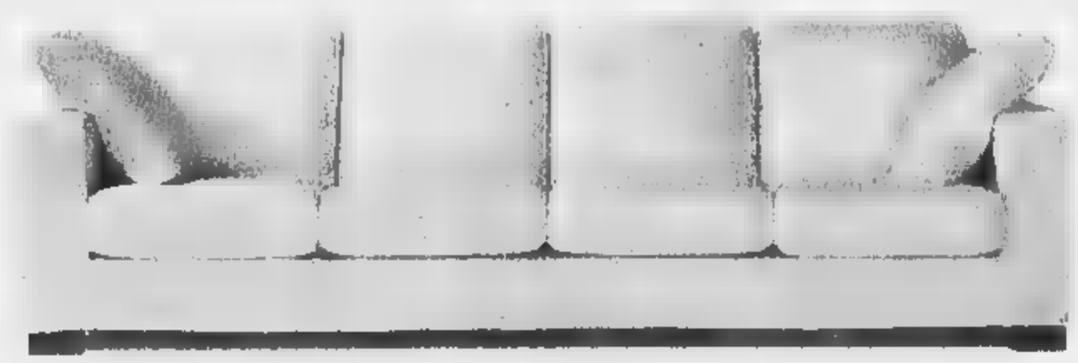

Biancaspino
Divano 4 posti in tessuto (L260, l180, p95)
Rivestibile allo stesso prezzo
con fino tessuti diversi
Disponibile anche divano 3 posti, 2 posti,
angolare e poltrona.
2.920.000

195.000
al mese
12 mesi di finanziamento
senza interessi
anticipo 20%

poltronesofà®

MANTA DI SALUZZO (CN) - STRADA STATALE, 215 - TEL. 017 585 578
ORARI: LUNEDÌ 15.00-19.30 - DA MARTEDÌ [illegible] SABATO 9.00-12.30/15.00-19.30 - DOMENICA 15.00-19.30

BOLOGNA - [illegible] - CAGLIARI - CUNEO - MILANO CINISELLO - MILANO CORSICO - MODENA - PARMA - [illegible] EMILIA - RIMINI - VERONA

GRANDE CONCORSO
LA PORTA DELLA FORTUNA
DAL 15/3 - AL 3/4

AUT. MIN. N. 6/346873/99 DEL 01/03/99

Ritaglia [illegible] bollino sottostante, applicalo sulla cartolina che riceverai al Centro Commerciale **GENOLA** per un acquisto effettuato [illegible] negozi della galleria e nell'ipermercato Bennet e presentati presso "La Porta della Fortuna". In base al numero di timbri collezionati [illegible] prove d'acquisto di negozi diversi [illegible] con l'aiuto del bollino, ritagliato su La Stampa, potrai effettuare svariati passaggi sotto la porta. Se [illegible] di questi passaggi farà illuminare la porta vincerai il premio assegnato. **In palio uova pasquali, colombe, buoni acquisto e un [illegible] viaggio a Barcellona.**

1

bennet IPERMERCATO **GENOLA (CN)**
VIA MARCONI

La Stampa - Abbonamento '99

13 mesi di abbonamento

perché [illegible]

Copie a sett.	Copie in 1 anno	Prezzo (L. 1.000 a copia)
7	359	L. 359.000
6	308	L. 308.000
5	257	L. 257.000

Tariffe abbonamento edicola e postale

LA STAMPA
LA BUONA ABITUDINE DEL RISPARMIO QUOTIDIANO
Per informazioni tel: 011-56.381

Il grande complesso sanitario sorgerà nel territorio comunale di Verduno

Così sarà l'ospedale del Duemila

In settecento alla presentazione del progetto

ALBA. La prima pietra per costruire il ospedale Alba-Bra sarà posata nella primavera del Duemila: è la previsione espressa dall'assessore regionale alla Sanità, Antonio D'Ambrosio, intervenuto alla presentazione del progetto preliminare. L'incontro, svoltosi alla Fondazione Ferrero, ha suscitato grande interesse: sono intervenute 700 persone che hanno affollato l'auditorium, le sale collegate, il foyer. Ad un certo punto della serata è stato necessario bloccare l'ingresso e un centinaio di persone sono rimaste fuori. In merito a questa involontaria esclusione, il direttore dell'Azienda sanitaria, Giovanni Monchiero, ha detto: «La direzione dell'Asl, nel rammaricarsi dell'accaduto, dovuto a ragioni inderogabili di sicurezza, s'impegna sin d'ora a organizzare altre presentazioni pubbiche del progetto». E' stato l'architetto parigino Aymeric Zublena, che coordina l'équipe di progettisti, a illustrarlo per la prima volta al pubblico.

Attraverso un filmato, una ricostruzione virtuale e un plastico, albesi e braidesi hanno potuto rendersi conto dell'opera, che sorgerà sulla collina Verduno, in una bella posizione panoramica. «L'altezza dell'edificio - ha precisato Zublena - è stata ridotta al massimo per diminuire l'impatto sull'ambiente. La struttura è sviluppata in orizzontale, sfruttando la pendenza naturale del terreno». Sarà un ospedale per tis, con quattro nuove specialità e 578 posti letto. Le camere da 22 metri quadrati, tutte dotate di servizi, per il 26% saranno singole con accompagnatore, le restanti a due letti. Il ministro della Sanità, Rosy Bindi, che non ha potuto intervenire, ha inviato un messaggio di apprezzamento per l'opera, definendola pio di razionalizzazione intelligente». Il consigliere regionale, Lido Riba, ha chiesto alla Regione di definire il piano finanziario prima della fine della legislatura: sono stanziati miliardi, ma la costruzione comporterà una spesa di 220 miliardi. Favorevole alla fusione dei ospedali si è dichiarato l'industriale Franco Miroglio. Sono intervenuti il senatore Zanoletti, i sindaci Demaria di Alba, Guida di Bra e Salvano di Verduno. L'assessore regionale Casoni si è impegnato per viabilità adeguata di collegamento.

Il nuovo ospedale sarà inserito su Internet e sarà aperta una casella di posta elettronica.

Giuseppina Fiori

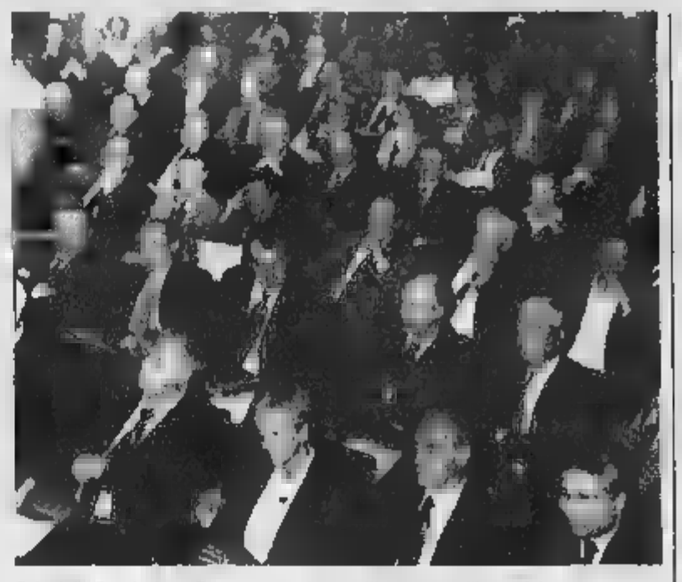

Sala della Fondazione Ferrero gremita per l'incontro sull'ospedale (MURIALDO)

Donazione al S. Lazzaro

ALBA. L'Andos albese (Associazione nazionale donne operate al seno), di cui è presidente il dott. Gianpaolo Sacchetto, ha deciso di donare all'ospedale San Lazzaro l'apparecchiatura necessaria per eseguire la tecnica del cosiddetto «linfonodo sentinella» per le pazienti affette da tumore alle mammella. La donazione sarà fatta alla divisione di chirurgia diretta dal dott. Salvatore Camera, reparto in cui si effettua la stragrande maggioranza degli interventi di chirurgia senologica per tumore maligno dell'Asl 18. Spiegano i medici: «L'apparecchiatura viene utilizzata in sala operatoria per individuare e asportare il primo linfonodo che il flusso linfatico della mammella e portanto sarà la prima sede che in caso di tumore dovrebbe contenere al interno le cellule maligne del cancro. E' metodica messa a punto dall'Istituto europeo di oncologia di Milano diretto dal prof. Veronesi». Lo strumento (costo 45 milioni) sarà presentato in un incontro con la popolazione e sarà dedicato alla dottoressa Patrizia Gosso, fondatrice della sezione dell'Andos, prematuramente scomparsa. [g. f.]

IN BREVE

LA MORRA

Flaccolata con l'Ordine dei cavalieri di San Bovo

La festa dell'Annunciazione sarà celebrata stasera, per i dell'Ordine dei cavalieri di Bovo, con una fiaccolata che partirà 20,30 da frazione Annunziata per la parrocchiale. Dopo la messa, saranno «investiti» i nuovi cavalieri. [g. n.]

Consulenze ad famiglie e docenti

Da oggi e ogni giovedì, il prof. Carlo Bottallo, distaccato dal Provveditorato agli studi per la «dispersione scolastica», sarà disponibile per un servizio di sportello gratuito per la consulenza ad allievi, famiglie e docenti. Lo sportello sarà aperto dalle 14 alle 18 (per prenotare gli incontri, tel. 017329095). [g. f.]

Proteste sul traffico in Consiglio comunale

Oggi si riunisce il Consiglio (ore 18). Tra gli argomenti in discussione, creazione di un «Ambiente-agricoltura» e un'interrogazione consigliere Giuseppe Rossetto sulle proteste degli abitanti di Strada Riondello. Lamentano la situazione caotica del traffico dopo l'enorme aumento della circolazione dei veicoli pesanti appartenenti a ditte di estruzione ghiaia e movimenti terra, avvenuto dopo la chiusura dei passaggi sotto il ponte del Tanaro. [g. f.]

ALBA

Raccolta dei rifiuti Incontro nel quartiere

Stasera, incontro gli abiti del quartiere S. Margherita per fornire informazioni sulla raccolta differenziata dei rifiuti (salone parrocchie S. Margherita, ore 20,45). [g. f.]

Si parla di servizio civile

Domani, alle 21, nella sede dei ds in via Mendicità 19, Davide Ghirardi illustrerà la legge su obiezione di coscienza e servizio civile. L'incontro rientra nell'attività della scuola di politica «Brandt». [g. n.]

soci Famija

Stasera assemblea dei soci della Famija Albeisa (ore 20,30). Sarà rinnovato il consiglio di amministrazione, si parlerà delle attività svolte e dei programmi futuri. [g. f.]

La Bonino «madrina» europea

I riflettori sul plastico dell'opera sabato col commissario Ue a Bra

BRA. Avrà una tribuna europea il progetto di «ospedale unico» dell'Asl 18, che l'altra sera è stato presentato ad Alba, nella sede della Fondazione Ferrero. Approfittando della venuta a Bra sabato prossimo, per la «prima» di «Eurologos», un folto gruppo di rappresentanti delle istituzioni, del mondo economico e della stampa dei Paesi aderenti all'Unione monetaria, gli amministratori comunali hanno pensato, d'intesa con i dirigenti dell'Asl, di puntare qualche riflettore anche sul futuro della sanità locale.

Gli illustri ospiti - tra i quali la commissaria Ue Emma Bonino - saranno quindi invitati, dopo l'inaugurazione di «Eurologos», che si terrà sabato alle 11 in via Cavour, a trasferirsi nella sala consiliare del municipio, dove il progetto nuovo ospedale sarà presentato dal sindaco della «Città della Zizzola» Franco Guida.

Nell'occasione all'eurocommissaria verrà chiesto di fare da «madrina» all'iniziativa, che da vecchio sogno del comitato promotore è diventata un'ipotesi concreta, per la quale occorre ora individuare tutte le possibili fonti di finanziamento.

Sotto questo aspetto, solo, potrebbe essere utile «patronage» della braidese Bonino, che quand'era parlamentare e consigliere comunale della sua città si era impegnata (secondo alcuni con entusiasmo persino eccessivo) a facilitare l'iter burocratico del progetto di variante Ovest.

Dopo la presentazione in municipio, il plastico e le carte che riproducono il futuro ospedale di Verduno traslocheranno nella sala mostre del Centro Arpino di via Guala (primo piano, di fronte all'ingresso della Biblioteca civica), dove tutti potranno prenderne visione.

La mostra sarà aperta, da martedì 30, dal lunedì al venerdì, con orario 14,30-18, per alcune settimane: poi verrà allestita in altri centri dell'Asl, per consentire a un maggior numero persone di conoscere il progetto. [g. n.]

Il pensionato sessantenne è sempre piantonato dalla polizia penitenziaria

«L'omicida di Canale è pentito»

Ha ucciso la moglie, disposta perizia psichiatrica

ALBA. Pasquale Romagnano, il pensionato sessantenne di Canale che il 4 marzo scorso uccise la moglie a coltellate, tentando poi il suicidio, è stato interrogato ieri dal gip del tribunale, all'ospedale San Lazzaro, dove ricoverato dal giorno del delitto. Le sue condizioni sono migliorate e l'uomo è stato trasferito dalla Rianiminazione a un reparto di degenza: è piantonato dagli agenti della polizia penitenziarie essendo in stato di arresto per omicidio volontario.

Il difensore, avvocato Stefano Campanello, dice: «Il mio assistito sembra rendersi conto soltanto ora della gravità suo gesto ed è molto pentito. E' stata disposta una perizia psichiatrica: occorre stabilire se al momento dei fatti era capace di intendere e di volere».

L'ipotesi più probabile sembra quella di un raptus di follia; tuttavia, l'uomo avrebbe fornito alcune spiegazioni sull'accaduto che sono al vaglio dell'autorità giudiziaria.

Dopo essere stato per parecchi giorni ricoverato in gravissime condizioni nel reparto Rianimazione dell'ospedale, il Romagnano si sta riprendendo dopo aver subito un delicato intervento chirurgico. ra bisogno di cure e i magistrati hanno disposto per il momento permanenza ospedale» ha aggiunto difensore.

Pasquale Romagnano

L'uomo, dopo aver ucciso coltellate la moglie Iolanda Papace (56 anni) nella cucina della loro abitazione di Canale, in via Rodilhan 23, ha in atto un rocambolesco tentativo di suicidio. rivolto il coltello dalla lunga lama contro se stesso procurandosi diverse ferite, quindi si è gettato dal terzo piano dell'alloggio in cui i due coniugi vivevano, ma è finito sul balcone dell'appartamento sottostante. Di qui si è nuovamente lanciato nel vuoto, andandosi a schiantare sull'asfalto del cortile del condominio, riportando gravissime ferite. Mentre veniva trasportato in ospedale, i carabinieri sono saliti al terzo piano hanno trovato la Papace sul pavimento della cucina colpita da coltellate in tutto il corpo: pare che la donna fosse ancora viva ma nonostante i soccorsi è spirata poco dopo. I due coniugi, provenienti dal Salernitano, sposati da più trent'anni da due anni erano in pensione. [g. f.]

Comune di Narzole

Ex segretario per

ALBA. Si è iniziato in tribunale processo all'ex segretario comunale di Narzole, Giuseppe Cunetto (45 anni) per concussione. La vicenda riguarda l'appalto della raccolta rifiuti nel Comune di Narzole. Cunetto, difeso dall'avv. Stefano Campanello, avrebbe abusato della qualifica e dei poteri di segretario comunale.

Avrebbe minacciato di impedire perfezionamento del contratto di appalto facendosi 12 milioni. Il processo al Cunetto, originario di Alessandria Della Racca (Agrigento), è stato aggiornato al 29 marzo.

Altri processi su vicende diverse si sono svolti in pretura. Maurizio Zannol, 29 anni, Santo Stefano Roero, è stato condannato a 4 mesi con la condizionale per omicidio colposo in relazione a un incidente a Canale nel '96.

Lo Zannol guidava un'auto «Suzuki» da Canale verso Alba, si scontrò con una moto il cui guidatore morì per le gravi ferite. [g. f.]

Toyota Corolla Clima '99
Provate la differenza

VETTURE

		prezzo listino*	OFFERTA*
1.3	16V	27.007.000	25.500.000
1.6	16V	29.517.000	28.000.000
2.0	DIESEL	28.517.000	27.000.000

Corolla Clima '99 ha serie:
• Climatizzatore • ABS elettronico • Doppio airbag • Doppie barre antintrusione • Servosterzo • Alzacristalli elettrici • Retrovisori elettrici riscaldabili • Chiusura centralizzata con telecomando • Antifurto immobilizer • Garanzia di 3 anni o fino a 100.000 km.
Motori: 1.3 16V (86 CV), 1.6 16V (110 CV), 2.0 Diesel

VETTURE DISPONIBILI

Corolla Clima 3P	Prezzo listino*	A*
1.3 16V	25.000.000	23.500.000

Oppure potete scegliere l'eccezionale finanziamento ToyotaFin di L. 12.000.000 in 36 mesi.
TAN TAEG 1,38% L. 250.000 spese istruttoria. Salvo approvazione.

Prova Toyota, vinci SONY

offerte valide per vetture immatricolate entro il 31-03-99

FUJI AUTO
BORGO SAN DALMAZZO
Via Cuneo, 21/C - Tel. 0171.269.813
CAR-IMPEX MONDOVÌ Tel 0174.47877

Prezzo chiavi in mano. I.P.T. ESCLUSA

TOYOTA

L'autostrada «killer» è ancora cantiere, ma c'è una data per la fine dei lavori

I cartelli che annunciano tratti a carreggiata unica lungo l'autostrada Torino-Savona spariranno nel primo trimestre del 2001

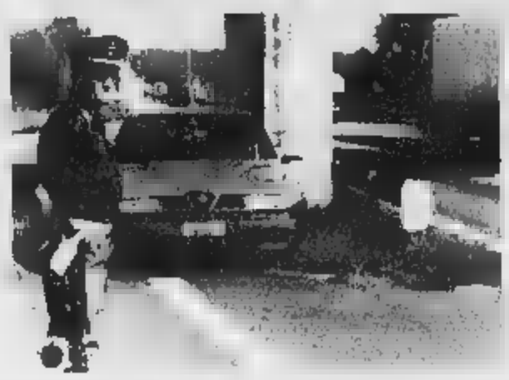

Lungo i chilometri ancora da raddoppiare gli agenti della polizia stradale di Cherasco e Carcare utilizzano l'autovelox come deterrente per la velocità

10 CANTIERI

- 30 km di raddoppio
- apre Carmagnola-Rio Colorè
- apre Montecalo-Altare
- **1995.** apre Priero-Rivere
- **1996.** apre Rio Colorè-Marene
- **1997.** apre Lesegno-Ceva
- **1998.** aprono Ceva-Priero e Mondovì-Lesegno
- **1999.** aprono viadotto Tanaro e viadotto Stura
- **2000.** apre Roccavignale-Montecalo (Millesimo)
- **2001.** Fossano-Mondovì totale raddoppio 126 km

To-Sv, nel 2001 tutta a doppia carreggiata

FOSSANO. Ha una data la fine della carriera del serial killer «A6», quello che lungo 126 chilometri d'asfalto Piemonte e Liguria ha ucciso centinaia di persone negli ultimi trent'anni.

L'assassino l'autostrada Torino-Savona, la sua arma preferita lo scontro frontale, la data in cui sarà messo in condizioni di non nuocere è il primo trimestre 2001. In quella data l'intera A6 sarà a doppia carreggiata. I numerosi indagini statistiche hanno dimostrato che sull'unica autostrada della provincia di Cuneo si muore soprattutto dove i due marcia non sono divisi. Perché chiunque può capitare una distrazione un colpo e dove la carreggiata è unica, non perdona.

Il weekend di Pasqua incombe. Tra il 1° e il 7 aprile percorreranno la Torino-Sa più di centomila auto, un esodo pesante per un'autostrada che in lunghi tratti è ancora un cantiere.

«Chi si metterà in viaggio in quei giorni non subirà rallentamenti - spiega il direttore generale della Torino-Savona, Mario Battaglia -, anzi per smontare tutti i cantieri disporremo chiusura notturna tra Altare e Savona o martedì o mercoledì. Ci sarà ovviamente un traffico molto superiore alla media, quindi non vogliamo disagi per i nostri utenti».

Ma le vere buone notizie non riguardano quello che accadrà nei prossimi quindici giorni. Prima dell'estate sarà aperto al traffico il secondo viadotto Tanaro, tra Ceva e Lesegno.

Il direttore Battaglia: «Gli automobilisti nei giorni di Pasqua non subiranno disagi»

Il ponte dei punti critici nei fine settima estivi e l'averlo raddoppiato servirà a cancellare le code.

Un altro passo avanti importante è previsto per settembre: l'apertura del viadotto Stura. Agli utenti della Torino-Savona i lavori sembrano fermi da tempo, ma le ditte appaltatrici, guidate dalla monregalese Conicos, hanno cambiato il modo di procedere. La prima parte del ponte è stata spinta in avanti dalla spalla verso Savona, la seconda, di otto campate, sarà costruita a terra e issata dalle gru, probabilmente già entro la fine del mese d'aprile. Una soluzione che servirà a scongiurare il pericolo di chiusura notturna.

Questo viadotto sarà la più importante opera di ingegneria civile realizzata nel 1999 in Italia.

Dal 1992, quando i chilometri a doppia carreggiata erano soltanto 126, la Torino-Savona ha fatto passi da gigante a forza di cantieri. E oggi si vede la fine del tunnel. Anche per i sei chilometri di Millesimo c'è una data: il primo semestre del . Soltanto il tratto Fossano-Mondovì sfonderà il muro del 31 dicembre 2000. Per l'ultima parte della Torino-Savona a carreggiata singola, quella segnata dai morti dell'estate 1998 i vicini all'assegnazione dei lavori. I cantieri saranno chiusi entro il primo semestre del 2001, una data che segnerà il raddoppio totale della Torino-Savona.

Il «time table» che conduce al completamento dei lavori porta soddisfazione in «A6», ma il direttore generale, Mario Battaglia, invita soprattutto alla prudenza: «Ripartiremo con la campagna per la sicurezza. Ci sarà una distribuzione di volantini che invitano gli automobilisti a percorrere con prudenza le tratte che sono ancora a carreggiata unica. Stiamo completando i lavori, ma fino alla chiusura dell'ultimo cantiere sarà necessario guidare con grande attenzione».

Luca Ferrua

CAMMINAITALIA

E' in partenza il trekking più lungo del mondo

NOVARA. E' un elogio della lentezza e del camminare insieme. «Camminaitalia», il trekking più lungo del mondo (circa cinquemila chilometri i sentieri delle Alpi e degli Appennini, isole comprese), sta per partire. Domenica, da Santa Teresa di Gallura, in Sardegna, i camminatori si metteranno in marcia, seguendo il tracciato che nel '95 superò il collaudo con successo di migliaia di persone. Ma quest'anno il numero degli iscritti è aumentato e forma un piccolo esercito: quasi quindicimila.

Tanti sono coloro che in più regioni hanno annunciato la partecipazione: anziani e ragazzi, parecchie le donne. Un affollamento al Sud, a dimostrazione dell'interesse per questo tipo di manifestazione che unisce l'Italia attraverso il classico sentiero ideato dal Club Alpino Italiano.

Il via domenica dalla Sardegna Arrivo il 9 ottobre a Trieste dopo cinquemila chilometri

Quasi mesi con gli scarponi ai piedi, ma lungo un itinerario accessibile anche ad escursionisti alle prime esperienze, purchè - è ovvio - con un minimo di allenamento nelle gambe.

«Sarà l'occasione ideale per conoscere l'Italia minore in tutta la sua ricchezza naturale e culturale», dice Teresio Valsesia, giornalista-scrittore novarese, protagonista e promotore dell'iniziativa che quest'anno coinvolge oltre al Cai anche l'Associazione nazionale alpini, nell'ottantesimo anno di fondazione.

Camminare giorno e incontrarsi la sera, nei villaggi di montagna, dove per i gruppi di partecipanti previsti accoglienze e ci saranno momenti per confrontarsi con le popolazioni locali.

Un «Camminaitalia» nazionale ma forte matrice piemontese: Valsesia ci sarà infatti anche il fotoreporter e cineoperatore Renato Andorno di Ghemme (Novara), che durante la lunga camminata festeggerà il mezzo secolo di attività.

parecchie altre sono le componenti di piemontesità, a cominciare dagli sponsor dell'iniziativa (Banca Popolare di Novara e Distillerie Francoli). Non solo: Piemonte e Valle d'Aosta saranno interessate da Camminaitalia per un mese e mezzo, dal 17 giugno al 30 luglio, secondo itinerario che entrerà nel Cuneese e uscirà dall'Ossola per immergersi poi in Lombardia, Veneto, Friuli Venezia Giulia e terminare il 9 ottobre a Malchina di Trieste.

Naturalmente i camminatori saliranno dal Sud, dopo aver percorso la Sardegna e la Sicilia, seguendo la dorsale appenninica.

La presentazione ufficiale è stata caratterizzata da due momenti: a Milano e a Novara, durante una serata hanno preso parte (oltre a Valsesia e Andorno) molti appassionati e il Coro Cai . Domani la partenza del primo gruppo da Genova con il traghetto diretto a Porto Torres. Da domenica tutti in cammino.

Gianfranco

Chrysler

ECCEZIONALE! FINO AL 31 MARZO

Jeep

CHEROKEE SPORT 3P - 5P - LIMITED 2.5 TD
da L. 43.990.000
Clima - airbag - antifurto - autoradio - cerchi lega

GRAND CHEROKEE 5.9 BZ 2.5 TD TSI e LIMITED
da L.
Abs - Clima - 2 airbag - Antifurto - Autoradio - Cerchi lega - Controllo velocità - Sedili elettrici - Pelle

Oppure in alternativa
30.000.000 in mesi
Tasso Zero rata 833.330
+ sconto dal listino 2.612.000
su: Voyager - Cherokee - Stratus

VOYAGER 2.0 - 2.4 LE - SE
da L.
VOYAGER 2.5 TDI SE
da L. 48.320.000
Abs - Clima - airbag - Autoradio - Antifurto - Controllo velocità

CABRIO
da L. 51.870.000
Abs - Clima - 2 airbag - Antifurto
Autoradio Cerchi Lega - Controllo velocità - Pelle - sedili elettrici

da L. 39.500.000
Abs - Clima - 2 airbag - Antifurto
Autoradio Cerchi Lega - Controllo velocità - Pelle - Sedili elettrici riscaldati

PREZZI I.P.T. ESCLUSA

AUTO Mattiauda

CONCESSIONARIA UFFICIALE PER LE PROVINCIE DI CUNEO E ASTI - VENDITA - ASSISTENZA RICAMBI

CUNEO - VIA TORINO 381 - TEL. 0171 / 682594 - FAX 0171/682974 - ALBA - LOCALITÀ CASTAGNITO - VIA ALBA 13 - SS 231 - ASTI/ALBA Tel. e Fax 0173/212337

Domani alla rassegna «Percorsi» del teatro Toselli

Cuneo, [redacted] Capossela [redacted]

CUNEO. Con la presenza di Vinicio Capossela, la rassegna teatrale «Percorsi» segna un punto tra quanti [redacted] la canzone d'autore. Capossela giunge anticipato da una solida fama di musicista impegnato e gradevolissimo, di artista intelligente che trasferisce nelle no[redacted] il frutto di un lavoro, anche di ricerca, attento [redacted] meditato.

Lo racconterà domani pomeriggio, alle 18, al teatro Toselli (e non nel salone San Giovanni [redacted] precedentemente annunciato), dove [redacted] protagonista del primo incontro della serie «Scrivere e raccontare la musi[redacted]. Dialogherà con il pubblico, introdotto e coadiuvato [redacted] Claudio Verri. Alla sera (ore 21) le luci del palcoscenico si accenderanno di nuovo per il concerto. L'autore del «Ballo di San Vito», «Estate», «Fatalità» e di tanti altri brani, porterà al pubblico cuneese il [redacted] «Color sound», un concerto-spettacolo dove si mescolano i motivi vecchi [redacted] nuovi, improntati - gli uni [redacted] gli altri - [redacted] quell'originalità che tanto è piaciuta a Francesco Guccini che l'ha scoperto e gli ha aperto la strada della notorietà. Il biglietto costa da 30 a 15 mila lire. [v. p.]

Vinicio Capossela è stato scoperto e lanciato da Francesco Guccini

Bra ospita il gruppo che ha raggiunto il successo con la «cover» di Nada

[redacted] disperato [redacted]

Domani la giovane band a «Le Macabre»

[redacted] «Amore disperato», [redacted] che spunta nei ricordi di chi oggi ha circa trent'anni. Ma negli Ottanta non aveva ri[redacted] il grande [redacted] questi giorni, quando l'hanno ripescata, spogliata [redacted] rivestita gli emergenti Super B. La band che sarà ospite domani sera alle 22,30 del braidese «Le Macabre».

Cinque giovani che hanno fatto d[redacted] professione, ma continuando [redacted] divertirsi. Non hanno mai voluto fare «cover» [redacted] Amore disperato è un'esperienza probabilmente destinata a restare isolata, ma ha avuto [redacted] successo al di là delle previsioni. «La cover della canzone di Nada, l'abbiamo incisa più che altro per suonarla dal vivo - dice Simone, la voce [redacted] gruppo - e [redacted] neanche tanto d'accordo, quando la nostra [redacted] discografica, la "V2", l'ha ascoltata e ha immediatamente deciso di lanciarla come singolo. Ma la sentivamo talmente [redacted] che alla fine abbiamo acconsentito». E oggi «Amore disperato» è forse la canzone italiana più ascoltata in radio. «Ma se volete conoscerci - continua Simone - dovete venirci [redacted] sentire dal vivo. E lì che diamo il meglio di noi».

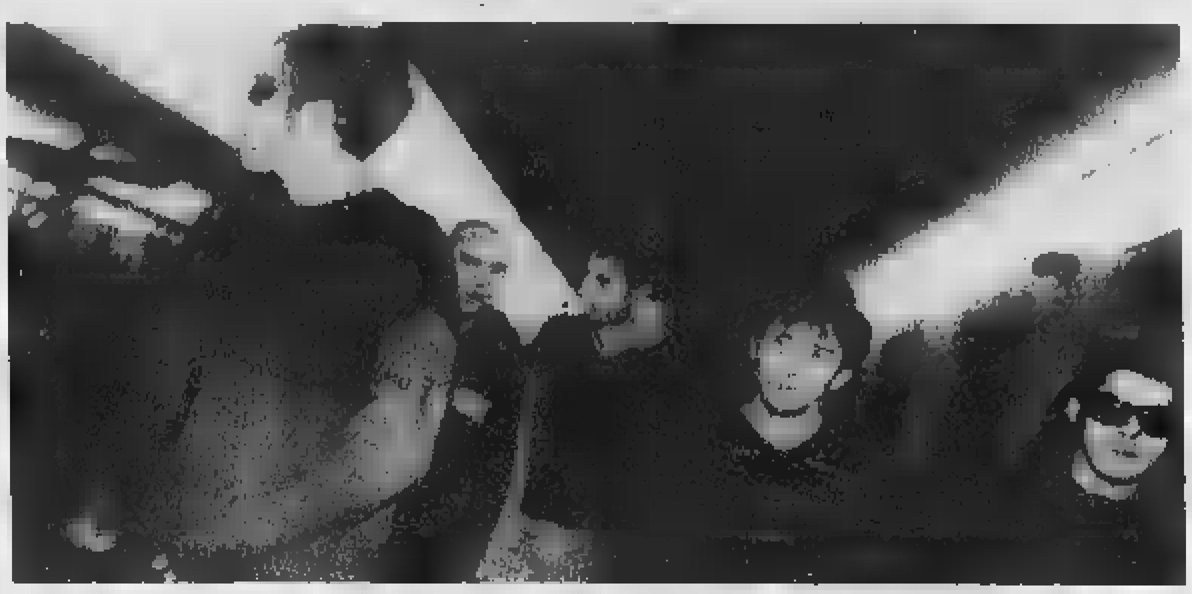

Le esibizioni «live» sono la migliore occasione per scoprire i Super B senza fermarsi all'ormai famosa cover di Amore disperato

Amore disperato [redacted] quindi un incredibile biglietto da visita per il [redacted] domani sarà ospite [redacted] «Le Macabre», una di quelle arene della [redacted] dal vivo frequentate da palati fini in grado di ascoltare e comprendere anche chi fa musica [redacted] tendenza. «Il succes[redacted] di Amore disperato - conclude il cantante - ci ha aperto una porta sul grande pubblico [redacted] siamo piaciuti, [redacted] piaciuti noi. Comunque dopo le prime due o tre canzoni il pubblico conoscerà il nostro vero volto».

E i Super B offrono energia live mixata con melodia italiana [redacted] sonorità inglesi. Da Pisa propongono la loro musica, quelle che fanno dalla seconda metà degli Anni Novanta e che stanno proponendo in giro per l'Italia con un tour che si [redacted] cluderà alla fine di maggio dopo decine di date e che domani sera (22,30) farà tappa a «Le Macabre» (ingresso 5000 lire). [l. f.]

Il concerto al teatro Baretti di Mondovì

Violino [redacted] chitarra in duetto [redacted]

MONDOVI'. Grande appuntamento con la [redacted] spagnola domani, ore 21, al teatro Baretti. Il concerto, inserito nella stagione «Mondovì musica», si presenta come un appuntamento eccezionale per la bellezza delle musiche scelte e la presenza di due solisti di livello internazionale, il violinista Francesco Manara e il chitarrista Carlos Bonell, accompagnati dall'orchestra sinfonica della Compagnia d'Opera Italiana, diretta da Antonello Gotta.

Il programma prevede l'esecuzione della brillante «Havanese» di Saint-Saens e la «Sinfonia Espagnole» di Eduard Lalo. Solista nelle due composizioni sarà Francesco Manara, violino di spalla dell'Orchestra della Scala di Milano, che si è già esibito due volte a Mondovì. Con alcuni brani di un suo strepitoso concerto monregalese per violino solo, fu realizzato il cd «Archi in concerto al Festival Amadeus», pubblicato dal Comune con il sostegno della Cassa Rurale e Artigiana di Carrù.

[redacted]

Il violinista Francesco Manara

Nella seconda parte spicca la presenza del chitarrista Carlos Bonell. Nato a Londra da genitori spagnoli, è considerato uno dei concertisti più importanti del mondo. A Mondovì Carlos Bonell suonerà [redacted] celebre «Concerto di Aranjuez» di Joaquin Rodrigo, registrato per la Decca, sotto la direzione di Charles Dutoit. In programma anche l'esecuzione del «Capriccio spagnolo» di Rimski-Korsakov. Biglietto 12 mila lire. [b. b.]

[redacted]

ROTARY

Omaggio a Peano

Il Rotary club di Cuneo ha reso omaggio al matematico Giuseppe Peano con [redacted] incontro culturale all'hotel Lovera Palace. Ospite della conviviale è stato Piercesare Brugnoli, laureato alla Normale di Pisa in filosofia e sistemi informatici, studioso e autore di saggi, il cui ricco curriculum è stato illustrato dal past president del sodalizio cuneese, Sergio Fenoglio. Per tratteggiare la figura [redacted] Peano, scopritore della celebre «curva», immortalata nella scultura che la sua città natale gli ha dedicato, alla vo[redacted] scientifica di Brugnoli si [redacted] aggiunta quella della moglie Chiara Giordanengo, direttrice dell'Accademia Toselli, che ha introdotto la conversazione con alcuni passi tratti dal libro «Una giovinezza inventata» [redacted] Lalla Romano in cui si coglie dietro lo studioso, l'uomo, lo [redacted] affettuoso che aveva accolto la giovane Lalla nella grande casa di Torino, e le aveva aperto le porte di [redacted] scienza affascinante. La doppia presentazione, letteraria e scientifica, ha permesso agli uditori di sentire un po' più vicina [redacted] mente di assoluto rigore metodologico, a molti ancora poco conosciuta.

[redacted]

Gran gala

Tavole imbandite, addobbate [redacted] delicate tovaglie rosa, bouquet di fiori [redacted] e bianchi, i colori della Croce Rossa, hanno trasformato sabato sera Palazzo Bertello a Borgo San Dalmazzo, nella raffinata cornice del gran gala organiz[redacted] dalle patronesse della [redacted] femminile. La serata ha fatto conoscere a molti la grande sala dell'ex stabilimento grafico che l'amministrazione comunale, rappresentata dal sindaco Marco Borgogno, ha trasformato in un centro importante per la vita culturale cittadina. Mise eleganti, fitto chiacchierio [redacted] tavoli dove [redacted] sono susseguite le portate curate della ditta Barbero di Pocapaglia, mentre la tromba di Guido Pistocchi e del suo validissimo gruppo ha offerto [redacted] di musica intensa [redacted] brani come «La vie [redacted]», dedicato alla presidentessa Franca Actis, e Summertime di Gershwin. I proventi della serate saranno devoluti all'Alcase, associazione per la ricerca e [redacted] studio del cancro al polmone e a tre borse di studio a favore dei ragazzi della media.

Vanna Pescatori

GIORNO [redacted]

Mondovì

Commedia dialettale

Stasera, alle 21, nella sala Baretti, va in scena la commedia «Se ai fussa 'ncora nono» [redacted] la compagnia «Gadan artistich band» di Cavallermaggiore. Biglietto a 12 mila. [p. s.]

Bra

Si balla il liscio

Nella sala Ballomania, in frazione Bandito, stasera, alle 21, d[redacted] con «I novelli». [g. n.]

[redacted]

Jazz dall'Olanda

Il Club jazz [redacted] via Santa Croce 16, ospita [redacted] (ore 22) il concerto [redacted] contrabbassista olandese Anne Beeltje che debutta in Italia con un tour tra Piemonte e Liguria. E' accompagnato da Giacomo Aula ed Enrico Bigoni. In programma brani di Evans, Pieranunzi, Ellington, Gershwin e Aula. [r. s.]

[redacted]

Rock e cover [redacted]

Al «Duke of Windsor» pub di San Giovenale di **Peveragno** stasera suona il gruppo Alice Castela (ore 21,30). Al «Black Buffalo» di **Busca** lap dance con Dalila. Al Fitzgerald pub di San Chiaffredo (ore 22) rock Anni 60/70 con Periferia band. Alla birreria Scaccomatto di **Rifreddo** (ore 22) cover dei Nomadi [redacted] Senza Patria. A «La Cucaracha» di **Monterosso Grana** cocktail commerciale e revival. A «La parranda» di Bei[redacted] scuola gratuita di salsa cubana con i maestri Johnny [redacted] Pat. All'Old river saloon di **Caraglio** [redacted] dimostrativo di danze irlandesi e country (dalle 21,30; ingresso libero). [v. p.]

Il cabarettista [redacted]

[redacted]

Concerto dei ragazzi

Stasera (ore 21), nell'aula magna dell'Itis, concerto di un gruppo di ragazzi israeliani gemellati con la media «Soleri» di Saluzzo. Faranno gli [redacted] di [redacted] gli allievi della scuola a indirizzo musicale «Sacco-Boetto». Titolo del concerto: «Un minuto prima del 2000». [l. a.]

Saluzzo

Cabaret con Beppe Braida

Al circolo Internodue stasera (ore 22) sarà di [redacted] il cabarettista Beppe Braida. L'artista si cimenterà nel monologo «Lenti a contatto». [v. p.]

Scarnafigi

Piatti tradizionali

Stasera (ore 20,30) il ristoran[redacted] «Il monarca» incontro della Condotta del Marchesato di Saluzzo di Arcigola Slow Food sul tema «Il "re" maiale», [redacted] i piatti tradizionali riletti da Ausilia [redacted] Aldo. Prenotazioni allo 0175/74420. Stasera e domani al ristorante «La diligen[redacted] di **Limone** per la rassegna gastronomica, [redacted] a base di pesce (prenotazioni allo 0171926529). [v. p.]

STASERA AL [redacted]

[redacted]
[redacted] [redacted] 0171-693.554 **La fame e la sete**. Or.: 18; 20; 22. Sab. e fest. 16; 18; 20; [redacted]

[redacted] Tel. 0171-692.936. [redacted] Or.: 17; 19,30; 22.

ITALIA Tel. 0171-692.951 **Shakespeare in love** Or.: 17; 19,30; 22

[redacted]
[redacted]. Tel. 0171-631.771. **La vita è bella**. Or.: 20; 22. Sab. 16; 18; 20; 22

[redacted]
[redacted] Tel. 0173-363.021. **La fame e la [redacted]te**. Fer.: 20; 22. Fest.: 16; 18; 20; 22.

MORETTA Tel. 0173-364.936. OGGI RIPOSO.

[redacted]
COMUNALE Tel. 0175-346.901. **Sognando Beirut**. Ore 21.

[redacted]
MODERNO Tel. 0171-262.211. **Bugiarderie**.

[redacted]
VITTORIA Tel. 0172-412.771. **La fame e la sete**. Ore 20; 22. Fest. 16; 18; 20; 22.

[redacted]
LUX Tel. 0171-944.231. OGGI RIPOSO.

[redacted]
[redacted] RIPOSO.

[redacted]
[redacted] Tel. 0171-619.131. OGGI RIPOSO.

[redacted]
NUOVO LUX Tel. 0171-211.726. OGGI RIPOSO.

[redacted]
G. [redacted] Hunting - Genio ribelle. Rassegna. Ore 21.

[redacted]
[redacted]. Tel. 0172-488.324. [redacted].

[redacted]
[redacted] 0173-742.321. Sala Grande: La [redacted] e la [redacted] 22,30. [redacted]: 15,10 ultimo 22,30.

MULTILANGHE. Tel. 0173-742 321. *Sala Rossa*: **Shakespeare in love**. Or.: 20,10; 22,20. *Sala Blu*: **La vita è bella**. Or.: [redacted]; 22,30. [redacted]: 15,30 ultimo 22,30.

[redacted]
IRIS. Tel. 0171-916.393. **La vita sognata degli angeli**. Ore 21 spett. unico.

[redacted]
[redacted] Tel. 0172-62.407. [redacted]**kespeare in love**. [redacted] 20; 22.

[redacted]
[redacted]
LUX. Tel. 0171-927.534. OGGI RIPOSO.

[redacted]
BERTOLA SALA 1. Tel. [redacted]74-47.898. [redacted]**speare in love**.

BERTOLA SALA 2. Tel. 017-47.898. [redacted] **do Brasil**.

[redacted]
ARISTON. Tel. 0174-391.311. OGGI RIPOSO.

[redacted]
[redacted] OGGI [redacted].

[redacted]
BARONET. OGGI CHIUSO.

[redacted]
ROBY. Tel. 0347-60.04.243. **La neia**. Ore 21.

[redacted]
CIVICO. Tel. 0175-43.758. **Shakespeare in love**. Ore 20; 22.

ITALIA. [redacted] 0175-42.608. **Lucignolo**. Or.: 20; 22.

[redacted]
RISORGIMENT. OGGI CHIUSO.

[redacted]
AURORA. Tel. 0172-712.957. **Shakespeare in love**. Ore 20; 22.

RITZ. Tel. 0172-712.477. [redacted]. Ore 20; 22.

NELLE SALE DI [redacted]

[redacted] c. Giulio Cesare 67, [redacted] 858.521. **La vita [redacted]**. [redacted]: 15,30; 17,50; 20,10; 22,30.

ADUA 400 c. G. Cesare 67, tel. 858.521. [redacted]. Or.: 15; 16,55; 18,50; 20,45; 22,40.

AMBROSIO MULTISALA c. Vittorio Emanuele II 52, tel 547.007. Sala 1: **Patch Adams**. Or.: 15; 17,30; 20; 22,30. Sala 2: **Shakespeare in love**. Or.: 15; 17,30; 20; 22,30. Sala 3: **Demoni e dei**. Or.: 16; 18,10; 20,20; 22,30.

ARLECCHINO c. Sommeiller 22, t. 5817.190. **Salvate il soldato Ryan**. Or.: 15,45; 18,55; 22,05.

CAPITOL v. San Dalmazzo 24, tel. 540.605. **La vita è bella**. Or.: 15; 17,30; 20; 22,30.

CENTRALE v. Carlo Alberto 27, tel. 540.110. **Demoni e dei**. Or.: 18,10; 16,20; 20,30; 22,30.

C. CHAPLIN 1 v. Garibaldi 32/a, tel. 436.07.23. [redacted] **destino**. [redacted]: 15,45; [redacted]: 20,20; 22,30.

C. CHAPLIN 2 v. Garibaldi 32/a, tel. 436.07.23. **Thy Eyes**. Or.: 16,30; 18,30; 20,30; 22,30.

CIAK c. G. Cesare 105, tel. 232.029. **Patch Adams**. Or.: 15,30; 17,50; 20,10; 22,30.

CRISTALLO v. Gotto 5, tel. 650.71.00. **Vi[redacted] Joe Black**. Or.: 15; 18,35; 22,10.

DORIA v. Gramsci 9, tel. [redacted]. **La sottile linea rossa**. Or.: 15,30; 18,45; 22

DUE GIARDINI - Sala Nirvana via Monfalcone 62, tel. 327.2214. [redacted] **Insdireazi**[redacted]: [redacted] 19; 22,15.

DUE GIARDINI - Sala Ombrerossa via Monfalcone 62, tel. 327.2214. [redacted] **a Lugineaa**. Or.: 15; 16,55; 18,50; 20,40. **Blam**. Ore 22,30.

ELISEO GRANDE p.za Sabotino, t. 447.52.41. **La fame e la sete**. Or.: 15,10; 17; 18,50; 20,40; 22,40.

ELISEO BLU p. Sabotino, tel. 447.52.41. **Il giocatore**. Or.: 15,30; 17,50; 20,10; 22,30.

ELISEO ROSSO p.za Sabotino, t. 447.52.41. **A bug's life - Megaminimondo**. Or.: 16,10; 17; 18,50; 20,40; 22,30.

EMPIRE p.za Vittorio Veneto 5, tel. 817.18.42. **Arlington Road**. Orario 15; 17,30; 20; 22,30.

ERBA 1 c. Moncalieri 241, tel. 661.54.47. **La figlia di un soldato non piange mai**. Or.: 16,30; 19,30; 22,30.

ERBA 2 c. Moncalieri 241, tel. 661.5447. VEDI TEATRO.

[redacted] via B. Buozzi ang. via Roma, tel. 530.363. **Il fuggitivo della missione impossibile**. Or.: [redacted] 16,55; 18,50; 20,45; 22,40.

FARO v. Po 30, t. 817.33.23. **Lucignolo**. V.M. 14. Or.: 20,20; 22,30.

[redacted] Trapani 57, tel. 385.2057. [redacted] **re in love**. Or.: 15; 17,30; 20; 22,30.

IDEAL c. Beccaria 4, tel. [redacted]. **Patch Adams**. Or.: 15; 17,30; 20; 22,30.

KINO v. Po 21, tel. 812.59.96. **Elizabeth**. Or.: 15; 17,30; 20; 22,30.

KONG v. S. Teresa 5, tel. 534.614. [redacted] **città**. Or.: 16; 18; 20; 22.

LUX Gall. S. Federico, tel. 541.283. **New Rose Hotel**. V.m. 14. Or.: 16; 18,10; 20,20; 22,30.

MASSIMO UNO v. Montebello 8, tel. 817.10.48. **Train de vie** (Un treno [redacted] vivere). [redacted]: 16,30; 18,30; 20,30; 22,30.

MASSIMO DUE v. Montebello 8, tel. 817.10.48. **Cabiria** di G. Pastrone. Ore 16,30. **Il gabinetto** [redacted]. [redacted] Ore 19. Prima visione. **Central do Brasil** di W. Salles. Or.: 20,30; [redacted]

NAZIONALE 1 v. Pomba 7, tel. 812.41.73. [redacted] **è bella**. Or.: 15,30; 17,50; 20,10; 22,30.

NAZIONALE 2 v. Pomba 7, t. 812.4173. **La fame e la sete**. Or.: 16; 16,55; 18,50; 20,45; 22,40.

OLIMPIA 1 v. Arsenale 31, t. 532.448. **Arlington Road**. Or.: 15; 17,30; 20; 22,30.

OLIMPIA 2 v. Arsenale 31, t. 532.448. **Happiness**. Or.: 15; 17,30; 20; 22,30.

REPOSI v. XX Settembre 15, t. 531.400. Sala 1: [redacted]. Or.: 15; 17,30; 20; 22,30. Sala 2: **Patch Adams**. Or.: 15; 17,30; 20; 22,30. Sala 3: **Shakespeare in love**. Or.: 15; 17,30; 20; 22,30. Sala 4: **Patch Adams**. Or.: 15; 17,30; 20 22,30, in lingua orig. Sala 5: **Ronin**.

[redacted] Gal. Subalpina, t. 552.01.45. **La fame e la sete**. Or.: 15; 18,55; 18,50; 20,45; 22,40.

STUDIO RITZ via Acqui 2, tel. 819.01.50. **Shakespeare** [redacted]. Or.: 15; 17,30; 20; 22,30.

VALENTINO 1 Teatro Nuovo c. M. d'Azeglio 17, tel. 650.02.00. [redacted]. Or.: 15,15; 17,45; 20; 22,30.

VALENTINO 2 T. Nuovo c. M. d'Azeglio 17, tel. 650.02.00. **Sognando Beirut**. Or.: 16,30; 18,30; 20,30; 22,40.

VITTORIA via Roma 336, t. 5621789. **Payback**. Or.: 15,50; 18,05; 20,20; 22,35.

TEATRO REGIO. Ore 20,30 **Maria Stuarda** tragedia lirica di G. Donizetti (Turno E). E. Pidò direttore. Regia di J. Miller ripresa da G. Ventura. Orchestra e Coro del Teatro Regio. Con G. Devinu, M. Comencini, E. Shkosa. Biglietteria (ore 10,30-18 e 19,30-20,30). Tel. 011 8815.241/242.

Specchio DELLA STAMPA [redacted] edicola [redacted] 27 [redacted]

✓ **Un "etciù" non la prim[redacted].** *Fioritura di pollini e allergie. Un binomio che si può evitare. Provate a seguire il decalogo antistarnuti degli esperti consultati da Specchio.*

✓ **Divertirsi a tutto [redacted].** *Le canzoni di Gershwin [redacted] quelle di Cole Porter. Le invidie delle star, i record, le file davanti al botteghino. Vita, divi [redacted] miti di un genere che non tramonta mai.*

✓ **[redacted] corte [redacted] Sole.** *Nuova storia d'amore della serie del Millennio. Siamo nel XVII secolo e Danila Comastri Montanari ci racconta la passione di Luigi XIV per Madame di Montespan, tra rivalità e filtri d'amore.*

✓ **Bidet, la [redacted] indiscreta.** *Inventato nella Francia del '700, ha conquistato l'Italia e i Paesi latini, ma non quelli anglosassoni. Fenomenologia di un ambiguo oggetto d'igiene.*

✓ **Cercasi [redacted] impossibile.** *Altro che letteratura, la "sindrome di Romeo e Giulietta" ci colpisce tutti. Alla ricerca dell'infelicità perduta. E rimpianta...*

Agenzia Immobiliare
CAVALLO
ALBA - Via Gioberti,
Tel. 0173.440412

LA STAMPA
IMMOBILIARE
SPECIALE
Giovedì 25 1999
pag. 41
SUPPLEMENTO AL
PROMOZIONALE

Agenzia Immobiliare
CAVALLO
ALBA - Via Gioberti,
Tel. 0173.440412

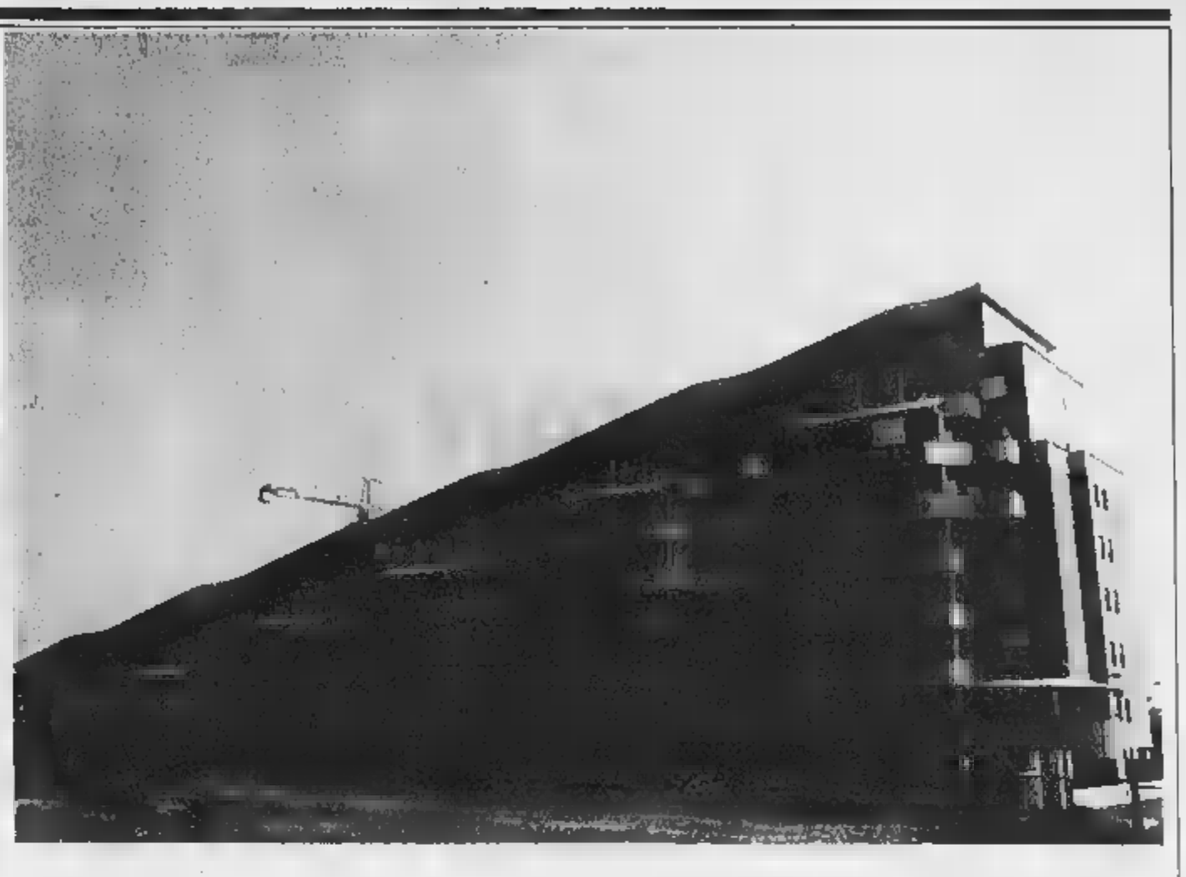

Istituti di credito hanno studiato e messo a punto particolari tipi di finanziamento

Non passa la moda d'investire nel mattone

Le banche offrono mutui agevolati per la prima casa

Nonostante le incertezze che caratterizzano l'economia nazionale la casa, anche in base delle recenti statistiche, continua a restare un settore d'investimento privilegiato per gli italiani. In Piemonte il fenomeno interessa soprattutto le province: a guidare la classifica del mercato della compravendita immobiliare, infatti, è Torino, che registra un incremento dell'8 per cento, ma Cuneo che cresce del 33,88 per cento, seguita da Novara, Alessandria e Vercelli per

Analogamente, nell'erogazione dei mutui spicca il dato Vercelli, dove la tendenza è cresciuta del 66,54 per cento e Alessandria (+ 57,20 per cento). A Torino l'incremento è stato appena 31,38 per cento.

L'investimento nel «bene casa» è dunque una scelta sempre più praticata dalle famiglie piemontesi e cuneesi in particolare. I dati del primo semestre '98, presentati la scorsa settimana a Torino da «Abbey National Bank», istituto leader in Europa nei mutui ipotecari, mostrano infatti significativi incrementi di mercato. In base ad un'indagine del risulta infatti che i compravendita nel periodo gennaio-giugno stati 36840 pari al 14,98 per cento in più rispetto al medesimo periodo dell'anno precedente. Per finanziare questo (ma anche per procedere a lavori di ristrutturazione degli immobili) sono sempre più numerose le famiglie che fanno ricorso ad un mutuo. Sempre do un'apposita inchiesta risulta infatti che nel primo '98 si è registrato un erogazioni nette 25,6 per cento. La preferenza sempre più spiccata è per la formula del variabile, che nel secondo semestre '98 ha interessato oltre la metà dei mutui erogati a Torino (54,3 per cento), facendo così registrare rispetto alla prima metà dell'anno un incremento di dieci punti e provocando un calo del 30 per dei mutui a fisso.

Per far fronte alle esigenze di mercato numerosi istituti di credito hanno studiato a punto particolari tipi di finanziamento. Per esempio, fronte ad un mercato così vivace come viene considerato quello piemontese, il «Abbey National Bank» ha predisposto un a tasso variabile «bloccato» verso l'alto, grazie all'adozione di un «cap», di un tetto massimo del 5,25 per cento fisso per cinque anni.

«Questi tipi di agevolazioni - spiegano gli esperti - permettono a che accede al mutuo beneficiare di tutti i vantaggi variabile, particolarmente significativi anni come questi caratterizzati dalla continua discesa dei i, senza invece i rischi eguali e contrari di aumento, sempre possibili su uno scenario ancora in assestamento. Con questi tipi di mutui si può contare su tutta la flessibilità del tasso variabile, calcolato sull'indice Euribor 360,3 mesi a tutta la sicurezza del tasso fisso. Allo scadere dei cinque anni, infine, il cliente potrà optare per un qualsiasi altro mutuo».

Questi tipi aiuti sono generalmente rivolti a famiglie che devono affrontare l'acquisto della prima casa a seconda casa, ma non amano la propensione al rischio, tali mutui offrono per cinque anni anche due interessanti coperture assicurative. Nonostante tutte le premesse all'espansione il mercato immobiliare italiano conserva alcune sue peculiarità che lo distinguono rispetto ad altre realtà europee. Gli esperti del settore hanno individuato alquattro caratteristiche del comparto. In primo luogo altissimo numero di proprietari rispetto ai tassi molto ridotti di natalità a di formazione di nuove famiglie. Un'altra particolarità del mercato immobiliare interno è dovuta al fatto che gran parte del fatturato proviene dagli scambi di residenziale, mentre all'estero è largamente maggioritario il peso del terziario.

«Fin quando le normative fiscali non cambieranno - spiegano gli esperti - non potrà mutare nemmeno questa situazione, non bisogna dimenticare che i canoni di locazione, l'acquisto dell'immobile, invece, si ammortizza in 33 anni».

Un altro aspetto tipico dell'Italia è che all'interno del mercato residenziale, la quota del nuovo è molto bassa, e si riduce ulteriormente nelle grandi città, dove l'acquisto di abitazioni appena costruite rappresenta al massimo il 5 per cento delle compravendite. Infine, l'assoluta di trasparenza nei prezzi, favorita da una legislazione fiscale che impone aliquote inverosimili su valori figurativi: da lato il fisco pretende l'11 per cento del valore dichiarato, dall'altro rinuncia all'accertamento d'ufficio il contribuente dichiara un valore che, indipendentemente dal prezzo davvero pagato, risulta di almeno 105 volte superiore a quello della rendita catastale, con il risultato che, dove l'estimo è molto più basso del valore reale, nessuno si sogna di dichiarare la cifra pagata.

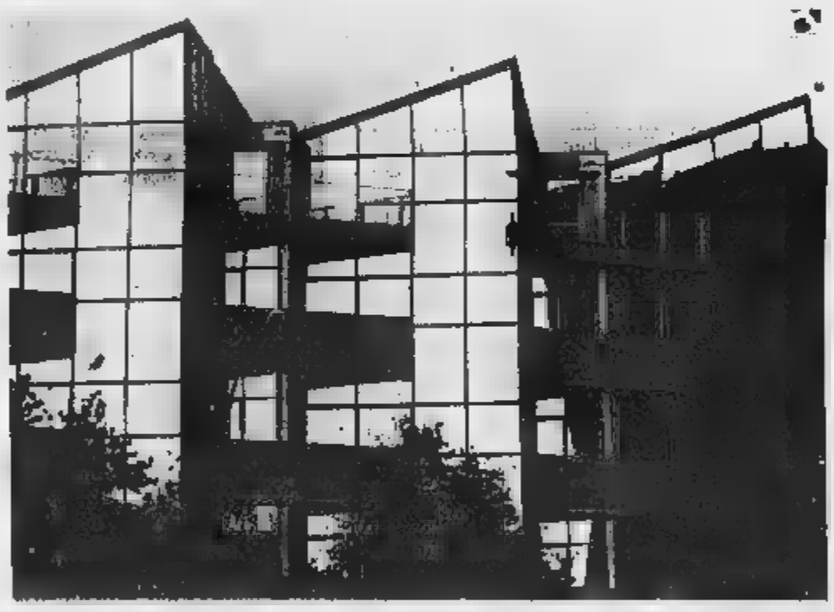

Nonostante le incertezze che l'economia nazionale la (anche in base delle recenti statistiche) continua a settore d'investimento privilegiato gli italiani

CASA IN AFFITTO

LOANO LA.RI. Sas Costruzioni
L'impresa vende direttamente in Finale Ligure a100mt mare trilocali totalmente ristrutturati
LOANO CENTRO
*2 **camere, salone,** cucina, doppi servizi, balcone+box auto, completamente ristrutturato
*100mt mare **bi/trilocali** in ristrutturazione
Tf 019671604 019675843 03356192286

CASE AL MARE LOANO SV
Agenzia Immobiliare Tf 019677699
direttamente da impresa alloggi in costruz.ne pronta consegna da 175mln
Loano bilocale recente costr.ne+box 270m
Loano in palazzina in ristrutturazione vicino bilocali e trilocali da 275mln
Loano 300m/mare in palazzina ristrut.ta monolocali box. Ampia zona verde
Loano z Olivette trilocale in buona condizione min

IMPRESA CAPPELLUTO
Cerialе v/mare zona resid.le **bi/trilocali** in costr.ne ottime finiture: da 153mln 500mt mare in immobile storico eleganti appartamenti finiture signorili v/mare bilocali in residenza verde piscina tennis da 115mln
Tovo S.Giacomo bi/trilocali in residenza zona servita ampi giardini e/o terrazzi
LOANO 019675840 MILANO 02949638

EFFEDUE SPOTORNO SV
Immobiliare Tf 019745004 0338 9703993
*zona Castello monolocale 44mq soggiorno zona cottura separata balcone risca. 190ml
*centro monolocale 2°P. vic. spiaggia ristrutturato porta blindata, soggiorno zona cottura antibagno bagno ripostiglio risc.aut. 200mln
* bilocale 10min mare a piedi box a. 240mln
* Bergeggi dM. v/mare cond.nio ristrut.to soggiorno caratteristico cucinotto 2 camere ripostiglio bagno balcone risca/d.aut. 430ml

MEETING AGENCY MENTONE
Tf 0033 492100807 cell 0348 8734711
Roquebrune C..M. monolocale ult.piano ideale l'acquisto poche spese solo 64mln
Mentone centro vicinissi bilocale bello 169mln
Mentone Garavan: 1) bilocale a 2 passi da porto/spiagge v/mare, no spese 149mln
2) **monolocale** fronte porto 4° ed ult.piano balcone, arredato, con possibilità affitto 139mln
Acquistate: anticipo. Saldo rate recuperabili affitti da noi,garantiti

Gaiani SANREMO IM
Immobiliare Tf 0184507257 - 0335490438
*Monolocali eleganti fronte mare vista favolos eventualmente abbinabili Rf04 cadauno 160mln
* Bilocale semicentrale luminoso sala/angolo cott. Camera bagno balcone Rf 24 115ml
*Monolocali signorili arredati finemente, zona Imperatrice 50m spiaggia p.auto Rf6
*Bilocale ampio semicentrale balcone RF3 135m
*Trilocale z.Brezza, fr.te mare giardino, terrazz vivib.i, p.auto, dirett spiaggia 350mln

AG L'IMMOBILIARE
Via Aurelia Tf 0182 85224 - 86999
le nostre proposte in ANDORA:
*Bilocale, condominio, vista mare 2servizi terrazzo 210mln
*Bilocali ristrutt.ti nuovi s/mare risc.aut. 235ml
*Trilocale s/mare, p.auto, 3 terrazz 320mln
*Villette sul porto v/mare, ristrutturate a vo, con giardino, p.auto, a partire da 500ml
*Villetta nuova, indip.te, con giardino 2camere doppi servizi soggiorno cottura p.auto trat.ris.

Agenzia Elena Immobiliare
DIANO MARINA *Riviera Ligure dei Fior*
Tf 0183 401185 0183 49699 1
*Centralissimo **bar gelateria** fronte mare 200 posti a sedere avviamento trentennale
***Attività** centrali commerciali, bar ristoranti gelaterie, minimarket con giornali tabacchi.
***Affitti Mono/Bi/Trilocali**, arredati, a ristrutturati: **stagionali brevi period**
*Occasione **monolocale** arredato 1°P. balcone aria condizionata, 40mt dal mare 165mln

G. BAGNATO MENTONE
INTER IMMOBILIER
Tf 0033 493357457
20 anni d'esperienza – Seriet – Competenza
Totale assistenza alla nostra clientela italiana
Alcune Ns. proposte in MENTONE
***mini studiò**, vicino casinò ed al mare min
***bilocale** fr.te vista panoramica 360 mln
***studiò** in pieno centro, terrazzo, 135 mln

Ag. MONTEMARE
Tf 0184260743 E.MAIL. m2@rosenet.it
*centro 200mt mare e negozi **bi/trilocali** ampia metratura grandi balcon p.auto cantine adatti anche a residenti a partire da 350mln
*V. Romana centro esclusiva **palazzi d'epoca** ristrutturati lusso **mono/bi/trilocali** con balconi vista panor.ca giardini solarium piscine
*Cso Europa **appartamenti 3-4 vani**, 200m mare da riordinare prezzo interessante

offerte della Liguria e Costa Azzurra a cura AGS Tolosa Sv

CASA IN AFFITTO

BORGHETTO SS
Ligure delle Palme
L'Orizzonte
Agenzia Immobiliare
Tf 0182 950707

BORGHETTO S.S. LOANO
Affitti stagionali mensili, quindicinali, settim.li
Alloggi da 4 a 6 posti letto arredati vicino mare
Anche dotati di lavatrice, frigorifero, TVC, telefono, box auto.
Prezzi minimi per mese in lire

Settimana Pasqua	**300.000**
Aprile/Maggio	500.000
Giug	650.000
Luglio	1.150.000
Agosto	1.800.000
Settembre	600.000

ALLOGGI IN VENDITA
Borghetto S.S. 300mt mare ingresso soggiorno camera bagno ripostiglio cantina balcone soleggiato Lit 205 mln
Borghetto S.S. confinate Loano ingresso 2 camere cucina abitabile ripostiglio servizio Lit 245mln
Borghetto S.S. monolocale ampio 42mq v/mare 157mln

Immobiliare PERSICO Tf
SANREMO
opportunità unica centro cedesi
TABACCHI con
elevato reddito, avviatissimo, idoneo famigl are
richiesta 1.400 ml

GABETTI CERCA CASE CON QUESTE CARATTERISTICHE.

▼ CENTRO STORICO ▼ [redacted] ▼ CENTRO CITTA' ▼ [redacted] ▼ ZONA MADONNA DEI FIORI ▼ ZONA BESCURONE

PER INFORMAZIONI TELEFONARE A DAVIDE LAMBERTO

0172.411412

DOLMAN Case

UFFICI: Via Tripoli, 7 FOSSANO - CN Tel. 0172/69.34.20 69.47.93 Fax 0172/69.10.56

PROPOSTE IMMOBILIARI DELLA SETTIMANA

FOSSANO complesso residenziale Belmonte, in prossima costruzione Villa a schiera, Villa bifamiliari, Ville unifamiliari. Informazioni e vendita presso i nostri uffici. Prezzi interessantissimi. RIF. 1811

[redacted] zona centralissima, casa unifamiliare totalmente indipendente con cortile e giardino. Composizione: P.T. di ampio garage (anche per camper), cantina interrata ed alloggio completamente ristrutturato di 155 mq. comm.li al 1° piano UNICA. Trattative riservate. RIF. 1809

FOSSANO zona esclusiva ed unica, prestigioso alloggio in piccolo condominio signorile, disposto su due livelli per complessivi [redacted] mq. con annessa autorimessa per 2/3 auto, grande cantina e cortile ad uso [redacted]. Divisibile in due unità immobiliari. RIF. 1008

FOSSANO in zona centrale e di passaggio, stabile ad uso commerciale di 1.000 mq. circa con ampie vetrine. Ideale per attività con necessità espositive (mobili, ecc.) RIF. 1803

FOSSANO centralissimo, stabile disposto su tre livelli [redacted] alloggio ristrutturato di 320 mq. più pertinenze. Unifamiliare e totalmente indipendente con cortile esclusivo. Trattativa Riservata. RIF. 1805

TRINITÀ primissimo circondario, casa rurale completamente nuova con possibilità di ulteriori con 4/5 alloggi + 10 giornate circa di terreno agricolo in unico appezzamento. Ottima opportunità, adatta anche a soluzioni per agriturismo, ristorante ecc. RIF. 1743

ALBA zona C.so Langhe, alloggio al piano secondo [redacted] ingresso, soggiorno, angolo cottura, 3 camere, bagno, 2 balconi. Cantina. Parzialmente da ristrutturare. Libero subito. RIF. 1032

LIMONE [redacted] zona centralissima, muri di locale commerciale da sistemarsi negli interni. RIF. 1201

TORINO Zona Filadelfia, grande monolocale con bagno, cucinino, ripostiglio. Da sistemare. Richiesta L. 60.000.000. RIF. 1026

CENTALLO zona comoda [redacted] centro, [redacted] per un auto. Possibilità di abbassamento tra [redacted]. Prezzi molto interessanti. RIF. 1303

GENOLA in nuovo complesso residenziale, alloggio recentissimo al piano secondo con ascensore, composto da ingresso, soggiorno, cucina, una camera, bagno, lavanderia, ripostiglio, 2 balconi, cantina e garage. Termoautonomo. Libero subito. Richiesta L. 160.000.000. RIF. 1023

[redacted] dintorni, casa di due alloggi con ingressi separati, ampie [redacted], cantine, locali [redacted], capannone/magazzino di 120 mq. Cortile, giardino. Proprietà libera a tre lati, ottima autonomia. RIF. 1812

GRINZANO di Cervere, villa di recente costruzione con alloggio di 150 mq.; seminterrato di pari metratura; mansarda grezza di 90 mq. Lotto complessivo di 1500 mq. Vista impareggiabile. L. 480.000.000 RIF. 1801

CHERASCO zona centralissima, casa unifamiliare recentemente ristrutturata. Libera fine 1999 grande opportunità. Trattative riservate. RIF. 1802

BOVES a 800 mt. dal centro, in piccolo complesso residenziale alloggio di 180 mq. comm.li ed alloggio di 85 mq. comm.li con cantina e garage. Termoautonomi, in fase di ultimazione. Consegne primavera 1999. Prezzi interessanti. RIF. 1014

LAIGUEGLIA a 500 mt. dal mare, alloggio in condominio di ingresso, soggiorno, angolo cottura, 2 camere, bagno, balcone, cantina. In buone condizioni, vista mare!! Libero subito. RIF. 1034

ATTIVITÀ

IN IMPORTANTE CENTRO DELL'ALESSANDRINO cedesi avviatissimo e centralissimo SELF-SERVICE. Orario comodi. Trattativa riservata. RIF. 1506

ZONA PRE-LANGHE cede importante ristorante tipico in casa d'epoca. Avviatissimo e con lavoro garantito per tutto il 1999. Ideale per pi[redacted] del settore. RIF. 1503

SAVIGLIANO cede in posizione centrale attività di Cartoleria, giocattoli. Locali rinnovati. Richiesta molto interessante. RIF. 1526

FOSSANO cede in ottima posizione, avviata attività di Pizzeria con locali in buone condizioni. Volume d'affari incrementabile. RIF. 1521

FOSSANO dintorni, attività di Tabaccheria/Giornali con annesso Totocalcio, profumeria e [redacted]. Posizione esclusiva. Richiesta L. [redacted].000 di anticipo + comode rate. RIF. 1516

[redacted] cede attività di Tabaccheria, Bigiotteria, Profumeria e Cartoleria. Locali rinnovati. RIF. 1527

[redacted] cede avviata attività [redacted] vendita al dettaglio [redacted] piante, fiori, articoli per giardino e per animali, attrezzata per una superficie di 250 mq. circa. Ottimo reddito. Affare. RIF. 1508

CUNEO cede attività di Lavasecco modernamente attrezzato con annessa attività di vendita mercerie e intimo. Possibilità di scindere le licenze con locali separati. Ideale per nucleo familiare. RIF. [redacted]

[redacted] ALTRE OPPORTUNITÀ DIRETTAMENTE IN AGENZIA

PER LA VOSTRA SICUREZZA ADERENTI FIAIP Provincia di CUNEO
Federazione Italiana Agenti Immobiliari Professionali

ML s.a.s.

[redacted] di T. Lamberti & C.

CUNEO - Corso Nizza, 41 - Tel. e [redacted] 0171.694.603

VENDE

Vicinanze Statale Cuneo-Caraglio ampio rustico con circostanti [redacted] giornate di terreno adatto - residenza - agriturismo - ecc...

AGENZIA IMMOBILIARE GIACHINO

GALLO GRINZANE - Via Garibaldi, 141 - Tel. [redacted]

INTERMEDIAZIONI - CONSULENZE - VALUTAZIONI GRATUITE

GALLO GRINZANE VILLA A SCHIERA IN COSTRUZIONE LIBERA SU TRE LATI. PREZZO INTERESSANTE.

GALLO GRINZANE VICINANZE VILLA INDIPENDENTE DI AMPIA METRATURA CON LOTTO DI TERRENO DI 800 MQ.

MONFORTE D'ALBA OTTIMA POSIZIONE PANORAMICA VILLA INDIPENDENTE CON GIARDINO E ORTO.

LA MORRA VIGNETO E TERRENO VOCATO NEBBIOLO DA BAROLO D.O.C.G. Ha 2,5. OTTIMA ESPOSIZIONE.

CERCASI PER NOSTRO REFERENZIATO CLIENTE CASCINALE INDIPENDENTE ADATTO AGRITURISMO. COMUNI LIMITROFI ALBA.

Sono soprattutto coppie di pensionati a comprare la casa, investendo così i risparmi di una vita di lavoro

Attenti a quartiere, servizi e sicurezza

Ecco le regole utili per chi acquista casa

In base a una indagine statistica risulta che nei primi sei mesi del '[redacted] a Cuneo [redacted] siglati 426 contratti di compravendita alloggi, mentre in provincia ne [redacted] stati sottoscritti 3403, il 33,88% rispetto allo stesso periodo del '97. Le tendenze positive del settore vengono però parzialmente [redacted] dagli operatori immobiliari.

«Cuneo città - spiegano gli specialisti del comparto - resta un mercato tutto particolare sotto il profilo immobiliare. In alcuni quartieri i prezzi degli alloggi sono molto elevati tanto da sfasare le regole della compravendita. La maggior parte dei clienti interessati ad acquistare un alloggio hanno un'età avanzata, si tratta quasi sempre di pensionati che nell'arco di una vita lavorativa sono riusciti a mettere da parte un po' di denaro. Per quanto riguarda le coppie giovani, quelle intenzionate a comprare un appartamento possono [redacted] sempre contare sull'appoggio finanziario dei rispettivi genitori, poiché solo con l'aiuto di un mutuo non sarebbero ancora in grado di sostenere una tale spesa. Sempre a Cuneo notiamo negli ultimi tempi un aumento delle richieste di acquisto alloggi da parte di cuneesi di origine che, magari dopo anni trascorsi all'estero, sono intenzionati a stabilirsi nuovamente nel capoluogo della Granda».

Sul fronte degli affitti la situazione sembra ristagnare. «In questo settore - spiegano ancora gli esperti - l'incertezza è dovuta principalmente al fatto che la normativa non è [redacted] del tutto chiara, quindi proprietari prima di affittare un alloggio chiedono garanzie». Una situazione di incertezza che [redacted] anche confermata [redacted] Elena Paschetta dello studio immobiliare «EP» [redacted] Cuneo: «In città, per quanto riguarda l'acquisto di alloggi i prezzi [redacted] molto elevati. Le persone anziane puntano a cercare alloggi nei quartieri compresi tra le piazze Galimberti ed Europa. Anche sul fronte degli affitti la situazione è abbastanza difficile: i prezzi sono elevati. Tendenze generali che si registrano anche nei paesi vicini».

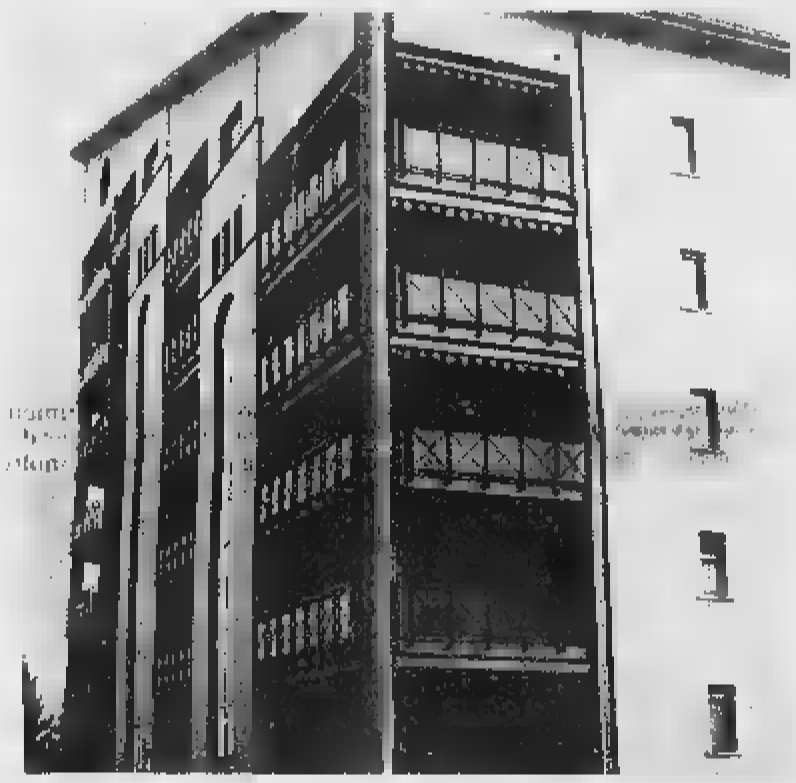

Il valore di un alloggio [redacted] considerato tenendo conto anche della posizione dell'immobile rispetto a tutto il quartiere circostante. Gli esperti [redacted] comparto immobiliare consigliano quindi ai potenziali acquirenti o affittuari [redacted] serie di accorgimenti. In primo luogo accertarsi [redacted] quartiere sono in corso opere di ammodernamento o di potenziamento dei servizi (scuole, supermercati, linee bus), l'esperienza dimostra che, quando un'area viene trasformata, ne beneficiano i prezzi non soltanto delle case che vengono costruite, ma anche quelli di tutti i palazzi intorno, perché quando si realizza [redacted] novo arrivano anche negozi, centri commerciali, banche, uffici postali. Inoltre nella scelta di un alloggio non bisogna trascurare anche [redacted] possibilità [redacted] parcheggiare facilmente l'auto nelle vicinanze [redacted] casa e di spostarsi [redacted] rapidità. Un altro fattore da [redacted] trascurare è la sicurezza: cioè capire se un tale quartiere risulta «tranquillo» sotto il profilo della microcriminalità. L'acquisto o l'affitto di un alloggio porta gli acquirenti o gli affittuari a confrontarsi con una serie di attività condominiali che spesso possono dar vita anche a incomprensioni tra i vicini di [redacted].

«Il metodo di discussione nell'assemblea di palazzo - spiegano [redacted] amministratori degli immobili - il più delle volte [redacted] preordinato, [redacted] si assiste quasi [redacted] giro [redacted] interventi dove ognuno prende [redacted] parola entro limiti di tempo precisi. Nella maggior parte dei casi a parlare risultano sempre gli stessi inquilini, [redacted] fatto quindi che la norma di s[redacted] tutti, anche quelli più ritrosi che forse hanno le idee migliori, difficilmente [redacted] applicata. Il metodo di decisione [redacted] sempre quello della maggioranza. Un altro aspetto fondamentale di [redacted] civile è riuscire ad individuare una soluzione alternativa quando il gruppo non riesce trovare un accordo».

Immobiliare "La Sequoia"

Tel. 0172.489945 Cherasco V[redacted] V. Emanuele 35

VENDE:

Cherasco, zona viale alberato, appartamento mansardato di [redacted] mq. circa con grande terrazzo.
Cherasco, centro storico, in posizione centralissima appartamento di 100 mq. circa con cantine, autorimessa ed ampio terrazzo.
Cherasco, centro storico, in palazzo storico in corso di ristrutturazione ultimo appartamento al piano primo composto da ingresso, cucina, soggiorno, camera e servizi; cantina e autorimessa. Particolari di pregio.
Cherasco, zona residenziale, villa a schiera in villaggi di nuova costruzione.
Cherasco, centro storico, appartamento completamente ristrutturato composto da soggiorno, cucina, due camere e doppi servizi; completo di autorimessa e cantina.
Cherasco, [redacted], caratteristica mansarda in posizione [redacted] di 110 mq. [redacted].
Cherasco, zona residenziale, villa in costruzione e quindi personalizzabile.
Cherasco zona Vigne, lotto di terreno residenziale di 1.400 mq. circa.
Cherasco zona collinare e panoramica, lotti di terreno edificabili residenziali a prezzo incredibile.
Zona Cherasco / La Morra rustico da ristrutturare.
Vicinanze di Dogliani, grande fabbricato rurale abitabile subito; a prezzo incredibile, ottima soluzione abitativa.
Cherasco, zona collinare, stabile di recente costruzione composto da 2 appartamenti di 150 mq. circa cad. e sottostante magazzino di 200 mq. Vista impareggiabile e giardino.
Vicinanze Cherasco, in zona pianeggiante azienda agricola completa di attrezzature e 70.000 mq. di terreno in un unico appezzamento. Trattative riservate.
Cherasco, zona residenziale appartamento di recente costruzione composto da ingresso, soggiorno, [redacted], due camere e servizi. Comprensivo d[redacted].
Cherasco centro, monolocale con attiguo piano m[redacted]; ottimo investimento per reddito da locazione.
Vicinanze di Cherasco, villa singola con adiacente capannone di mq. 500 circa su strada di forte passaggio.
Cherasco, immobile ad uso industriale o artigianale di 2.000 mq. circa.

AFFITTA:

Cherasco, locali commerciali di varie metrature.
Cherasco, centro storico, locale ad uso magazzino di 500 mq. circa dis[redacted] su 3 piani.
Narzole centro autorimesse.
Bra, via Principi di Piemonte, trilocale al primo piano con autorimessa.
Cherasco, centro storico appartamento completamente arredato.

CERCA:

In Cherasco, Bra, Narzole appartamenti e case in affitto per selezionata clientela.

Per questa pubblicità rivolgersi a:

PK Cuneo

Filiale di Cuneo

Corso Giolitti, 21/bis
12100 CUNEO
Tel. 0171.60.91.22
Fax 0171.48.82.49

FIMAI FLORIO 2 Immobiliare FIABCI

VENDE

Cuneo prima periferia: recente villa, libera tra un anno, con cantina in piano interrato; ampio magazzino con servizio e doppio box auto in pianterreno, ingresso, soggiorno, tinello con cucinino, tre camere, servizi in primo piano. Il tutto su circa 3.000 mq. di terreno L. 550.000.000. Euro 284.051.

Fossano Via Torino: fronte strada statale, capannoni artigianali, industriali e commerciali da 1.000 a [redacted] mq.

Fossano Borgo S. Antonio: casa indipendente da ristrutturare con a pianterreno due camere, tettoia; in primo piano una camera, locale sgombero. Giardinetto privato L. 90.000.000. Euro 46.481

Fossano palazzina uni[redacted]bifamigliare, libera subito, con capannone artigianale, libero fine '99, di circa 200 mq. con possibilità di ampliamento. Il tutto su circa 1.800 mq. [redacted] terreno L. 415.000.000. Euro 214.329

Fossano F.ne Boschetti: casa ristrutturata, su circa 6.000 mq. di terreno, con possibilità di magazzino di 150 mq.

F[redacted] F[redacted]: [redacted] da ristrutturare, indipendente su quattro lati, con circa 2.000 mq. di terreno. L. 85milio[redacted]. Euro [redacted]. Possibilità [redacted] ulteriori 11.400 mq. di terreno;

[redacted] villa unifamili[redacted] signorilmente rifinita, su oltre 5.000 mq. di terreno.

Cervere: casa indipendente uni/bifamiliare; possibilità ulteriori 1.000 mq. di terreno edificabile adiacente.

Cervere F.ne Tetti Chiera[redacted] rustico da ristrutturare su circa 1.700 mq. di terreno L. 80.000.000. Euro 41.316

Trinità F.ne S. Giovanni: casa indipendente su quattro lati, totalmente ristrutturata, con a pianterreno cucina, soggiorno, servizi, cantine e box auto; al primo piano quattro camere e servizi. Oltre 5.000 [redacted] di terreno

Trinità F.ne Molini fabbricato urbano da ristrutturare, su circa 500 mq. di terreno. L. 65.000.000. Euro 33.569

Trinità rustico da ristrutturare con 450 mq. di terreno L. 60.000.000. Euro 30.987

Bene Vagienna F.ne S. Bernardo: casa indipendente, ristrutturata, con cucina, soggiorno, [redacted] e servizi in pianterreno; due camere, servizi e terrazzo in 1° piano. Autorimessa e porticato L. 150.000.000 Euro 77.468.

Cervù: casa indipendente, totalmente ristrutturata, composta [redacted]: cucina, [redacted]giorno, du[redacted], [redacted], cantina e ampio box [redacted] in pianterreno; [redacted], soggiorno, una camera [redacted] in primo piano; locale mansardato Circa 4.000 mq. di terreno L. 250.000.000. Euro 129.114.

Savigliano vicinanze: villa [redacted] salone, cucina, tre camere, doppi servizi, mansarda, cantina, ampio porticato e quattro boxes auto. Circa 4.000 mq. di parco.

Savigliano: villa unifamiliare, nuova costruzione, con triplo box auto, cantina e tavernetta in piano [redacted]ato; salone, cucina, servizi in pianterreno; 4 camere, servizi, terrazzo in primo piano. Possibilità di edificare altra villa. Circa 700 mq. di terreno.

Racconigi centro: [redacted]giato indipendente da ristrutturare, su 3 piani, di circa 150 mq. per piano. Due posti auto in cortile L. 225.000.000. Euro 116.203. Possibilità di frazionamento.

Savigliano e Fossano: alloggi di varie metrature e composizioni.

[redacted] - Via Garibaldi, 22 - Tel. (0172) 60.295 (2 linee)
[redacted] - Corso Roma, 29
[redacted] (0172) 33.939 (2 linee) - Fax: (0172) 60.296

RODINO GEOM. GIANCARLO

Consulente Tecnico del Tribunale - Perito ed Esperto Immobiliare
Agente Immobiliare - fax e tel. 0171.917708

[redacted]

Agriturismo a km. 20 CN, mq. 217.000 di terreno unico corpo, costruzioni rurali [redacted] due piani per circa mq. 900. Lire 550.000. Euro 284.051,29
Bernezzo struttura [redacted] villa bi-familiare, su [redacted] piani, di oltre mq. [redacted], con terreno recintato di mq. 2.175. [redacted]. Euro 134.278,79
Celle Macra (mt. 1270 - Val Maira) casa su due piani, con due mag[redacted], [redacted]ro, bagno, cortile recintato ed orto. Lire 140.000.000. Euro 72.303,96
Dronero alloggio ristrutturato, su tre piani, garage, cantina, tre camere, cucina, due bagni. Lire 165.000.000. Euro 85.215,39
Dronero casa ristrutturata, indipendente su due piani, garage, cantina, [redacted] camere, cucina, bagno e terreno recintato di mq. 3.800. Trattativa riservata
Dronero terreni edificabili, via Fucine e viale [redacted]. [redacted] 105/130 mila (Euro 54,22 / 67,13) al mq.
Dronero vicino centro paese, villa signorile, recente, panoramica di oltre mq. 350, di due piani, con terreno [redacted]ntato di oltre mq. 3.000. Trattativa riservata
Dronero centro storico, porzione di casa d'epoca, su tre piani, di oltre mq. 90 con ampia cantina, da ristrutturare. Lire 70.000.000. Euro 36.151,98
Entracque centro paese, r[redacted]ico da ristrutturare, tetto rifatto, su tre piani, realizzabili due alloggi. Lire 88.000.000. Euro 45.448,20
Frabosa Sottana in paese, rustico da ristru[redacted]rare, su tre piani, tetto rifatto, realizzabili due alloggi con terrazzino. Lire 98.000.0[redacted]. Euro 50.612,77
Frazione Rivoira Superiore di Villar S. Costanzo a mt. 1.000 di altezza, struttura di casa su due piani di oltre mq. [redacted] e terreno mq. [redacted], panoramica. Lire 100.000.000. Euro 51.645,69
Frazione S. Giorgio di Montemale km. 16 da CN, in casa di campagna, alloggio di quattro camere, bagno, ampia [redacted] e antistante orto mq. [redacted] con portico. Lire 63.000.000. Euro 32.536,78
Frise di Monterosso Grana rustico da ristruttur[redacted] su due piani, [redacted] rifatto in ca., indipendente, panoramico con giardino mq. 416. Lire 45.000.[redacted] Euro 23.240,56
Monterosso Grana alloggio mai abitato di camera, cucina, bagno e cantina. Lire 63.000.000. Euro 32.536,78
Prazzo (altezza mt. 1.000 - Val Maira) villa ad un piano, salone con caminetto, tre camere, cucina, bagno, portico coperto, riscald[redacted] caldaia terreno [redacted] di mq. 1.000. Lire 170.000.000 Euro 87.797,67.
Roccabruna km 20 da CN, casa ristrutturata, anche adatta due famiglie, mq. 300, con rustico adiacente su tre piani da ristrutturare e ampio cortile. L. 330.000.000. Euro 170.430,77
S. Damiano Macra in paese, [redacted] ristrutturata su tre piani, [redacted] per due auto, due alloggi, ampio magazzino. Lire 160.000.000. Euro 82.633,10
Valgrana casa indipendente, su due piani, cinque camere, due bagni, terrazzo coperto, cantina, magazzino e terreno mq. 4.000. Lire 160.000.000. Euro 82.633,10
[redacted]grana località Cavaliggi, struttura immobiliare su tre piani adatta attività (pub - ristorante - pi[redacted]) di mq. 850 con terreno recintato mq. 2.380. Trattativa riservata
Villar S. Costanzo, due ville a schiera, panoramiche, di cui una finita e altra solo struttura. Lire 275.000.000. Euro 142.025,64
Villar S. Costanzo, in paese, casa da ristrutturare, su due piani, mq. 200 con ampio cortile indipendente. Lire 87.000.000. Euro 44.931,75
Roccabruna (Foglienzane) struttura nuova di casa su 2 piani mq. 120 ca. Lire 120.000.000. Euro 61.974,82

[redacted]

Per selezionata clientela, alloggi, ville e rustici indipendenti con terreno in [redacted] Busca - Caraglio - Cuneo - Dronero - Roccabruna - Valgrana e Vignolo

Gli esperti spiegano che l'arrivo delle «microzone» modificherà le rendite catastali

Tassi più bassi rilanciano il mercato

Si prevede un incremento dei contratti di compravendita

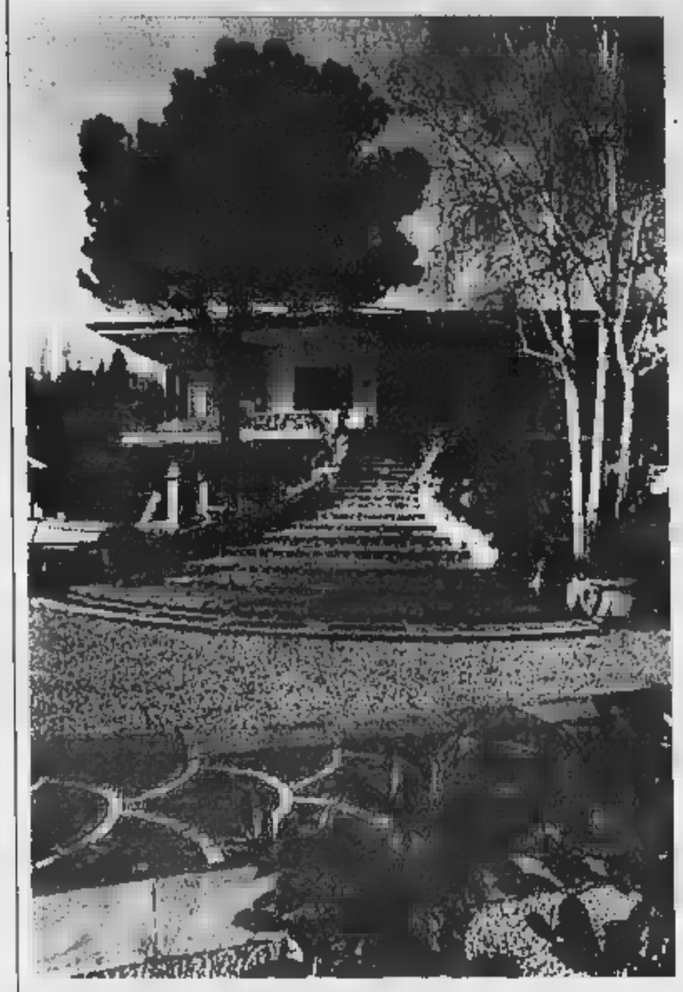

Per gli alloggi arredati mancano gli strumenti per stipulare i contratti

Le recenti normative che hanno completamente rivoluzionato il mercato degli affitti non sono però ancora state del tutto recepite in campo pratico, questo rende quanto mai problematica la situazione del in città come Cuneo.

Teresio Lamberti, responsabile locale dell'«Associazione sindacale piccoli proprietari immobili» spiega: «Il problema maggiore riguarda la locazione temporanea di alloggi arredati, infatti a tutt'oggi mancano gli strumenti per la stipula dei contratti. Non possiamo inoltre utilizzare procedure previste dal canale della legge sugli affitti che prevede costi calmierati e sgravi fiscali per i proprietari. Inoltre non bisogna dimenticare che l'Amministrazione municipale di Cuneo non ha suddiviso il territorio comunale in microzone ai fini catastali».

E conclude: «Proprio in merito a tale questione abbiamo organizzato un incontro tra i rappresentanti dei sindacati dei proprietari e degli inquilini al fine di sollecitare il sindaco di Cuneo a procedere alla definizione delle microzone, che secondo le previsioni verranno annunciate soltanto a giugno».

Parlando di non si può fare a meno di affrontare anche la spinosa questione delle tasse, in modo particolare dell'Ici (imposta comunale immobili), in vigore dal 1 gennaio 1993. Tale tassa è nata per esigenze di armonizzazione della finanza locale. Il pagamento dell'Ici riguarda tutti gli immobili.

«Il presupposto oggettivo di tale imposta è molto ampio - spiegano gli agenti immobiliari - è nel suo ambito di applicazione oltre ai beni appartenenti all'area tipicamente patrimoniale anche quelli che hanno funzione tale sia per natura, sia per destinazione. L'Ici è molto anche in modo particolare poichè aggrava gli oneri delle imprese. Infatti non bisogna dimenticare che sono stati inseriti nell'area impositiva anche quegli immobili alla cui produzione e scambio è diretta l'attività dell'impresa, i cosiddetti beni merci e magazzino, tipici delle imprese edili e delle società immobiliari».

Al fine del calcolo dell'imponibile gli immobili sono stati suddivisi in tre categorie: fabbricati, fabbricabili, terreni agricoli. Per tanto risultano soggetti al pagamento dell'Ici tutti coloro che posseggono immobili di piena proprietà, in usufrutto, in uso abitazione. L'imposta è applicata inoltre a soggetti collettivi quali: società commerciali, enti pubblici e privati, comunioni, comproprietà, condomini ed ogni altra forma similare.

Per quanto riguarda i casi in cui l'immobile è stato posseduto da un determinato proprietario soltanto per alcuni mesi l'anno, il calcolo dell'imposta da pagare sarà stabilito sulla base dei soli mesi dell'anno nei quali è protratto il possesso. A partire dal 1994 le funzioni di liquidazione, accertamento e riscossione dell'Ici sono state affidate ai Comuni su cui si trovano gli immobili oggetto di imposta.

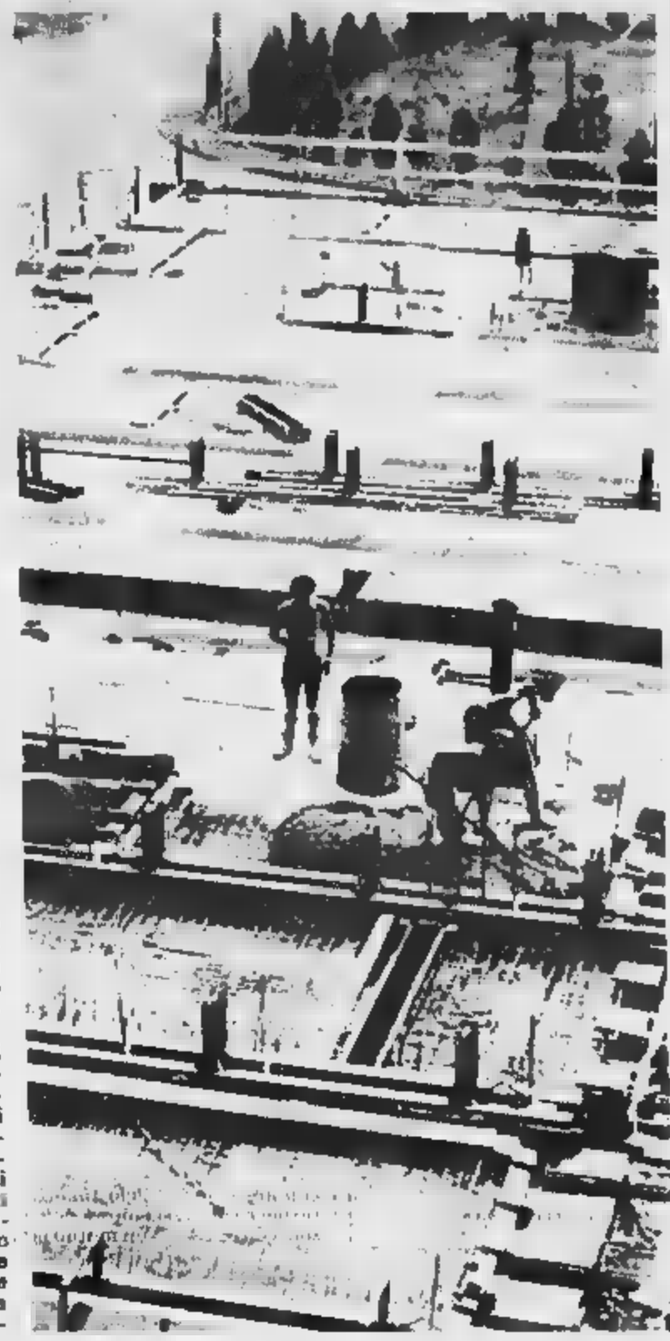

L'Ici (imposta comunale immobili) è entrata in vigore il 1° gennaio '93

L'imponibile Ici può variare anno per anno, sia per la revisione e l'aggiornamento delle rendite catastali, sia per l'adozione da parte dei Comuni di aliquote maggiori rispetto a quelle dell'anno precedente.

La legge inoltre prevede che i proprietari di immobili devono provvedere al pagamento dell'Ici in due rate; la prima, da e giugno, è pari al 90 per cento del tributo del primo semestre, la seconda, con scadenza dall'uno al venti dicembre, comporta il pagamento della somma residua. Nel caso di pagamento dell'imposta verrà applicata una soprattassa del 20 per cento, ridotta al 10 per cento se il ritardo non supera i 10 giorni.

Nonostante tutte le complicazioni che stanno interessando il comparto casa c'è che resta ottimista sulla futura evoluzione del mercato, è il parere di Massimo Mariani, dell'agenzia «Florio Due Immobiliare» di Fossano: «Con la discesa dei tassi di interesse ci aspettavamo delle ripercussioni positive anche nel nostro comprato; ripercussioni che fino a questo momento, almeno in città come Fossano e Saviglia no dove opera la nostra agenzia, non sono ancora state avvertite. Comunque sia qualcosa si sta muovendo, dunque, sulla scia delle grandi città, nei prossimi mesi anche il mercato immobiliare locale potrebbe riscoprire una nuova vitalità. Io sono ottimista».

SICI SERVIZI Sandro Colombo
Corso Brunet, 27 - tel. 0171 695.468 - Fax 698.926 - CUNEO

PROPONE IN VENDITA

Cuneo - C.so Brunet, ingresso, tinello cucinino, camere, servizio, cantina e garage
Cuneo - Vicinanze Stazione, ingresso, soggiorno, cucina, camera, servizio, cantina e solaio
Cuneo - via C. Emanuele III, ingresso, soggiorno, cucina, 2 , servizio, ripostiglio, cantina, solaio. Rimesso a
Cuneo - via Rostagni in palazzina signorile, appartamento al terzo piano (ultimo): salone, cucina, 3 camere, doppi servizi, cantina ed ampio . Disponibile da giugno 1999
Cuneo - in posizione centrale, bilocale ristrutturato a nuovo
Cuneo - zona Donatello, signorile, ingresso-soggiorno angolo cucina, camera, servizio, cantina, garage. Termoautonomo
Cuneo 2 - appartamenti in costruzione metrature diverse. Una, due o tre camere, soggiorno, , uno o due servizi, cantina e garage
San Rocco Castagnaretta - in piccola palazzina, ingresso, tinello-cucinino, 2 camere, servizio, cantina, garage, orto. Termoautonomo.
Cuneo - località Tetto Garello, in piccolo condominio, appartamento mai composti: ingresso, tinello, piccola cucina, camera, zio, cantina e solaio. Richiesta da lire 100 milioni. Altri: ingresso, tinello, cucinotto, 2 camere, servizio, ripostiglio, cantina solaio. Richiesta L. 155 milioni. Volendo garage. Possibilità di mutuo a condizioni interessanti. Occasione irripetibile
Borgo San Dalmazzo - villette uni-bilamdiare di prossima realizzazione. Salone, cucina, camera, servizio al piano terreno: 3 camere e servizio, al primo piano: giardino, cantina, garages e taverna
Rusta Chiusani (Centallo) - in piccola palazzina, ultimo piano, ingresso, tinello, cucinotta, 3 camere, servizio, cantina, garage ed orto
Beinette - Ultimi appartamenti in costruzione metrature diverse. Possibilità di mutuo a tasso agevolato
Cuneo - via Rostagni, ampi garages per campers di nuova costruzione: dimensioni 8m x 4m circa, h 4m. Locale commerciale di mq. al piano terreno ed altro di mq. 250 a piano seminterrato. Vendita anche frazionata
Cuneo - via Luigi Gallo, garage singolo
Cuneo 2 - Magazzino coibentato mq. con servizio. Di facile accesso, ato ad uso deposito, laboratorio
Nizza - in prossimità del porto e del centro storico, vasta scelta di appartamenti signorili, in fase di realizzazione. Monolocali a partire da L. 110 milioni

PROPONE IN AFFITTO

Cuneo - Appartamenti arredati e di metrature diverse.

ALTRE PROPOSTE ED OCCASIONI

Volete vendere la vostra attività, cercate un socio, volete vendere il vostro immobile, consulenze, valutazioni, sopralluoghi

Agenzia Immobiliare Giolitti
MIGLIORE I. & C. S.n.c.

CUNEO - Corso Giolitti, 10 - Tel. 0171- 631616

VENDE

CUNEO - 3° piano con ascensore centrale ingresso, cucina, camera, bagno, cantina, solaio - ristrutturato
CUNEO - piano con ascensore ingresso, cucina, 2 camere bagno, cantina
- Madonna dell'Olmo: piano ingresso, cucina, soggiorno, n. 3 camere, bagno, cantina, e garage
- Confreria piano primo - ingresso cucina-tinello camere, bagno, ripostiglio cantina e garage riscaldamento autonomo
CUNEO - San Rocco Castagnaretta - piano ingresso, n 2 camere, bagno, cantina garage
- Madonna dell'Olmo 3 piano ingresso-soggiorno, cucina, n. 2 camere, bagno, cantina e garage
BORGO SAN DALMAZZO - piano rialzato ingresso cucina, soggiorno, n. 2 camere, bagno, cantina
BORGO SAN DA - casa indipendente da tre lati da ristrutturare
TRA E BORGO SAN - zona Ciacalla - posizione di bifamigliare con ottima rendita - terreno mq 2000
BOVES - 2° piano - ingresso, cucinino tinello, n. 2 camere, bagno, posto macchina
CHIUSA PESIO - villa indipendente piano terra - autorimessa, bagno, n. 2 camere - piano primo ingresso, cucina, n. 3 camere, bagno e terreno
SANTA CROCE DI VIGNOLO - villa indipendente piano seminterrato - autorimessa camera, bagno - piano rialzato cucina, soggiorno, n 2 camere, bagno e terreno
CERVASCA - villa indipendente piano autorimessa, lavanderia, lavanderia, bagno - piano terra cucina, soggiorno studio, bagno - piano mansarda n 3 camere bagno - terreno
CERVASCA - Fraz S. Michele villetta indipendente piano interrato garage, cantina piano terra ingresso soggiorno cucinotta, n 2 camere, bagno - piano mansarda n 2 camere, n 1 bagno - terreno mq 1700 circa
BUSCA piano con ascensore ingresso, soggiorno, cucina, camera, bagno piano mansarda n 2 camere e bagno - cantina - garage doppio
BUSCA - lotto terreno edificabile mq 1200
BUSCA - casa d'epoca da ristrutturare con mq. 6000 di terreno
CENTALLO - Rosta Chiusani indipendente con possibilità di terreno
- indipendente da ristrutturare - possibilità n 2 ALLOGGI
BOVES - fraz Rospella rustico indipendente da tre lati da ristrutturare
PEVERAGNO - Fraz San Giovenale casa indipendente piano seminterrato garage lavanderia cantina piano primo cucina, sala n 2 camere bagno mansarda n 2 camere e bagno - terreno mq 1200 circa
PIANFEI - casa indipendente su due lati ingresso cucina bagno e n 2 camere

AFFITTASI

CUNEO - uso abitazione (libero) attico ingresso cucinino-tinello n 3 camere sala doppi servizi, cantina, garage - terrazzo - riscaldamento centralizzato
- Madonna dell'Olmo in villa indipendente appartamento al piano primo ingresso, salone 2 camere, cucinino - tinello doppi servizi garage - riscaldamento centralizzato (uso abitazione)
BORGO S. DALMAZZO - 2° piano ingresso cucinotta, n. 2 camere, bagno, cantina e garage
PEVERAGNO - villa indipendente con giardino
BORGO SAN DALMAZZO - 2° piano ingresso, cucinino - tinello, sala n 3 camere doppi servizi - riscaldamento centralizzato
CUNEO negozi di varie metrature
CUNEO - uso ufficio piano rialzato ingresso, n 4 vani e bagno

CERCASI

Cuneo centralissimo negozio parrucchiera
Edicola
Lavanderia
Gastronomia e pasta fresca
Tabaccaio in Cuneo - ottima posizione
Tabacchi, lotto, edicola, cartoleria - alto reddito
Macelleria
Calzature e Pelletteria
Negozio di Frutta e Punta
Abbigliamento

E.P. AGENZIA IMMOBILIARE
CUNEO: c.so Santorre Santarosa, 30
Tel./Fax 0171.694483
DRONERO: via IV Novembre, 73
Tel. 0171.917416

VENDE

- Zona Confreria. Porzione di villa bifamiliare con ampio terreno.
CUNEO- Borgo Gesso. Alloggio ristrutturato, in palazzina: soggiorno, cucina, 2 camere, bagno, tavernetta e cantina. Termo autonomo.
CUNEO - C.so Alloggio 1° piano: tinello, cucinino, 2 camere, bagno, ripostiglio e cantina.
CUNEO 2 - Alloggio 4° piano con ascensore: soggiorno, cucina, tre camere, doppi servizi, cantina e autorimessa. Termo a
CUNEO - Madonna dell'Olmo. Alloggio 2° piano: soggiorno, due camere, cucinotta, bagno, ripostiglio; al piano mansardato: soggiorno-angolo cottura, due camere, bagno; autorimessa e cantina.
CUNEO - Zona Confreria - Alloggio 2° piano: soggiorno, due camere, cucina, bagno, ripostiglio, cantina e due autorimesse.
CASTELLETTO STURA - Villa a schiera su due livelli: soggiorno, cucina, due camere, doppi servizi, lavanderia, cantina, 3 posti auto, ampio e giardino
S.S. BUSCA - - Cascinale indipendente da ristrutturare, con terreno.
BUSCA - Alloggio 2° piano: soggiorno, cucina, camera, bagno, cantina e autorimesse.
VIGNOLO - Porzione di villa bifamiliare con giardino.
BORGO S.D. - S.S. CUNEO - lotto di terreno artigianale-industriale (mq. 1.700).
BORGO S.DALMAZZO - Porzione di villa bifamiliare. Possibile permuta.
CARAGLIO - Zona centrale, in palazzina, bilocale di nuova costruzione. Termoautonomo.
VILLAR S. COSTANZO - Cascinale ristrutturato: cucina, salone; doppi servizi, tre camere, ampio terrazzo, due autorimesse, cortile e giardino.
MENTON (Francia) - bilocale con autorimessa

CEDE

CUNEO - Tintoria-lavanderia.
CUNEO - Licenza ambulante.
CUNEO - Bar-Pasticceria.
BORGO S. DALMAZZO - Zona centrale - Negozio generi alimentari.

Agenzia Immobiliare ***"Progetto Casa"*** *Morris Architettura d'interni Ristrutturazioni*

di Doretti Geom. Maurizio & C. s.a.s.
RUOLO MEDIATORI N°47

IMMOBILI IN VENDITA

CUNEO uso investimento C.so Dante 3 camere, tinello, cucinino, ripostiglio, bagno
CUNEO Galimberti alloggio di 5 camere, cucina, verandini ampio terrazzo
BORDIGHERA splendida villa d'epoca di ampia con e vista mare
- 3 o 4 servizio, cucina, parzialmente da ristrutturare
adiacenze p.zza Europa 1° piano - 3 camere, tinello, cucinino rif. C1
CUNEO negozio mq. 100 da ristrutturare adiacente stazione F.S. rif. C1
PASSATORE villa singola con 5000 mq. terreno rif. C1
BORGO GESSO in piccola palazzina alloggio di ingresso, angolo cottura, soggiorno, ,bagno, cantina, ampio box, giardino privato. Completamente nuovo rif. C2
CUNEO uso investimento c.so S. Santarosa 2 camere, cucinotto, ripostiglio, bagno, terrazzo (1) Garaglio: splendido villino completamente nuovo in posizione panoramica sulla collina con 2000 mq. di terreno
Viale angoli alloggio in casa d'epoca di tre camere, cucina, bagno - parzialmente da ristrutturare (1)
FOSSANO cedesi avviata palestra
BORDIGHERA cedesi negozio in centrale completamente ristrutturato. Richiesta
SANREMO cedesi locale commerciale in posizione di forte passaggio
affittasi negozio in posizione centrale completamente ristrutturato lire 1.300.000 mensili
BORDIGHERA vendesi appartamento di ampia metratura, ristrutturato zona Stazione Ferroviaria
ANDORA bilocali ristrutturati vista mare, tralissima a 20 mq. dal mare a partire da L. 250 milioni
ANDORA a 1,5 km dal mare monolocale con splendida vista mare, completamente ristrutturato lire 170 milioni
ANDORA primissimo entroterra splendidi rustici da riattare, immersi in uliveti
LAIGUEGLIA monolocale ristrutturato all'ultimo piano lire 165 milioni
ALASSIO appartamenti ristrutturati di varie metrature

RISTRUTTURIAMO CHIAVI IN MANO APPARTAMENTI VILLE - RUSTICI

CUNEO - Via Statuto, 1 - Tel. 0171.667.48 - 60.24.54
BORDIGHERA - Via Regina Margherita, 18 - Tel. 0184.261.200

AGENZIA IMMOBILIARE Rinaldo Muratore

Rinaldo Muratore
MONDOVÌ • Piazza Ellero, 4 • Tel. 0174.43081
CUNEO • ALBA • ALASSIO

PROPONE AL MARE

50 mt. mare appartamento 1° piano soggiorno angolo cottura, matrimoniale, bagno, balcone, lavanderia-lavamatta, semiarredato. Lire 300 milioni.
ALASSIO monolocale con balcone ristrutturato nuovo in palazzina. Lire milioni.
monolocale nel centro storico, 10 mt. dal mare, ristrutturato a nuovo balconcino, secondo piano, riscaldamento autonomo. Lire 230 milioni.
ALASSIO appartamento con posto auto: cucina, soggiorno, camera, bagno, ristrutturato nuovo con riscaldamento autonomo. Lire 450 milioni.
ALASSIO Borgo Coscia, attico sul terrazzo, ristrutturato a nuovo: cucina, soggiorno, due camere, bagno. Lire 1.300.000.000.
ALASSIO, stupenda villa con camere, 2 servizi, soggiorno, cucina, giardino, garage, vista mare. Lire 850 milioni.
ALASSIO 1° Fila con terreno sul mare appartamento composto: soggiorno, angolo cottura, camera, servizio.
LOANO appartamento cucina, soggiorno, matrimoniale, bagno, cantina, giardino privato, garage. Lire 420 milioni trattabili.
LOANO centro storico, in palazzo d'epoca, vicinissimo mare, signorile, bilocali ristrutturati varie dimensioni, ampi terrazzi.
S.REMO direttamente sulla spiaggia, in palazzina prestigiosa: cucina abitabile, salone, studio, 3 camere, bagni, terrazzo, parcheggio custodito per 2 posti auto. Lire 1.700.000.000.
appartamento 4° piano ascensore, vista mare, vicinanze spiaggia, cucina, sala, due camere, bagno, ripostiglio, due balconi. Richiesta 270.000.000.
appartamento al piano terreno giardino composto: Cucina, disimpegno, 2 camere, bagno, cantina, posto auto. Lire 400.000.000.

TECNOCASA®

FRANCHISING NETWORK

CUNEO CITTÀ

Affiliato **Studio Cuneo 3** [redacted]
Via C. M. Roero, 7 - tel. 0171.690567

CUNEO

CUNEO - Via Saluzzo - Alloggio al primo piano di 3 vani e servizi; RISCALDAMENTO AUTONOMO. Lire 97.000.000
CUNEO - [redacted] Roata [redacted]le - Villa libera [redacted] 4 lati [redacted] ampio giardino privato. OTTIMA. Lire 475.000.000
CASTELLETTO STURA - Centro - Alloggio [redacted] soggiorno, sala pranzo, [redacted] camere, bagno, cantina e garage. Lire [redacted]
CASTELLETTO [redacted]A - Centro - Ultima casa [redacted] schiera [redacted] nuova costruzione disposta su tre livelli con giardino. Lire 280.000.000
MARGARITA - Centro - Porzione di [redacted] completamente ristrutturata con cantina e garage doppio. Lire 275.000.000

Affiliato **Studio Cuneo 2 d.l.**
Corso Nizza, 47/B - tel. 0171.681965 - 0171.692541

CUNEO

S. ROCCO di [redacted] - Alloggio di cucina, camera e servizi. DA RIATTARE. Lire [redacted]
S. ROCCO di CASTAGNARETTA - Alloggio signorile in piccolo condominio di 120 mq.; cantina e garage. NUOVO. Lire 420.000.000
CUNEO - Via Bersezio - Alloggio [redacted] ingresso, tinello [redacted] cucinino, 2 camere, bagno, cantina. TERMOAUTONOMO. Lire 230.000.000
[redacted]O - [redacted] Bersezio - Ingresso, tinello con cucinino, ampio salone, [redacted] camere, bagno. Cantina. Garage a parte. Lire 350.000.000
BEINETTE - Ultima villetta a schiera angolare. NUOVA COSTRUZIONE. Rifiniture di pregio. Prezzo Interessante

Affiliato **Studio [redacted] Grande s.a.s.**
Corso Dante, 30 - tel. 0171.690788

CUNEO

[redacted]UNEO - C.so Nizza - Attico di 200 mq. c.a. con riscaldamento autonomo su due piani di ingresso, salone doppio, ampia cucina, studio, tre camere, doppi servizi, ripostiglio. Terrazzo e autorimessa per due auto. Informazioni in Ufficio
CUNEO - Via Gobetti - Alloggio al secondo piano,con ascensore [redacted] ingresso, soggiorno, cucina, camera, bagno e veranda. Cantina [redacted] solaio. RISTRUTTURATO. [redacted]. Lire 230.000.000
[redacted]O [redacted]diacen[redacted] C.so Giolitti - Ultimo piano alloggio di ingresso, salone doppio, cucina abitabile, [redacted] camere, bagno [redacted] altro locale mansardato. Posto auto in cortile condominiale. OTTIMA [redacted]. Lire 450.000.000
CUNEO - [redacted] - Alloggio da ristrutturare all'ultimo piano di ingresso, cucina, soggiorno, 3 camere, bagno, ripostiglio. Cantina e solaio. [redacted]. [redacted] 315.000.000
CUNEO - C.so Gramsci - Alloggio al piano rialzato di ingresso living in soggiorno, cucina, 3 camere, 2 servizi e cantina. TERMOAUTONOMO. Lire 250.000.000

CUNEO PROVINCIA

Affiliato **[redacted] Langhe d.l.**
Pi[redacted] Savona, [redacted]0 - tel. 0173.35441

ALBA

[redacted] - C.so Langhe - Alloggio all'ultim[redacted] piano di soggiorno, cucinino, [redacted] camere, doppi servizi, cantina e garage. OTTIMO. Lire [redacted]
[redacted] - [redacted] Cristo Re - Alloggio di ingresso, tinello con cucinino, [redacted] camere, bagno, cantina e garage. Lire [redacted]
[redacted] - Zona Moretta - Per investimento, alloggio occupato di ingresso, [redacted] con cucinino, 2 camere, bagno, cantina e posto auto coperto. Lire 210.000.000
CANALE - Zona P.zza San Bernardino - Alloggio [redacted] ingresso, cucina, [redacted] camere, bagno, cantina. Lire [redacted]
PIOBESI D'ALBA - In [redacted] residenziale - Villa unifamiliare in costruzione con giardino. Lire 340.000.000

Affiliato [redacted] **d.l.**
Corso Piave, 32 - tel. 0173.281383 - 0173.283114

ALBA

[redacted] - C.so Europa - Alloggio di ingresso, salone, cucina abitabile, 2 camere, bagno, garage [redacted] cantina. OTTIMI MATERIALI! Lire [redacted]
ALBA - Borgo Piave - Splendida villa bifamiliare con 2 alloggi di 5 locali caduno, garage quadruplo [redacted] 400 mq. [redacted] giardino. OTTIMA! [redacted] 790.000.000
MONFORTE - Bella [redacted] in stile langarolo indip. su 3 [redacted] di [redacted] locali, bagno. Ampio portico, cantina e 5.000 mq. di terreno. CARATTERISTICA! Lire 170.000.000
NOVELLO - Nel [redacted] delle Langhe, ottima [redacted] semindip. di 7 locali con ampio [redacted]ienile e [redacted] mq. di giardino. [redacted] Lire 160.000.000
DOGLIANI - Nella terra del dolcetto, bella casa indip. su 4 lati di 7 locali, portico [redacted] 18.000 mq. di terreno di cui 5.000 mq. coltivati a dolcetto. DA VEDERE. Lire 165.000.000

Affiliato [redacted]
Via Rambaudi, 25 - tel. 0172.422463 - 0172.422920

BRA

SOMMARIVA PERNO - Nel centro storico - Ex casa di corte su due livelli di P.T. sala, tre locali sgombero, P.1 cucina, 4 camere. Giardino privato, porticato, cantina. Posizione Panoramica. DA RIATTARE. Lire 185.000.000
BRA - Via Euclide Milano - Alloggio al piano primo di ingresso living in soggiorno, cucina, camera, 2 balconi, servizi, doppio box auto, cantina, riscaldamento autonomo. NUOVA COSTRUZIONE. Lire 195.000.000
BRA - Strada Montanaro - Villa indipendente da 4 lati su due livelli composta: P.T. ingresso living soggiorno, angolo cottura, bagno, P.1 due camere, bagno, [redacted] auto, cantina, giardino di 1.000 mq. c.a. Nuova costruzione. [redacted]zioni panoramica. Lire 465.000.000
BRA - Via V. Emanuele - Nel centro storico, porzione di casa da 300 mq. c.a. composta: P.1 ingresso, salone con camino, studio, cucina, camera, tripli servizi, terrazzo di 100 mq. c.a. vano scala interna; P.2 quattro camere, servizio, balcone; P.3 sottotetto, tavernetta, cantina, posto auto, garage. Risc. autonomo per ogni piano, ottima rifinitura. Trattativa riservata in Ufficio
[redacted] C.so IV Novembre - Appartamento sito al primo piano composto da ingresso, sala, cucina, due camere, servizi, balcone, terrazzo, box auto, [redacted]. Lire 200.000.000

Affiliato **[redacted] Borgo S. [redacted] d.l.**
Via Madonna [redacted] Campo, 3/B - tel. 0171.269693

BORGO S. DALMAZZO

BORGO S. DALMAZZO - Villetta a schiera composta [redacted] soggiorno, [redacted] disimpegno, 2 camere, doppi servizi. GIARDINO PRIVATO. RISTRUTTURATA. Lire 335.000.000
BORGO S. DALMAZZO - Alloggio di ingresso, cucina, camera, bagno. Balcone panoramico. Solaio e cantina. Box auto. Lire 107.000.000
BOVES - Fontanelle - Villetta composta [redacted] cucina, ampio soggiorno, [redacted] camere, bagno, 2 balconi. Cantine e box auto. GIARDINO PRIVATO. Lire 250.000.000
[redacted]ERNANTE - Attico [redacted] ingresso, cucina, camera [redacted] bagno. Ampio terrazzo panoramico. Lire 80.000.000
LIMONETTO - Alloggio di ingresso in soggiorno, angolo cottura, 2 camere, doppi servizi. Posto auto coperto. Balcone panoramico. Lire 125.000.000

Affiliato **Studio Busca d.l.**
Piazza Savoia, 13/A - tel. 0171.943301

BUSCA

BUSCA - Fraz. Castelletto - Fronte strada, rustico indip. su 4 lati da ristrutturare, con porticato, [redacted] stalla e terreno di 2.000 mq. c.a. Lire [redacted]
BUSCA - Fraz. S. Rocco - Casa indip. su 3 lati, composta da grande salone, angolo cucina, lavanderia, bagno, ripostiglio al piano terra; 3 camere, bagno, ripostiglio al piano [redacted]. Porticato e cortile. Lire 525.000
[redacted] [redacted] Chiaffredo - Villa singola, su area [redacted] circa 1.600 mq., in [redacted] centrale comoda a tutti i servizi, con alloggio al piano primo, box triplo, taverna, lavanderia al piano seminterrato. Lire 550.000.000
BUSCA - Zona Collinare - Classico rustico piemontese, da ristrutturare, in posizione panoramica e soleggiata, con circa 3.000 mq. di [redacted] circostante. Ampie possibilità di ristrutturazione. [redacted] 235.000.000
ROCCABRUNA - Porzione [redacted] villa bifamiliare [redacted] recente costruzione composta da garage, cantina, vano caldaia al piano seminterrato, cucina, soggiorno, bagno al piano rialzato; 3 camere, bagno al piano primo. Lire 330.000.000

Affiliato **[redacted] Caraglio d.l.**
Via Cesare Battisti, 40 - tel. 0171.610052

CARAGLIO

CARAGLIO - Alloggio con ottime rifiniture di: ingresso, soggiorno, cucina luminosa, tre camere da letto e doppi servizi. Cantina e box auto. Centrale. Lire 360.000.000
CARAGLIO - Villa indip. di ampie dimensioni [redacted] cortile spazioso e possibilità di giardino pensile. Ottima esposizione. Rifinitura particolari. Lire 540.000.000
[redacted] - Casa parzialmente abitabile immersa [redacted] verde composta [redacted] soggiorno, cucina, tre camere da letto, servizio e ripostiglio. OTTIMA. [redacted]
CERVASCA - Casa con progetto per la ristrutturazione di soggiorno, cucina, due camere da letto e servizio. Cantina e box auto. Giardino antistante. Lire 120.000.000
BERNEZZO - Casa [redacted] ristrutturare di: soggiorno, cucina, due [redacted] da letto e servizio. Terrazzo, cantina con possibilità di tavernetta e garage. Lire [redacted]

Affiliato [redacted] **Fossano** [redacted]
Via Cavour, 55 - tel. 0172.62547

FOSSANO

FOSSANO - B.go S. Bernardo - Alloggio di 4 locali, cantina. Box auto. Lire 163.000.000
FOSSANO - Centro - Alloggio di 4 locali [redacted] ampia metratura. Possibilità box auto. Lire 290.000.000
[redacted] - Periferia - Casa bifamiliare con magazzino artigianale, giardino. Lire 560.000.000
FOSSANO - B.go Nuovo - Villa a schiera in fase di costruzione. Ottime finiture interne.
TRINITÀ - Centro - Porzione [redacted] [redacted] da riattare [redacted] 6 vani. Ottimo investimento. Lire 75.000.000

Affiliato **[redacted] Mondovì sas**
Via Durando, 1 - tel. 0174.40556

MONDOVI'

MONDOVÌ - Altipiano - Alloggio di ingresso, tinello, cucinino, sala, camera, bagno, [redacted] Termoautonomo. Lire 120.000.000
MONDOVÌ - C.so Italia - Alloggio piano alto con ascensore [redacted] ingresso, cucina, sala, 3 camere, bagno, ripostiglio, cantina e garage. Lire [redacted]
MONDOVÌ - Villa [redacted] [redacted] costruzione composta di ingresso, [redacted] ampio salone, [redacted] camere, studio, doppi servizi, locale lavanderia, piscina. 8.000 mq. di terreno. FINITURE DI PREGIO. Trattativa Riservata
CARRU' - Casa [redacted] su due livelli [redacted] due alloggi, giardino [redacted] autorimessa. Ottima. Lire [redacted]
MONDOVÌ - S. Anna - Casa d'epoca disposta su tre livelli di ampia metratura, giardino privato. Possibilità bi-familiare. Lire 650.000.000

Affiliato [redacted] **Racconigi** [redacted]
Via Regina Margherita, 10 - tel. 0172.811108

RACCONIGI

RACCONIGI - In zona residenziale - Ottimo alloggio composto da ingresso, tinello, cucinino, 2 camere, bagno, ripostiglio, 3 balconi, cantina e porzione di orto privato. Lire 119.000.000
RACCONIGI - In piccola palazzina alloggio composto di ingresso, cucina, salone, 3 camere, bagno, rip., 2 balconi, cantina, posto auto coperto. Libero subito. Lire 145.000.000
RACCONIGI - Villa singola composta al P.T. da ingresso living in salone, cucina, camera bagno, ripostiglio [redacted] al P.1 da camera e spogliatoio, giardino circostante di 1.000 mq. da vedere. Lire 230.000.000
RACCONIGI - Fraz. Tagliata - Casa indipendente a 2 lati elevata su due piani composta da ingresso, cucina, 2 camere, bagno e rustico nel cortile privato. Lire 200.000.000
POLONGHERA - In zona centrale - 2 rustici adiacenti entrambi elevati su 2 livelli composti in totale da 3 camere al P.T. e 3 camere al P.1, tettoia, cantina, orto e giardino privato.a d'epoca disposta su tre livelli di ampia metratura, giardino privato. Lire 99.000[redacted]

Affiliato **Studio Saluzzo** [redacted]
C.so Piemonte, 24 - tel. 0175.42114

SALUZZO

[redacted]LUZZO - [redacted] Carmine - Alloggio composto [redacted] ingresso, cucina, 3 camere, bagno, ampia cantina e sottotetto privato. TERMOAUTONOMO. [redacted]
SALUZZO - C.so Ancina angolo Via Savigliano - In posizione panoramica, [redacted] quinto [redacted] ultimo [redacted] [redacted] ascensore, ottimo alloggio di ingresso, soggiorno, cucinino, 2 camere, bagno, cantina e soffitta. Lire [redacted]
[redacted]ANZO - [redacted] costruzione - Alloggio [redacted] giardino privato di ingresso [redacted] soggiorno, cucina, 2 camere, bagno, cantina e box auto. Termoautonomo. [redacted] 345.000.000
SALUZZO - Via [redacted] Croce - In zona tranquilla e comoda al centro, rustico indipendente su 3 lati con cortile privato. Lire 165.000.000
BARGE - Via Paesana - A 500 mt. dal centro casa indipendente su 2 lati così composta: P.T. cucina abitabile, bagno; P.1 due camere; P.2 due camere. Lire 49.000.000

Affiliato **[redacted] Savigliano** [redacted]
C.so Roma, [redacted] - tel. 0172.713398

SAVIGLIANO

[redacted] - B.go Pieve - Libero subito appartamento di ingresso, salone, cucina, due camere, bagno, balcone e terrazzo. Cantina e garage. Ultimo piano con ascensore. Ottime [redacted] Lire [redacted]
[redacted] - [redacted] Giolitti - Alloggio composto da ingresso living [redacted] soggiorno, cucina, 3 camere, doppi servizi e ripostiglio. Cantina e autorimessa. [redacted] condizioni interne!!! Lire 250.000.000
CAVALLERMAGGIORE - A 2 km. dal centro splendida villa indip. sui 3 lati con al piano terra: ingresso, salone, cucina, 2 camere e bagno; al piano seminterrato: tavernetta, locale lavanderia, bagno, locale caldaia e cantina. Giardino privato di circa 700 mq. Ottime condizioni!!! [redacted] 320.000.000
SAVIGLIANO - B.go Pieve - Appartamento di ingresso, soggiorno, cucina, 4 [redacted] bagno, ripostiglio, 2 balconi, cantina e autorimessa. OTTIMO AFFARE!!! [redacted] 190.000.000
[redacted] in posizione tranquilla e soleggiata casa bifamiliare disposta su [redacted] composta di 2 alloggi 130 mq. c.a. In ottime condizioni con autorimessa pe 4 auto, cantina, cortile e giardino privato. Lire 630.000.000

Affiliato **[redacted] Verzuolo sas**
C.so Re Umberto, 41 - tel. 0175.86799

VERZUOLO

VERZUOLO - Centro - Appartamento al primo piano di soggiorno, cucina, 2 camere e bagno con cantina e box [redacted]. Riscaldamento autonomo a metano. ABITABILE. Lire 170.000.000
MANTA - Via Saluzzo - In zona residenziale porzione di villa bifamiliare composta [redacted] alloggio di 100 mq. c.a., magazzino-box auto e ampio locale di sottotetto con possibilità d'ampliamento. Giardino di 200 mq. c.a. OTTIMA POSIZIONE. [redacted]
COSTIGLIOLE - Caretto - Rustico collinare indipendente su 4 lati da ristrutturare con 2 giornate di [redacted]. Panoramico e soleggiato. PROGETTO RISTRUTTURAZIONE APPROVATO. Lire 155.000[redacted]
COSTIGLIOLE - Via Savigliano - Villetta indipendente su 4 lati con alloggio di 120 mq. c.a., ampio box auto e 2.200 mq. di terreno privato. OTTIMA. Lire 399.000.000
PIASCO - Via Europa - Villa indipendente su 4 lati composta da [redacted] alloggi di ampia metratura con triplo box auto e giardino privato. Lire [redacted]

Affiliato **[redacted] Porto Maurizio sas**
Via Carducci, 2 (ang. Via Cascione) - tel. 0183.666646

IMPERIA

S. LORENZO AL MARE - 2 locali - 45 mq. c.a. Ampio bilocale con cantina [redacted] posto auto. Giardino, tennis, piscina condominiale. Vista mare. [redacted] 160.000.000
PORTO MAURIZIO - Marina - 3 locali - 70 mq. c.a. Alloggio di soggiorno, cucina, 2 camere, bagno. Ristrutturato. 30 mt. dalle spiagge. Lire 258.000.000
PORTO [redacted] - 4 [redacted] - 80 mq. c.a. Alloggio in villa d'epoca composto da soggiorno, cucinino, 3 camere, balconi, cantina. [redacted] 170.000.000
[redacted] [redacted]O AL MARE - 4 locali - 80 mq. c.a. Alloggio con terrazzo, giardino. Fronte mare. Lire 230.000.000
[redacted] - Rustico - 110 mq. c.a. Rustico su tre livelli con terrazza. Lire [redacted]

LIGURIA

OGNI AGENZIA HA UN PROPRIO TITOLARE ED E' AUTONOMA.

Affiliato **Studio Oneglia [redacted].l.**
Via XXV Aprile, 4/A - tel. 0183.769097

IMPERIA

[redacted] - Vi[redacted] 100 mq. c.a. Alloggio di ingresso, soggiorno, cucina, 2 [redacted]re, bagno, ripostiglio e soffitta uso cantina. Lire 270.0[redacted]
ONEGLIA - Viale Matteotti - 80 mq. c.a. Alloggio di ingresso, soggiorno, cucina, [redacted] bagno e ripostiglio. TERMOAUTONOMO. Lire [redacted]
ONEGLIA - Zona Panoramica - 100 mq. c.a. Alloggio indipendente [redacted] tavernetta e giardino privato. OTTIMO VISTA MARE. Lire [redacted]
ONEGLIA - Via Vitt. Veneto - 100 mq. c.a. Porzione di casa con lastrico solare e ampio magazzino. RISTRUTTURATA. Lire [redacted]
DIANO MARINA - Lungomare - 60 mq. c.a. Cedesi attività BAR con ampio dehor. Trattative in Ufficio

Calcio: giovedì e venerdì di Pasqua Juniores in campo

Ecco i giovani campioni

Cuneo, domenica tocca ai Pulcini

CUNEO. L'Ac Cuneo 1905 organizza due interessanti tornei Pulcini e Juniores. Domenica, dalle 9,30, toccherà ai più piccini nella rassegna «Giovani Campioni Trofeo Tnt» di calcio; giovedì primo e venerdì 2 aprile sarà il turno degli Juniores cimentarsi nel Trofeo «Città di Cuneo» nel quale, oltre ai locali, saranno impegnate Pro Vercelli, Spezia 1906 e la Rappresentativa provinciale Juniores del selezionatore Claudio Migliore.

Questi i convocati che [illegible] ranno l'ultimo allenamento lunedì 2[illegible] 18 [illegible] Villafalletto: Vezza, Scognamiglio, Bonamico, Ingaramo, Prato, Ellena, Ariaudo, Dogliani, Durando, Viglietti, Valanti, Farchetti, Bono, Dutto, Vaudagna, Vaira, Parussa, Sorace, [illegible] Giraldi.

Le semifinali: [illegible] 18,30 Rappresentativa-Pro Vercelli; a seguire, Ac Cuneo 1905-Spezia 1906. Le due vincenti disputeranno [illegible] finalissima il giorno seguente [illegible] 20,30, le perdenti si sfideranno dalle 18,30. Molti i premi in palio: oltre alle coppe e le medaglie ricordo alle partecipanti, al primo classificato andrà lo splendido Trofeo «Città di Cuneo».

Ri[illegible]osi al capocannoniere, al miglior giocatore, al miglior portiere, al miglior attaccante, al miglior difensore e al miglior centrocampista e alla squadra più disciplinata. Targa speciale agli allenatori.

Cuneo, Pinerolo e Centallo nel girone A; Saluzzo, Azzurra e Pedona nel B. Queste le squadre (nove giocatori, cambi liberi e tempi di 20 minuti) [illegible] torneo Pulcini. Fase eliminatoria al mattino e finali dalle 15.

Premi speciali al miglior giocatore, al capocannoniere e al miglior giocatore. L'Ac Cuneo offrirà il pranzo al sacco.

AMICHEVOLI. Intanto la prima squadra, in vista della delicata sfida di domenica a Solbiate Arno, disputa oggi alle [illegible] una sfida di lusso [illegible] la prima squadra del Torino. Si giocherà al centro Sisport [illegible] Orbassano. Domani e sabato rifinitura al «Paschiero».

Gian Piero Civalieri

Nel maschile, sconfitti Ortobra e Benevenuta

La Lorenzoni segna 5 gol e resta al secondo posto

BRA. Nel campionato di serie A femminile, bella vittoria casalinga della Lorenzoni-Cassa risparmio Bra, che [illegible] superato con un [illegible] 5-0 [illegible] campionesse d'Italia [illegible] Martesana, grazie alle doppiette di Masha Tchernik e Patrizia Maresca [illegible] al gol dell'azzurra Stefy Tosco. Domenica le ragazze del presidente Inder Singh saranno ospiti delle trentine del Mori, [illegible] le quali dividono (con il Martesana) il secondo posto in classifica, a un punto dal Cus Torino.

Turno negativo per le formazioni maschili. Nell'A1, dopo il vantaggio firmato da Kai De Jager, l'Hc Ortobra ha ceduto (4-1) al Lazio '59. Sabato pomeriggio, [illegible] 16,30, i braidesi ospiteranno la capolista Amsicora Cagliari. Prima sconfitta stagionale della «Benevenuta» (A2); Lotito firma il meritato 1-1, ma allo scadere l'Olimpia [illegible]si trova, in contropiede, il gol del 2-1. Sabato i ragazzi del «ct» Palmieri giocheranno a Moncalvo. **[r. a.]**

Masha Tch[illegible] della Lorenzoni Cr Bra ha realizzato una doppietta. Altre reti di Patrizia [illegible] (2) [illegible] Stefy Tosco

Cuneo nuoto, Libertas e Roero «ok»

Pioggia di record e titoli regionali

CUNEO. «Grandi» protagonisti nei Regionali nuoto a Torino: Cuneo nuoto, Libertas nuoto Cuneo e Centro sportivo del Roero [illegible] Sommariva Perno hanno realizzato entusiasman[illegible] risultati.

Paola Cappella (Cuneo nuoto), Esordienti, ha conquistato tre titoli: nei 50 dorso (36"60: nuovo primato provinciale, il precedente era 37" [illegible] Ezio Ghibaudo, Libertas Cuneo), nei 50 farfalla (36"60) [illegible] [illegible] 50 stile libero (31"9). Cappella si unisce alle compagne Lara Rosso [illegible] Marianna Ghiglia, detentrici rispettivamente dei titoli piemontesi sui 100 [illegible] (1'20"8) e sui 200 [illegible] in 2'42"5.

Per la Libertas Cuneo, Ezio Ghibaudo, classe '86, seguito dagli allenatori Pierpaolo e Marco Briatore ai Regionali ha vinto quattro ori: 100 rana (in 1'18"20), 50 farfalla (30"80: nuovo primato provinciale: precedenti di Andrea Milanese della Cuneo nuoto e dello stesso Ghibaudo, 31"), 50 stile libero (27"50: primato provinciale eguagliato) e 100 stile libero (1'01"70). Ezio Ghibaudo ha inoltre contribuito al quarto posto nella staffetta 4x100 stile libero, fiancando con i compagni Andrea Servetti, Simone Santullo e Francesco Cerrone il nuovo record provinciale col tempo di 4'24"30, «soffiato» alla Cuneo nuoto (4'27").

Maria Serventi ha vinto il bronzo sui 100 dorso (1'20"50). «Concludiamo in modo esaltante gli Anni 90 che già tante soddisfazioni hanno dato al nuoto cuneese» dice il presidente Libertas Enzo Lotti.

Cinque titoli regionali, altrettanti record provinciali, quattro argenti [illegible] quattro bronzi, quinto posto a squadre Esordienti B, ottavo Esordienti A: è il ricco bottino del Centro sportivo del Roero di Sommariva Perno [illegible] Regionali. La staffetta [illegible] stile libero Esordienti B femminile (Marianna Manzone, Giorgia Murialdo, Giulia Seghesio e Jessica Petiti) hanno vinto [illegible] titolo [illegible] 2'19"60, abbassando [illegible] 6" l'attuale limite (sempre loro). Jessica Petiti s'è aggiudicata anche (con primati provinciali) i 50 dorso (36"80, precedente di Cristina Luciano, Simona Baravalle, Maria Servetti: 39"20), i 100 dorso (1'19"90: precedente 1'23"10 di Simona Marchiani) e 50 stile libero (32"10: precedente Simona Baravalle, 32"80).

Marianna Manzone ha vinto l'oro nei 50 stile libero e l'argento nei 100. Jessica Milea ha vinto due argenti (50 stile libero [illegible] 200 dorso a un centesimo dall'oro) e bronzo nei 100 stile libero, Giulia Seghesio ha conquistato il bronzo sui 200 stile libero; malgrado fosse reduce dall'influenza, Simone Saglia ha ottenuto un argento e un bronzo sui [illegible] 100 dorso; Fabio Giordano ha vinto il bronzo nei 200 dorso e un soffio dal podio. La staffetta Esordienti [illegible] femminile ha ottenuto il quinto posto nella classifica regionale col nuovo primato provinciale di 2'48"40: il precedente apparteneva alla Libertas Nuoto Mondovì (Barbieri, Fresia, Biscia e Luoni) con 2'49".

Entusiasmo per i tecnici roerini Albonico [illegible] Guerra: «Concludere al quinto e ottavo posto di società è un grande motivo di orgoglio, ma soprattutto ci confortano i risultati ottenuti dai nostri atleti. Abbiamo ottenuto tanto, il titolo della staffetta ci onora, vogliamo dedicare questo successo a Celestino Pellero, presidente del nostro Centro, deceduto pochi mesi fa».

Lorenzo [illegible]

[illegible] Cappella (Cuneo nuoto) ha vinto [illegible] competizioni

[illegible] (Cuneo nuoto) campionessa sui 100 [illegible]

CONFERENZA

[illegible] Mondovì parla Vittori, [illegible] tecnico di Mennea

Domani, alle 17, nel salone delle conferenze in corso Statuto [illegible] Mondovì, si parlerà [illegible] [illegible] [illegible] allenamento e qualità atletiche». Relatori Carlo Vittori (già allenatore di Mennea, Pavoni, Sabia, Azzaro, Crosa) [illegible] Robert Zotko, già responsabile [illegible] Settore salti della Nazionale cubana e della squadra Junior [illegible]ll'ex Urss. **[p. s.]**

[illegible]M

Scarnafigi, «La donna e lo sport»

Per il meeting del Panathlon Club Monviso Saluzzo-Savigliano, domani (ore 20,15) al «Monarca» di Scarnafigi, Marisa Zambrini di Vallescura interverrà sul tema «La donna e lo sport. Esperienza [illegible] vita vissuta nello sport [illegible] per lo sport». **[r. s.]**

[illegible]

Luca [illegible] (Alta [illegible] Tanaro) primo [illegible] Brescia

Nella prima prova del Campionato italiano, Luca Rosso, del «Team Trial Alta Valle Tanaro» ha vinto [illegible] Brescia la categoria Under, classe 250. Alla gara d'apertura hanno partecipato 44 aspiranti al titolo (otto le gare in programma). **[s. c.]**

BOCCE

Il programma delle partite di serie C

Stasera, dalle 21, sono in programma le sfide della quarta giornata del campionato società di serie C. [illegible] girone A: Busca-Sant'Albano; Carrù-Sommariva Bosco; Bm2 Narzole-Verzuolo. B: Tre Valli Villanova Mondovì-Autonomi Fossano; Vecchio mulino Caramagna-Beccaria Scarnafigi; Racconigi-Envie. Nel girone C: Auxilium Saluzzo-Forti Sani Fossano; Alba-Le Valli Niella Tanaro; Centallo-Vita Nova Savigliano. **[r. a.]**

[illegible]

Luca Betti senza fortuna [illegible] «Città di Torino»

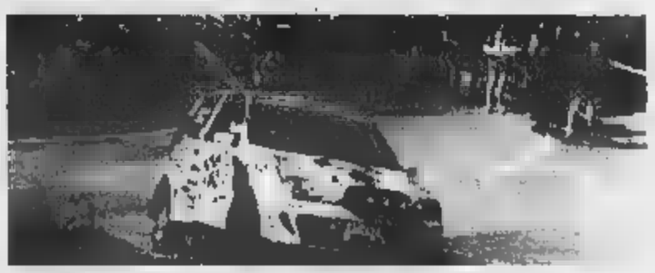

La «Fiat Seicento Sporting Kit Car» guidata dal pilota cuneese Luca Betti, con Simone Cuneo «navigatore» (nella Foto Service l'equipaggio) [illegible] Fiat Junior Rally Team, non è stata sfortunata al rally «Città di Torino». E' uscita di strada nel corso della quarta prova speciale, scivolando sulla macchia d'olio lasciata da una vettura transitata [illegible] precedenza. Nei primi due tratti cronometrati, Betti è rimasto a stretto contatto con i rivali più diretti. **[r. s.]**

GOLF

I risultati dei tornei al club di Cherasco

Sul «green» del Golf club Cherasco si è disputato il trofeo «Ait» (Associazione per la lotta alla trombosi), 18 buche stableford hcp. Nella prima categoria, primo Netto Stefano Pescarmona; primo lordo di Corrado Comaglia. [illegible] Seconda, primo netto Manlio Dardo; nella terza, primo Netto Virginio Botta, prima Ladies Franca Origlia; primo Seniores Teresio Berardo. Sempre a Chera[illegible] la squadra [illegible] Livio Dutto, Carlo De Palma, Giuseppe Manna e Adolfo Zanlungo ha vinto la prima edizione del trofeo «Prestige Carpets», 18 buche medal louisiana. **[r. a.]**

RENAULT CLIO.
IL MONDO E' LA MIA CITTA'.

Da L. 17.950.000**
€ 9.270,40**
**prezzo chiavi in mano I.V.A. esclusa.

FINANZIAMENTO
IN 30 MESI A INTERESSI ZERO*.

*Esempio di finanziamento: Clio RN lire 17.950.000; anticipo lire 3.950.000; importo finanziato lire 14.000.000; 30 rate mensili da lire 466.500; T.A.N. 0%; T.A.E.G. [illegible]; imposta bollo lire 20.000; spese dossier lire 250.000. Offerta valida fino al 31/3/1999 per vetture presenti in concessionaria. Salvo approvazione FinRenault.

È un'iniziativa delle Concessionarie Renault:

Pacini
Via Valle Po, 92 - Madonna Dell'Olmo
Tel. 0171415511
Via Cuneo, 37 - Mondovì
Tel. 0174552600

Camauto
Strada Statale 231, 12
Monticello d'Alba
Tel. 0173442082

Isocar
Via Fontana, 4
Borgo S. Dalmazzo
Tel. 0171269656

Marello
Via Revello, 11
Saluzzo
Tel. 0175249385

RENAULT

QUESTO E' ANCORA NIENTE. CHIAMA IL 155, ENTRA IN INTERNET CON INFOSTRADA.

Infostrada, la nuova compagnia telefonica degli italiani, è una società del Gruppo Olivetti.

Pro 365. Vuoi sfrecciare tra titoli, azioni, notizie? Inviare e scaricare dati e informazioni in tempo reale? Pro 365 è la nuova formula di abbonamento a Internet che fa per te. Ti colleghi ad altissima velocità, imboccando vie di accesso preferenziali (anche per linea ISDN), puoi servirti dell'assistenza con il numero verde dedicato, tutti i giorni dalle 8 alle 24; di tre caselle di posta elettronica da dieci MB e tre MB di spazio Web per il tuo sito. E questo è ancora niente, se pensi che 365 giorni di abbonamento, senza limiti di orario per il collegamento, costano solo £. 390.000 (IVA e costi telefonici di collegamento esclusi). Chiama subito il 155 Infostrada, per sapere dove puoi trovare Pro 365.

INTERNET

INFOSTRADA

www.infostrada.it

ANDORA

SALDI - SALDI - SALDI

al Gruppo Alta Italia

by ramello

la firma in pelli

VENDITA TOTALE

Cambio vecchia pelliccia e capo in pelle
valutati da 1 a 6 milioni!
...pagamento anche in 12 mesi senza interessi!

Orario invernale: 15,00-19,30
Sabato e Domenica: 10,00/19,30 continuato - lunedì chiuso
Andora, via C.Colombo, 34 tel. 0182. 85950

DOMENICA APERTO

EURO FISCO

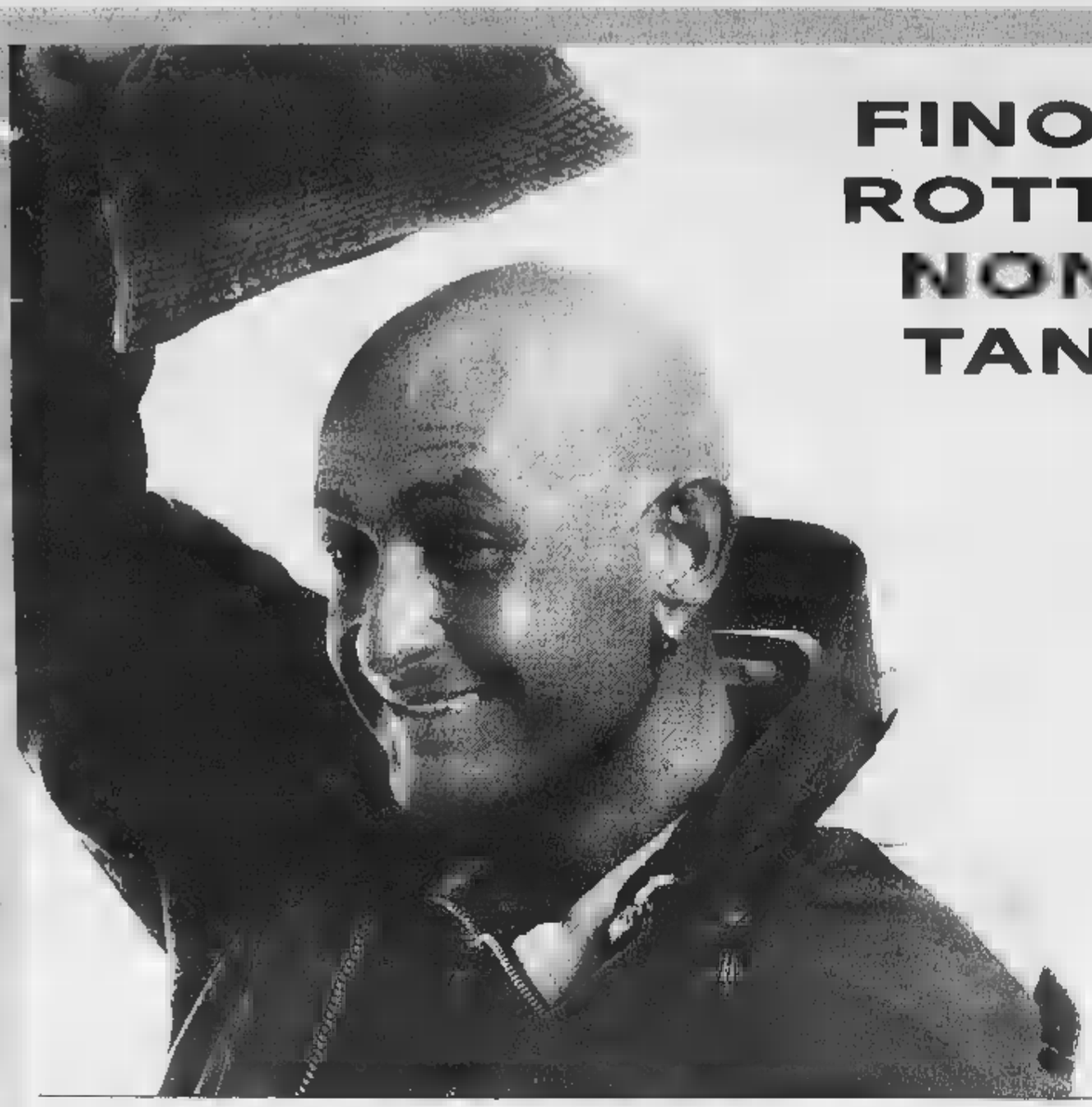

FINO A 4 MILIONI PER ROTTAMARE UN'AUTO NON CATALIZZATA? TANTO DI CAPELLO.

Fino a **3 milioni** di sconto sull'acquisto di **CITROËN BERLINGO**

Fino a **4 milioni** di sconto sull'acquisto di **CITROËN XSARA**

Fino a **2 milioni** di sconto sull'acquisto di **CITROËN SAXO**

Esempi di prezzi già scontati, inclusa Polizza Azzurro per 1 [redacted] (I.P.T. e spese di rottamazione escluse).

BERLINGO 1.4 X	XSARA [redacted] 1.4 [redacted]	[redacted] 3 porte
lire 19.940.000	lire 23.590.000	lire 13.870.000

POLIZZA AZZURRO CITROËN in caso di furto prevede: **sostituzione dell'auto** con modello identico o restituzione intero valore assicurato per passare ad altro modello Citroën, **auto sostitutiva** per 30 giorni in caso di riacquisto di una nuova Citroen, **marchiatura identicar** dell'auto, servizi **Banca Dati** e **Ritrovamento Patente.**

CITROËN

CITROËN. L'AUTO CHE TI PENSA

AUTO PAGANI

C.so Europa, 440

Tel.010.381391

GENOVA

DAL 25 AL 27 MARZO '99

OFFERTISSIME DA

Margherita · CONAD

IL TUO MIGLIORE VICINO DI CASA.

L./kg 1.690

MELE MORGENDUFT

FINOCCHI

RISERVATO AI COLLEZIONISTI DE "LE PENTOLE DA GRAN CHEF"! VENERDI' e SABATO GRADITE SORPRESE!

L./kg 1.690

- **BEVERA** Via Monera, 14
- **VALLECROSIA** Via C. Aprosio, 596 Via Don Bosco, 102
- **BORDIGHERA** Via Mameli, 7 Via F.lli Biancheri, 14 Via S. Antonio, 20
- **OSPEDALETTI** Via Jonquiere, 21
- **SANREMO** Via Giovanni Borea, 74 Via Matteotti, 67
- **POGGIO DI SANREMO** Via Grassi a Bianchi
- **COLDIRODI** P.zza S. Sebastiano, 37
- **TAGGIA** Viale Rimembranza, 22
- **ARMA DI TAGGIA** Via S. Francesca, 128
- **CIPRESSA** P.zza Mazzini, 5
- **S. LORENZO AL MARE** Via Vignasso, 31
- **IMPERIA** P.zza Mameli, 14 Via Garessio, 87 Via XXV Aprile, 25
- **PIEVE DI TECO** P.zza Cavour, 9
- **DIANO MARINA** Via C. Battisti, 89
- **ANDORA** Via C. Colombo Via Cavour, 46
- **ALB[redacted]** Via S. Giov. Bosco, 49
- **BORGHETTO S.S.** Via IV Novembre, 33/35
- **CERIALE** Via Pontetto, 68 Via Lungomare Diaz, 68
- **GARLENDA** Via Roma, 19/21
- **LOANO** Via Garibaldi, 150 Via Aurelia, 408
- **BORGIO VEREZZI** Via Matteotti, 58
- [redacted] Via N.S. del Monte, 48
- **CARCARE** Via Barrili, 127/129
- **STELLA SAN MARTINO** Via Teglia, 67
- **CELLE LIGURE** Via Alcardi, 41 Via Aracco, 34
- **PIETRA LIGURE** Via F. Crispi, 23
- **VARAZZE** Via Pero, 128 Via C. Battisti, 6 R
- **GENOVA BORZOLI** Via Borzoli, 119 R
- **GENOVA BEGATO** Via Urmea, 67
- **GENOVA PEGLI** Via Cesare Pavese, 128
- **GENOVA MANESSENO** Via Don Sturzo, 18
- **GENOVA** Via Cel, 36
- **CASELLA (GE)** Via Mondelli, 78
- **CAMPO LIGURE (GE)** Via Don Minzoni, 57

NEI SEGUENTI NEGOZI

Margherita · CONAD

L'assessore conferma: [redacted] si farà. Ma il primo cittadino: avevi giurato il contrario

Santena, è scontro sull'ospedale

Tra il sindaco e D'Ambrosio

SANTENA. E sul progetto dell'Hopital francese [redacted] Santena, adesso, [redacted] scontro aperto [redacted] Regione e Comune. Il via ai lavori? «La concessione edilizia [redacted] pronta, il terreno [redacted] destinato, manca solo la garanzia dell'accreditamento in Regione [redacted] può aprire il cantiere», dice il sindaco Benedetto Nicotra. «Niente ospedale e niente accreditamento, per ora. Se far [redacted] quel centro significa dover penalizzare Moncalieri [redacted] Carmagnola, allora dico no», replica D'Ambrosio.

L'ultima bagarre sulla storia infinita della clini[redacted] che dovrebbe nascere lungo la circonvallazione per Villastellone è esplosa alle 11 di ieri, quando Nicotra ha inviato a *La Stampa* e ai settimanali locali un fax con parole di stizza: «L'as[redacted] D'Ambrosio - attacca il sindaco di Forza Italia, parlando di giornalismo che tra[redacted] le parole - mi ha giurato di non aver mai detto "no" all'Hopital, nell'intervista rilasciata alla Stampa venerdì scorso». «Giurato cosa? Nicotra [redacted] ha capito - ribatte d'Ambrosio -. Io [redacted] il responsabile della [redacted]nità piemontese e confermo: per [redacted] non si parla [redacted] nuovo ospedale a Santena».

Anno settimo, ennesima puntata. A quando la parola fine? Nell'incertezza che [redacted] trascina e fra le battaglie di parole, Michel Veillet, direttore generale della Societé d'Investissement dans les Activites de Santè che deve realizzare l'ospedale, aspetta: «Credo nell'europeizzazione, credo nel progetto Santena, ma [redacted] intendo mettermi in [redacted] a polemiche. Cominceremo i lavori quando ci sarà [redacted] e verremo accettati». Dunque punto a capo, si riparte dal '92. Cioè da uno studio (definitivo?) [redacted] fattibilità: il presidente della regione Ghigo [redacted] l'assessore D'Ambrosio hanno incaricato l'Agenzia regionale dei servizi «di valutare l'impatto che il [redacted] ospedale avrà sull'Asl 8». «Perché nel '93 l'ipotesi era di realizzare una clinica privata - precisa l'assessore - poi tutto è cambiato, ora sarebbe una struttura in convenzione. E allora [redacted]co: ragioniamo. Come farei a mantenere i bravi medici [redacted] Carmagnola e Moncalieri se i cittadini di Carmagnola e di Moncalieri andranno [redacted] a Santena a farsi curare nel [redacted] francese?».

Per il sindaco Nicotra questa della Regione [redacted] una tesi inammissibile. Lui parla di «diversificazione del servizio», dai mali cronici della sanità pubblica esistente, [redacted] sfodera le sue ar[redacted] «Ci [redacted] americani che danno soldi ai francesi per fare un ospedale nel nostro territorio. Dovremmo forse dir loro che sbagliano? Che li devono portare [redacted] Lombardia [redacted] in Veneto, quei soldi?». Che l'Hopital [redacted] Piemont a Santena sia un progetto positivo o un boomerang, insomma, dipende [redacted] come lo si vuol considerare: «Io ci vedo solo qualità di servizi, posti di lavoro, competitività con l'esistente - incalza Nicotra -. Competitività [redacted] Non vogliamo [redacted] doppioni, [redacted] ci sarà un accreditamento dalla Regione l'obiettivo è di alleggerire gli ospedali pubblici dalle tante domande dei cittadini che alimentano [redacted] liste d'attesa interminabili».

Hopital significa oltre 200 mila metri quadri [redacted] struttura ipermoderna, 4 piani, [redacted] letti. Poi un pronto soccorso, un megaparcheggio, un albergo per i parenti dei ricoverati. «Non vogliamo [redacted] l'Asl 8 - insiste Nicotra - il nuovo ospedale servirebbe [redacted] supporto a tutte le strutture regionali, sul modello del Policlinico di Milano».

Come Michel Veillet, anche Giorgio Rabino, direttore dell'Asl 8, osserva i mari agitati: «Non sta a me esprimere un giudizio. Io dico solo che [redacted] la clinica francese avrà per [redacted] un ruolo di concorrente, ci attrezzeremo per confrontarci nella qualità. Ma dico anche che i finanziamenti che la Regione darà all'Asl [redacted] quelli del '97, 109 miliardi per la produzione. E se apre [redacted] nuova clinica quelle risorse saranno da dividere».

[redacted]

[redacted]

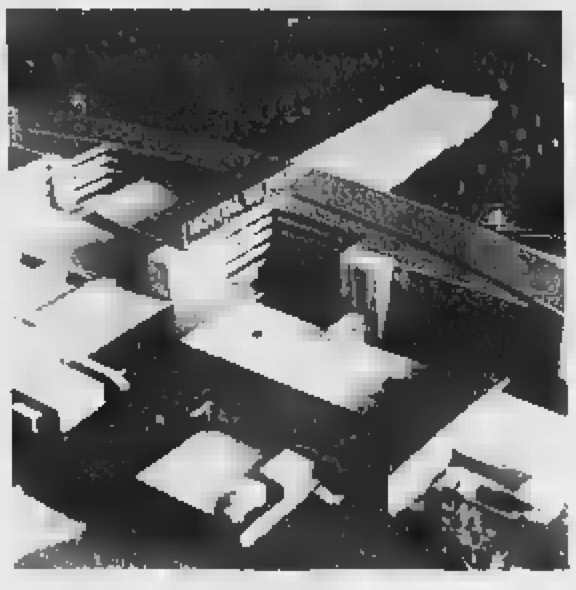

Il plastico dell'hopital francese [redacted] dovrebbe sorgere a Santena Un progetto in discussione da anni, [redacted] questi giorni l'assessore s'è pronunciato senza mezzi termini: [redacted] apro una struttura a Santena, ha detto, devo chiudere [redacted] ridurre Moncalieri o Carmagnola

I LETTI E LE SPECIALITA'

POSTI LETTO	346
LETTI DAY HOSPITAL	25
MEDICINA GENERALE	38
CHIRURGIA TORACICA	8
UROLOGIA	22
GINECOLOGIA	22
NEUROCHIRURGIA	23
[redacted]	23
CHIRURGIA VASCOLARE	17
CHIRURGIA ORTOPEDICA	33
CHIRURGIA [redacted] E DIGESTIVA	33
[redacted] ENDOCRINOLOGICA	17
CHIRURGIA OFTALMICA	22
CHIRURGIA ORL	12
CHIRURGIA STOMATOLOGICA	12
CHIRURGIA PLASTICA E RICOSTRUTTIVA	7
RIANIMAZIONE GENERALE	9
RIANIMAZIONE CARDIOLOGICA	8
RIANIMAZIONE NEUROCHIRURGICA	8
[redacted] NEUROLOGICA	22
RIABILITAZIONE GENERALE	22
RIABILITAZIONE CARDIOLOGICA	11

IN BREVE

[redacted]

[redacted] del mobile

BROSSASCO. Prestiti a tasso zero e rottamazione degli arredi per chi acquista i caratteristici mobili della Valle Varaita. Gli acquirenti dovranno limitarsi a rimborsare soltanto il capitale, in rate mensili o semestrali. A pagare gli interessi dei prestiti provvederanno il Comune di Brossasco, ideatore dell'iniziativa, e le singole ditte venditrici. L'agevolazione [redacted] prevista anche per chi deve arredare locali pubblici, bar o alberghi. «Stiamo attraversando, a livello nazionale, un periodo di crisi - spiega [redacted] sindaco, Domenico Amorisco (nella foto) - le vendite [redacted] mobili [redacted] arredi stagnano e i nostri magazzini [redacted] sovraccarichi di manufatti. Di qui la necessità di risolvere tempestivamente il problema della collocazione della produzione annuale rimasta invenduta».

Olcese, [redacted] torna [redacted] Novara

NOVARA. Si spostano da Roma a Novara le trattative per la vertenza Olcese. Ieri al Ministero del Lavoro è stato deciso di costituire a Novara un tavolo di trattativa che [redacted] convocato dal Prefetto: vi parteciperanno Regione, enti locali, sindacato e industriali per trovare soluzioni alternative per i [redacted] lavoratori che perderanno il posto. Per questi c'è la concreta possibilità di ottenere 24 [redacted] di cassa integrazione.

Lezione di [redacted] con [redacted] Ricci

SANREMO. Antonio Ricci, autore e ideatore di successo di programmi televisivi, incontra oggi gli studenti di Sanremo sul tema «educazione attraverso la satira: ridere e capire». L'incontro è fissato per [redacted] 10,30 al Palafiori di Sanremo nell'ambito della manifestazione del «World educational market». Il [redacted] marzo alle 20.30 Antonio Ricci verrà premiato con il «Delfino d'oro», ovvero l'«educational award» per il suo primo libro «Striscia la Tv».

Iscrizioni [redacted] per il raduno Alfa Romeo

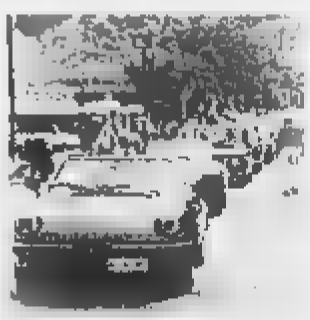

ALESSANDRIA. Si accettano ancora iscrizioni (tel. 0347-0702948) al raduno di primavera di domenica 28, organizzato dall'Alessandria Alfa Romeo Club e battezzato «Sulle strade dell'Ovadese». Possono partecipare vetture Alfa Romeo costruite non oltre il '75: il limite non vale per le sportive. Il ritrovo per i partecipanti è fissato tra le [redacted] e le 9.30 davanti alla concessionaria Alfa Romeo «Evoluzione» di Ovada, in via Rocca Grimalda. Il corteo partirà alle 10 per Cimaferle e giungerà ad Acqui alle 11.30: ci sarà il tempo per una visita al centro storico, prima del pranzo all'hotel Nuove Terme. Quindi la carovana ripartirà alle 15.30 verso Rocca Grimalda e percorrerà la strada che tocca Visone, Prasco e Cremolino. Il rientro ad Ovada, per la premiazione, è previsto alle 18.15. Nella foto l'ultimo raduno [redacted] Savona.

Diciassettenne sparita da casa

CHIAVARI. Una ragazza di 17 anni Cristina Arena si è allonta[redacted] da casa martedì 16 scorso e da allora i genitori non hanno più notizie. Cristina [redacted] uscita [redacted] casa, in via Trieste, verso le 19 dicendo che sarebbe andata a fare spese in centro ma non è più tornata. La madre Dina Raggio e il patrigno Francesco Gatto hanno fatto stampare centinaia di volantini, distribuiti in tutta la cittadina, con l'appello alla giovane.

Trasporti europei convegno a Biella

BIELLA. Passa da Città Studi il futuro dei trasporti europei: domani, nel centro-convegni di Biella, si terrà un importante seminario sulle reti transeuropee, organizzato dal Comitato delle regioni dell'Ue. Fra gli [redacted]vitati il ministro Enrico Letta, l'assessore regionale William Casoni e l'euro-dirigente Roberto Salvarani. Il summit servirà anche ad affrontare il problema della Pedemontana biellese, irrisolto da decenni.

Pronto il guado sul Tanaro adesso [redacted] il nuovo ponte

ASTI. Il guado sul fiume Tanaro ad Asti tocca ormai le due sponde (nella foto). L'attraversamento prefabbricato che consentirà il transito di veicoli e pedoni durante il rifacimento del ponte di [redacted] Savona, è stato realizzato su grandi tubi metallici sui quali correrà la strada. Il ponte provvisorio, che è costato un miliardo e mezzo circa, sarà percorribile da lunedì 31 maggio quando anche le strade di collegamento saranno ultimate.

Subito dopo l'impresa «Sacaim» di Venezia procederà all'abbattimento del ponte stradale e ferroviario di corso Savona e alla costruzione di quello nuovo (costo dell'opera 11 miliardi). L'intervento rientra nei piani di messa in sicurezza della città dopo l'alluvione del novembre 1994.

IL CASO

[redacted]

Dopo le violenze su una bambina nigeriana e le dichiarazioni dell'assessore Lepri

Infibulazione, appello della Procura

Aperta un'inchiesta: «Denunciate le mutilazioni»

[redacted]

L'invito è rivolto soprattutto ai medici contattati per interventi di amputazioni genitali sulle figlie di immigrati

[redacted]NCHIESTA sull'infibulazione in città. Voci, sussurri, [redacted]gnalazioni arrivano [redacted] più parti. E ora la Procura ha deciso di andare a fondo [redacted] un problema [redacted] che sta scatenando molte polemiche. Il procuratore capo Francesco Marzachì lancia una sorta di appello, che è anche un invito preciso: «Sarebbe opportuno che chi, per un motivo o per [redacted] altro, è venuto a conoscenza di casi [redacted] mutilazioni su bambini si faccia vivo nei nostri uffici. E ci racconti tutto, indicando nomi e cognomi. Oppure ci scriva e ci informi di quello che [redacted]. [redacted]giunge: «Nessun medico, al quale [redacted] sarebbero rivolte famiglie per l'infibulazione delle figlie, ha creduto opportuno farsi vivo [redacted] noi».

In via Tasso c'è un fascicolo aperto, il titolare dell'inchiesta è il sostituto procuratore Giuseppe Riccaboni. L'ipotesi d'accusa per [redacted] si procede contro ignoti [redacted] quella di lesioni personali gravissime. Sul suo tavolo sono arrivati gli atti del convegno «Figlie d'Africa mutilate», tenuto il [redacted] febbraio al circolo della Stampa. In quella occasione [redacted] professor Gargiulo, del Maria Vittoria, [redacted] detto che che «negli ultimi anni ho visto almeno dieci volte le terribili conseguenze di questa tradizione tribale». E aveva riferito di aver saputo da alcune donne che nella nostra città esistono riferimenti precisi per le straniere che continuano a sottoporsi alla mutilazione dei genitali».

Ed era stato indicato anche un [redacted] quello di [redacted] ragazza somala di 18 anni, con [redacted]vi complicanze legate alla pratica tribale, che si era recata al Maria Vittoria per essere curata, [redacted] anche chiesto che fosse comunque salvaguardata l'infibulazione.

E poi all'inizio di marzo c'era stato l'episodio della bambina nigeriana di tre anni che frequenta un asilo del centro storico [redacted] della città. Il caso era stato segnalato all'autorità giudiziaria dai medici dell'ospedale Regina Margherita, dove la bimba era stata portata per una infezione alle vie urinarie. I sanitari avevano scoperto che [redacted] stata provocata dall'amputazione di parte degli organi genitali, probabilmente durante una vacanza in Nigeria.

E l'altro giorno l'assessore all'assistenza Lepri, rispondendo ad [redacted] interrogazione, ha rivelato che dieci famiglie immigrate si so[redacted] rivolte a pediatri per chiedere interventi di mutilazioni genitali sulle loro figlie. L'assessore ha spiegato che i dati gli erano arrivati da una cooperativa di mediazione culturale che opera al Sant'Anna. E subito Silvio Viale, dei Verdi, ha scritto all'Ordine dei medici per sollecitare un'indagine per verificare la dimensione del fenomeno. E di attivare un osservatorio al fine di sensibilizzare i medici a scoraggiare pratiche di quel tipo. La Procura [redacted] è [redacted] in contatto ieri [redacted] l'assessore per conoscere il nome della cooperativa. Poi il magistrato cercherà di risalire [redacted] medici che sono stati contattati. Si tratta di capire se esiste una pratica diffusa dell'infibulazione, [redacted] sono soltanto casi isolati.

La pratica dell'infibulazione sarebbe piuttosto diffusa [redacted] città. Sopra, il procuratore capo **Francesco Marzachì**

[redacted]

SAPER SPENDERE

Gemme «bombardate» Timore per [redacted] anello

S[redacted] cristalli [redacted] rocca bombardati in un reattore nucleare». [redacted] la ricorda bene, Linda, questa frase del gioielliere quando - anni fa - acquistò un anello in un negozio torinese. E ricorda anche di [redacted] letto in passato qualche articolo sui «collier potenziali killer», proprio grazie alle gem[redacted] «bombardate».

E' preoccupata: «Rappresenta un rischio per la mia salute questo anello che mi piace molto? Altre gioie con le quali è stato in [redacted] diventate a loro volta pericolose? E inoltre tutto questo vuol dire che [redacted] pietre sono scadenti?».

Il dottor Sergio Della Valle, perito [redacted] tribunale per i preziosi, non ha dubbi sul fatto che «le gemme [redacted] colore scadente spesso vengano sottoposte a trattamenti che ne migliorino la colorazione».

Spiega: «I metodi usati sono diversi [redacted] tra questi quello per "irraggiamento"; tra questi la scelta migliore è rappresentata dai "raggi gamma" che non inducono radioattività. E i mutamenti [redacted] quarzo sottoposti a questi [redacted] sono eccezionali: può assumere colorazioni del giallo, verde o viola. E' impossibile descrivere qui le tecniche sofisticate usate e i meccanismi che intervengono nei cambiamenti di colore delle gemme, alcuni anche solo temporanei».

E che cos'è [redacted] «cristallo di rocca»? «Nient'altro che quarzo incolore».

Che il problema esista («anche [redacted] il fenomeno non [redacted] certo ancora allarmante») lo dimostra che «in alcuni stati produt[redacted] gemme, e tra questi Bra[redacted] e Thailandia, le autorità [redacted] attente al problema e indaghino sull'uso eventuale e illecito di [redacted] nucleari (le radiazioni sono di solito generate dall'isotopo radioattivo cobalto 60) e facciano prove per individuare eventuale radioattività residua nelle gemme trattate, che spesso [redacted] il passar del tempo».

Secondo l'esperto esiste un metodo "casalingo" - [redacted] certo del tutto affidabile» [redacted] - e consiste nel porre la gemma sospetta di radioattività per una notte sopra una pellicola fotografica».

Ma subito insiste: «Una radioattività riconosciuta nociva si verifica veramente di rado. Con la "spettroscopia [redacted] raggi gamma" si può determinare quanto durerà l'emissione di eventuali radiazioni e di conseguenza stabilire quando le gemme possono essere messe in commercio senza alcun rischio». La lettrice dorma sonni tranquilli e indossi il suo anello [redacted] timore per la [redacted] salute.

★ Una lettrice desidera fare cambiare la montatura [redacted] un anello «con un brillante di valore» e scrive: «Ci si può fidare oppure [redacted] ritrovo una nuova montatura [redacted] un "nuovo" brillante più brutto o addirittura fasullo?».

Il dottor Sergio Della Valle dice subito: «Si tratta di [redacted] rapporto [redacted] fiducia tra cliente e orefice. Un [redacted] artigiano o commerciante, ha una professionalità e un nome da difendere, svolge un lavoro basato essenzialmente sulla fiducia [redacted] stima del cliente, sarebbe un folle se [redacted] di sostituire un brillante con un altro [redacted] con una pietra imitazione. Se qualcuno facesse analizzare il brillante prima e dopo l'op[redacted], tutto verrebbe alla luce.

«Il consiglio alla lettrice, se non ha in mano una garanzia di vendita, [redacted] di fare accertare le caratteristiche della pietra da un professionista qualificato. Quando si rivolgerà a una ditta per il cambio dell[redacted] montatura dovrà farsi rilasciare una ricevuta. E' vero, comunque, che [redacted] esistono prassi né garanzie precise: l'unica garanzia è la serietà e il buon nome di un [redacted] gioielliere».

★ Per Nora, [redacted] di zucca. «Sbucciare,[redacted] semi e filamenti, affettare. Disporre le fette in una terrina. Per un chilo di zucca, mescolare due bicchieri di [redacted]qua con [redacted] litro di [redacted] lasciare in infusione per [redacted] notte. Togliere dalla marinata, [redacted] con [redacted] zucchero, profumo di cannella, buccia di cedro a listarelle. Cottura lenta, al minimo mescolando. Il composto deve disfarsi e condensarsi».

[redacted]

In piazza d'Armi

[redacted] dei [redacted] quattro spacciatori

Una parte della droga la tenevano in tasca, il resto lo nascondevano vicino ai muretti, nei cestini, nelle panchine del giardino pubblico. I controlli in piazza d'Armi dei carabinieri della compagnia Mirafiori hanno portato all'arresto quattro spacciatori extracomunitari e al recupero di 300 grammi di hashish. Il blitz l'altra sera, tra le 20 e la mezzanotte, quando le pattuglie dei carabinieri hanno circondato la zona attorno all'Onda, la struttura occupata dagli squatter [redacted] dei giardini di piazza d'Armi. Zona che da qualche [redacted] si [redacted] trasformata in un punto di ritrovo per alcuni spaccitori e i loro clienti. Nascondere lo stupefacente [redacted] ha comunque evitato le manette [redacted] tre marocchini ed [redacted] algerino, tutti clandestini. I loro nomi: Mohamed Merdass, 27 anni, Cheb Driss, di 35, Ohi[redacted] Klide, [redacted] anni e l'algerino Said Rafik, di 18.

Greenpeace: annullate i mondiali di off-shore

SAVONA. Greenpeace contesta [redacted] Mondiale Off-shore a Savona e chiede l'intervento del Governo per bloccare la prova prevista per il 23 maggio. I motori dei bolidi del mare potrebbero interferire sulla presenza dei cetacei. «Peggiore scelta, in tutto il Mediterraneo, [redacted] si poteva poteva fare». La zona della gara [redacted] infatti una delle aree più importanti per l'alimentazione e la riproduzione della balenottera comune, di grampi e globicefali.

Lavori in [redacted] è tregua di Pasqua

IMPERIA. Sta già per scattare la «tregua» pasquale sull'Autofiori, [redacted] l'interruzione di tutti i lavori per facilitare l'afflusso nel tratto da Savona a Ventimiglia. I cantieri chiuderanno dopo il turno pomeridiano di domani e l'interruzione proseguirà f[redacted] al 7 aprile compreso. Nel ponte festivo del '98, [redacted] 114 chilometri dell'Autostrada dei Fiori si [redacted] raggiunto un record di transiti: quasi [redacted] mila.

Sul [redacted] c'è [redacted]

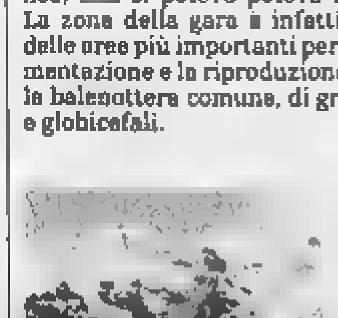

VARALLO. Tredici anni dopo, l'effetto Cernobil [redacted] ancora ben presente nel ghiacciaio del Monte Rosa (foto) che [redacted] stato [redacted] primo italiano ad essere studiato nell'ambito del progetto europeo «Alpclim». E' quanto emerso [redacted] all'apertura del convegno sull'ambiente e la climatologia alpina. Ai 4.250 metri del Colle del Lys è stata fatta una perforazione da [redacted] si [redacted] rica[redacted] una [redacted] 80 metri di lunghezza e dieci centimetri di diametro. Le analisi hanno rilevato un elevato livello di tritio a [redacted] metri di profondità, che può [redacted] attribuito ai [redacted] nucleari in atmosfera dell'inizio anni Sessanta, e un alto livello radioattivo (cesio 137) [redacted] 25 metri, imputabile alla catastrofe di Cernobil del 1986. Il convegno proseguirà oggi e domani [redacted] sessioni chiuse al pubblico.

Regione Piemonte

Ministero dell'Università e della Ricerca Scienifica e Tecnologica

Associazione CentroScienza

IX Settimana della Cultura Scientifica e Tecnologica

dal 21 al 29 marzo 1999

Incontri Conferenze Visite Guidate

Liceo Scientifico Statale «F. Vercelli»
L'OCCHIO
dal 21 al 27 marzo
e dal 29 ■ 31 marzo
Via dell'Arazzeria, 6 - Asti

INCONTRO
Orario: 8.30 - 13.30
Per informazioni e prenotazioni:
Vanda Alfani - Tel. 0141 215370

Liceo Scientifico Statale «F. Vercelli»
L'ATOMO DI CARBONIO
dal 22 al 31 ■
Via dell'Arazzeria, 6 - Asti

MOSTRA
Orario: 8.30 - 13.30

Per informazioni ■ prenotazioni:
Gabriella Cacciabue - Tel. 0141 215370

Osservatorio Astronomico di Torino
DAL SOLE ALLE GALASSIE
Istituto Tecnico «A. Avogadro», Corso S. Maurizio, ■ - Torino

CONFERENZE
Per informazioni e prenotazioni:
Walter Ferrari - Tel. 011 8101930

Liceo Classico Statale «G. ■ Q. Sella»
■ ROCCAVILLA
27 marzo
Via Addis Abeba, 20 - Biella

MOSTRA
Ingresso libero
Orario: 10 - ■

Per informazioni e prenotazioni:
Loretta Questa - Tel. 015 562594

CNR
Istituto di Metrologia «G. Colonnetti»
FORMAZIONE METROLOGICA
23 ■ 24 ■
Area Ricerca «Miraflori» - Istituto CNR
Strada ■ Cacce, 73 - Torino

MOSTRA
Orario di inizio: 8.30 - 9.30 - 14.00 - 15.00

Per informazioni ■ prenotazioni:
Franco Lanza - Fax 011 3977347

CNR
Istituto di Ricerca
per la Protezione Idrogeologica nel Bacino Padano
LA PROTEZIONE IDROGEOLOGICA
23 e 24 marzo
Area Ricerca «Miraflori» - Istituto CNR
Strada delle Cacce, 73 - Torino

VISITA GUIDATA
Orario: 9 - 17

Per informazioni e prenotazioni:
C. Tantaro, M. Arattano - Tel. 011 343574

CNR
Istituto di Fitovirologia Applicata
ISTITUTO DI FITOVIROLOGIA APPLICATA
23 ■ 24 marzo
Area Ricerca «Miraflori» - Istituto CNR
Strada delle Cacce, 73 - Torino

VISITA GUIDATA
Orario: 8.45 - 17.30

Per informazioni e prenotazioni:
Riccardo Lenzi - Fax 011 343809

Associazione ASSA
GLI STUDENTI E IL SITO MINERARIO DI BROSSO
28 marzo
Via delle Miniere 9, Lessolo - Fraz. Calea - Ivrea

MOSTRA E VISITA GUIDATA
Orario: 10 - 13

Per informazioni e prenotazioni:
Roberta Anau - Tel. 0125 58618

Scuola Elementare Statale di Tornaco
RECUPERO AMBIENTALE
27 ■
Via Quintino Sella, 1 - Tornaco (NO)

VISITA GUIDATA
Orario: 10 - 12

Per informazioni:
Scuola Elementare Statale di Tornaco (NO) - Tel. 0321 846240

Politecnico ■ Torino
LA MEMORIA POLITECNICA
■ ■ al ■ ■
Corso Duca degli Abruzzi, 24 - Torino

MOSTRA
Orario: 9 - 18

Per informazioni ■ prenotazioni:
Ester Basile - Tel. 011 5646129

ENEA Ente per ■ nuove Tecnologie, Energia ■ l'Ambiente
Centro Ricerche di Saluggia (VC)
RICERCA E INNOVAZIONE
24 marzo
Strada Crescentino - 13040 Saluggia (VC)

VISITA GUIDATA
SEMINARIO
Orario: ■ - 16

Per informazioni e prenotazioni:
Giulia Menchetti - Tel. 0161 483396

Istituto Elettrotecnico Nazionale «Galileo Ferraris»
LABORATORI APERTI
dal 22 al 26 ■
Strada delle Cacce, 91 - Torino

VISITA GUIDATA
Orario: 9 - 12

Per informazioni e prenotazioni:
■. Berio, E. ■ - Tel. 011 3919523/4

CeSMAP - Centro Studi e Museo d'Arte Preistorica ■ Pinerolo
LA FISICA OTTOCENTESCA E CONTEMPORANEA
■ 20 marzo al ■ aprile
V.le Kennedy, 30 - Pinerolo (TO)

CICLO DI CONFERENZE ■■■■■■■■
Orario: Feriali ■ - 11 Festivi 10 - 12

Chiuso il 3-4-5- aprile
Per informazioni ■ prenotazioni:
I.T.I.S. Porro di Pinerolo - Tel. 0121 391311

Ministero dell'Università e della Ricerca Scientifica e Tecnologica
Regione Piemonte
Associazione CentroScienza
In collaborazione con il Provveditorato agli Studi ■ Torino
■ «La Stampa-Tuttoscienze»

STARLAB
IL CIELO A ■■RTATA DI MANO
dal 15 al 26 marzo 1999
Istituto Internazionale «Edoardo Agnelli»
C.so Unione Sovietica, 312 - Torino

PLANETARIO
Dal Lunedì ■ Venerdì dalle 9.00 alle 17.00
su prenotazione per le classi della Scuola Media Inferiore

Prenotazioni: CentroScienza
Via San Francesco da Paola, 16 - 10123 Torino
Tel. 011 8394913
E-mail: centroscienza@extramuseum.it
www.extramuseum.it/centroscienza/

Ministero dell'Università e ■■■ Ricerca Scientifica e Tecnologica
Regione Piemonte
Associazione CentroScienza
CSELT Gruppo Telecom Italia
■ collaborazione ■■■ «La Stampa-Tuttoscienze»

CYBERDAY
LA GIORNATA DELLE RETI
26 marzo 1999

INCONTRO
ore 9.30 Auditorium
CSELT Via Reiss Romoli, 274 - Torino

Prenotazioni: CentroScienza
Via San Francesco da Paola, 16 - 10123 Torino
Tel. 011 8394913
E-mail: centroscienza@extramuseum.it/centroscienza/
www.extramuseum.it/centro

Istituto Internazionale «Edoardo Agnelli»
e in collaborazione ■■■ l'Osservatorio Astronomico di Torino,
il Gruppo Astrofili W.Herschel ■ Torino,
il Gruppo Astrofili Monferrini

STELLE SULLA CITTÀ
Istituto Internazionale «Edoardo Agnelli»
C.so Unione Sovietica, 312 - Torino

CICLO DI CONFERENZE

Per informazioni:
Valter Rossi tel. 011 ■■■■■
E-mail: agnelli@agnelli.it
http://www.agnelli.it/astra/settimana.htm

in collaborazione ■■■

■■ STAMPA
tuttoscienze

Info: CentroScienza Tel. 011 8394913
centroscienza@extramuseum.it www.extramuseum.it/centroscienza/

[redacted] pubblicità su
LA [redacted]

publikompass

10126 TORINO
Corso Massimo d'Azeglio, 60 - Tel. 011.666.52.11

LA STAMPA

GENOVA
E LEVANTE

Giovedì 25 Marzo 1999 — LV 85

GENOVA, PIAZZA PICCAPIETRA [redacted] - TEL. 010.59.58.879 / FAX 010.532.272
PUBBLICITA': PUBLIKOMPASS S.P.A. VIA C. R. CECCARDI, 1/14 - TEL. 010.54.01.84 / FAX 010.59.08.58

[redacted] pubblicità [redacted]
LA STAMPA

publikompass

16121 GENOVA
Via C. R. Ceccardi, 1/14 - Tel. 010.540.164

In arrivo trecentomila cartelle per la tassa sui rifiuti: tariffe più care

Ici, uno sconto ai pensionati

Detrazione di 500 mila lire per i meno abbienti

[redacted]VA. Partono nei prossimi giorni trecentomila cartelle per le imposte sui rifiuti, mentre l'assessore [redacted] bilancio del Comune, Alberto Ghio, fa il punto definitivo sull'Ici. Siamo in primavera, stagione di «rastrellamento», da parte delle autorità municipali, [redacted] risorse fondamentali per la vita pubblica.

[redacted] L'assessore Ghio ha confermato che l'Ici, a livello ordinario, resta fissata al 6,2 per mille, una delle aliquote più alte d'Italia. L'aliquota delle detrazioni è invece ferma a [redacted],8 per mille per la prima casa. Rispetto agli anni precedenti, però, l'amministrazione ha introdotto un aumento sensibile dell'abbattimento per la prima casa per i pensionati al minimo [redacted] per le pensioni sociali: [redacted] di [redacted] mila lire, una cifra che sovente è addirittura superiore all'importo della tassa. Precedentemente era soltanto di 350 mila lire. Poi c'era [redacted] un «gradino» [redacted] 400 mila.

Per gli appartamenti del [redacted] storico o di valore artistico o storico c'è un abbattimento del 4 per mille. Ci sarà invece una «punizione» per chi [redacted] ostina a tenere sfitti gli appartamenti: 6,2 il primo anno, 7 il secondo, 8 dopo il terzo. Sulla base delle previsioni di massima si pensa di ottenere per quest'anno un gettito di 315 miliardi, 5 di meno dell'anno [redacted] (diminuzione della popolazione?).

[redacted] Le cartelle per la riscossione della tassa sullo smaltimento dei rifiuti urbani, che, come aliquota, ha già fatto segnare un incremento del 10% rispetto al 1998. Le circa 300 mila cartelle saranno inviate tra il 29 [redacted] il 5 aprile. Si potrà pagare in solido oppure in quattro rate: il pagamento dovrà essere effettuato entro 16 giorni dal ricevimento dell'avviso [redacted] della documentazione. Com'è noto si può pagare agli uffici postali [redacted] presso le esattorie del San Paolo [redacted] della Carige.

L'assessore Alberto Ghio ha spiegato che la prassi [redacted] la medesima dell'anno scorso, [redacted] che l'amministrazione, nelle bollette di quest'anno ha cercato [redacted] le spiegazioni più semplici e chiare, per venire [redacted] incontro alle richieste della popolazione, soprattutto gli anziani. Le famiglie monocellulari, di single, [redacted] abbattimento del 30% della spesa.

L'imposta sui rifiuti ha un obiettivo preciso: deve consentire all'Amiu di raggiungere il pareggio, soprattutto in vista della completa privatizzazione. Per il momento le spese del servizio sono coperte dall'introito dell'imposta per l'86% circa. Per [redacted] momento il pareggio tecnico è raggiunto con la quota pagata dai Comuni liguri che si servono della discarica di Scarpino per i loro rifiuti.

Si va dunque, ha concluso l'assessore, [redacted] sorte [redacted] razionalizzazione: [redacted] c'è ancora un vero [redacted] proprio abbattimento ma si punta a dare un maggior servizio, in chiave di produttività: per la fine di questa settimana è stato indetto, dalla Cispel e dell'Amiu, [redacted] convegno di vasto respiro sull'argomento.

[redacted] Lingua

RIFIUTI

Wwf: la Liguria è ultima

La Liguria è il fanalino di coda fra le regioni dell'Italia settentrionale nella raccolta differenziata dei rifiuti: sotto la Lanterna [redacted] recupera [redacted] questo sistema solo il 6% della spazzatura contro il 17% della media registrata nel nord Italia. Dopo Genova nella classifica c'è solo Trieste. Questi dati verranno comunicati da Stefano Lenzi del Wwf durante il convegno organizzato dalla Cispel [redacted] teatro Amga [redacted] via SS. Giacomo [redacted] Filippo sul riutilizzo dei rifiuti che inizia [redacted] e terminerà il 27 marzo. Secondo il Wwf il Piano regionale [redacted] inadeguato rispetto alle scadenze fissate a suo tempo dal decreto Ronchi che impone a tutti i comuni italiani di raggiungere, entro il 2003, il 35% [redacted] raccolta differenziata. Già entro la fine di quest'anno, però, dovrebbe [redacted] raggiunta la quota del 15%. Per rispettare questi termini, [redacted] il Wwf, occorre rivedere il Piano regionale che era stato varato nel febbraio scorso. [m. c. c.]

Schedina Superenalotto in piazza Massena

La fortuna bacia Genova 4 miliardi per un «5+1»

Potrebbe trattarsi di un sistema I precedenti sotto la Lanterna

GENOVA. Ieri [redacted] a Genova è stato realizzato al Superenalotto un «5+1» che ha fruttato all'ignoto vincitore bene 3 miliardi [redacted] milioni. La giocata [redacted] effettuata nel cuore del quartiere di Cornigliano, in piazza Massena, presso la tabaccheria Tabbi, di cui è titolare Livia Repetto. Al momento in cui si è diffusa la notizia della fortunata estrazione, la tabaccheria era ovviamente chiusa e [redacted] è stato possibile rintracciare neppure telefonicamente la signora Livia Repetto.

Nella notte la piazza che non è collocata in una zona di transito, [redacted] rimasta deserta perché tra l'altro non [redacted] neppure bar. Per [redacted] momento, sono possibili tutte le illazioni. Vincitore casuale e solitario oppure vincita collettiva perché frutto di un complesso e articolato sistema? Genova da qualche tempo sembra favorita dalla fortuna [redacted] al gioco, quasi a ribadire e a confermare il ruolo storico di città dove il gioco d'azzardo e le scommesse d'ogni tipo hanno sempre allignato, come [redacted] nella tradizione portuale e marinaresca.

Ma, fermandoci agli episodi più recenti, va ricordato che il 27 febbraio di quest'anno uscì proprio sulla ruota di Genova, dopo ben 137 settimane di attesa, [redacted] fatidico 39 che aveva scatenato una escalation di giocate. In quell'occasione [redacted] calcolò che grosso modo [redacted] ministero delle Finanze avrebbe pagato soltanto a Genova e nel [redacted] circondario oltre 44 miliardi di vincite. Ma c'è anche chi sostiene [redacted] che le cifre giocate nelle precedenti 137 settimane erano state vistosamente superiori.

Un'altra vincita di tutto rispetto è stata realizzata alla fine [redacted] di gennaio nel quartiere di Sampierdarena [redacted] meno di un chilometro da Cornigliano, quando furono vinti due miliardi al Totogol. In tutte le precedenti occasioni i vincitori sono rimasti completamente sconosciuti. A[p. l.]

VENTIQUATTR'ORE

FINANZA

Esercitazione di cani antidroga fra [redacted] studenti

Domani mattina gli studenti del quarto e quinti anno del liceo scientifico Lanfranconi [redacted] a una esibizione delle unità cinofile della Guardia di Finanza. La dimostrazione è [redacted] richiesta dai ragazzi nell'ambito delle iniziative [redacted] Comitato per le tossicodipendenze [redacted] la Questura. [m. c. c.]

REGIONE

Mazzarello va nel consiglio [redacted] trasporti

Il vicepresidente della giunta regionale Graziano Mazzarello è stato designato dalla conferenza dei presidenti delle regioni nel Consiglio nazionale dei trasporti. «E' un riconoscimento dell'importanza della Liguria - spiega - in questo settore». [m. c. c.]

[redacted]

Corso di aggiornamento sull'Iva e sull'informatica

Il presidente dell'ordine dei commercialisti, Giancarlo Strada, ha organizzato per questo pomeriggio alle 17,30 un corso di aggiornamento sugli aspetti operativi della dichiarazione Iva. Martedì alle 15, sempre nella sede di [redacted] Fiasella, ci sarà un incontro sul tema «Internet: nuovo strumento per la professione». [m. c. c.]

GASLINI

Convegno sul rapporto fra pediatra e [redacted]

Oggi alle 14,45, [redacted] Gaslini, si svolgerà un incontro sul tema i rapporti fra il pediatra e la bioetica organizzato dalla direzione scientifica dell'ospedale e dal dipartimento di pediatria. [m. c. c.]

IMPRESE

Presto [redacted] Sportello unico per [redacted] attività produttive

Regione, Province e Comuni hanno ribadito l'importanza per la nascita rapida dello Sportello unico per le attività produttive. E' [redacted] ribadito ieri nel convegno in Regione promosso dall'Anci. [m. c. c.]

La Polmare ha denunciato altre 11 persone, tre i latitanti, recuperate 50 vetture

Auto rubate da Genova al Nordafrica

Undici arresti per un traffico internazionale di fuoriserie

GENOVA. Un traffico internazionale di auto rubate in Italia e destinate al Marocco è stato scoperto dalla Polmare, che ha smantellato una rete di ladri e ricettatori italiani e nordafricani. Undici gli arrestati e tre i latitanti, tra cui il genovese ritenuto [redacted] capo dell'organizzazione. Undici i denunciati.

I ricercati [redacted] Enrico Veroggio, 52 anni, genovese, e i marocchini Abdelmalek Ezzine, 31 anni, residente in provincia di Brescia, Najib Tounsi, 27 anni, residente a Verona. Le altre misure [redacted] custodia cautelare in carcere riguardano: Dario Botto, 32 anni, di Racconigi, Federico Pinna, [redacted]3 anni, genovese, Luigi [redacted] Leo, 29 anni, di Cervia, già scarcerati e sottoposti a obbligo di dimora [redacted] firma: Luigi Parodi, [redacted] anni, ge[redacted] Davide Spagnuolo, [redacted] anni di Masone, Benito Lovaglio, 69 anni, torinese, Manssour El Haiboubi, 27 anni, residente in provincia di Brescia, Redouane Moutalib, [redacted] anni, residente in provincia di Padova, Mustapha Bouras, [redacted] anni, residente a Milano, tuttora detenuti.

Due degli undici arrestati: da sinistra Dario Botto e Federico Pinna

L'organizzazione operava [redacted] tutta l'Italia settentrionale. I nordafricani residenti nelle principali città di Liguria, Piemonte, Lombardia [redacted] Veneto si occupavano del furto vero [redacted] proprio, scegliendo sempre veicoli lasciati incustoditi [redacted] le chiavi [redacted] nel quadro comandi. Questo per [redacted] danneggiare in alcun modo [redacted] vettura, di solito Mercedes, Bmw (tutti i modelli berlina [redacted] coupè), Volkswagen (modelli Golf [redacted] Passat Sw), vetture fuoristrada delle maggiori case giapponesi ed europee. Le [redacted] venivano [redacted] gnate ai corrieri italiani che, dando meno nell'occhio alla guida [redacted] veicoli [redacted] lusso, provvedevano al trasporto fino a Genova, destinazione il parcheggio antistante l'aeroporto Colombo, oppure [redacted] Riviera di Ponente, Arenzano, Cogoleto e Varazze.

Durante i fine settimana, nelle [redacted] di traffico più sostenuto, le auto venivano spostate a Nizza. Da qui, colonne di sette-otto veicoli per volta venivano trasferite via terra sino ad Algeciras e di là traghettate a Ceuta [redacted] Tangeri. In Marocco, le auto [redacted] dividevano a seconda del tipo: quelle [redacted] gasolio restavano [redacted] venivano riesportate [redacted] Libia, quelle a benzina [redacted] destinate alla Mauritania. [redacted] traffico riguardava in media dalle dieci alle quindici auto ogni mese.

Le indagini, iniziate in [redacted]ne di un tentativo di imbarco da Genova, nel novembre del '97, hanno permesso di individuare 50 auto rubate [redacted] ricettate, di cui 10 recuperate [redacted] Italia, ma anche in Francia, Spagna [redacted] Marocco. Nel corso delle perquisizioni, [redacted] sequestrati numerosi documenti contraffatti. [a. p.]

Si cerca un immigrato

Due rapine con siringa in un'ora

GENOVA. Due rapine con siringa nel giro di un'ora, l'altra sera, probabilmente dello stesso autore. Alle 23,20 Fabio, 27 anni, ha chiamato il 112 da [redacted] Milano. Poco prima aveva dato un passaggio [redacted] un giovane sconosciuto, un extracomunitario diretto verso San Teodoro, che gli aveva chiesto aiuto perchè era rimasto con il motorino a secco. Ad un certo punto, però, il giovane, apparentemente un africano, aveva estratto di tasca una siringa e si era fatto consegnare il portafoglio e il telefono cellulare, intimando poi al rapinato di fermare l'auto, per dileguarsi a piedi. I carabinieri avevano appena sentito [redacted] racconto di Fabio che sempre al 112 è arrivata [redacted] seconda chiamata per un episodio analogo. Un operaio di 44 anni, Domenico, abitante a Granarolo, aperto la porta a un extracomunitario che chiedeva aiuto per un amico ferito in un incidente stradale, [redacted] era trovato davanti un rapinatore con siringa cui aveva dovuto consegnare cellulare e denaro. [a. p.]

Direttore e poi presidente di Assoindustria, per mezzo secolo fu la «mente» dell'imprenditoria

La città in lutto per il «grande» Manzitti

Ai funerali il Gotha dell'industria e della finanza genovesi

GENOVA. [redacted]i sono svolti ieri mattina nella chiesa di Sant'Anna i funerali dell'avvocato Giuseppe Manzitti, per quasi [redacted] secolo «mente» e «regista» dell'industria [redacted], prima come [redacted]irettore generale e poi come presidente dell'Assoindustria, dopo essere stato tra i fondatori dell'Intersind. Sono state esequie che si sono svolte, in coerenza alla vita e allo stile dell'avvocato Manzitti, in maniera semplice e [redacted]tera. I nipoti hanno compiuto sull'altare le letture, l'officiante ha ricordato soprattutto [redacted] vita non facile di Manzitti, il suo coraggio, [redacted] prudenza [redacted] la sua adamantina e mai ostentata onestà. Attilio [redacted]iva, amico personale e componente della giunta della Confindustria, [redacted] pronunciato un commosso ed essenziale ricordo. Tra i presenti, il «Gotha» dell'industria e della finanza di Genova e, in rappresentanza degli [redacted] locali, il presidente della Regione, Giancarlo Mori, il vicesindaco Claudio Montaldo, l'assessore provinciale Gabriella Airaldi. C'era anche l'on. Alberto Gagliardi [redacted] Forza Italia che, giovanissimo, fu nello staff dell'ufficio relazione [redacted] dell'Assoindustria alle dipendenze di Manzitti.

Il ruolo di Giuseppe Manzitti nella storia di Genova nel dopoguerra appare, con il tempo che passa, sempre più incisivo. Grande [redacted]ocutore di sindacati, di banchieri, di imprenditori di politici, cattolico impegnato nella vita pubblica, ma non politica, raffinato intellettuale - l'insonnia cronica lo costrinse per tutta la vita a leggere un libro, ogni notte - dagli interessi vastissimi, Giuseppe Manzitti [redacted] uscito dalla [redacted] a [redacted] anni, mentre la città senza eccezioni, evento rarissimo, ha abbrunato il gonfalone, commossa, riconoscente. [p. l.]

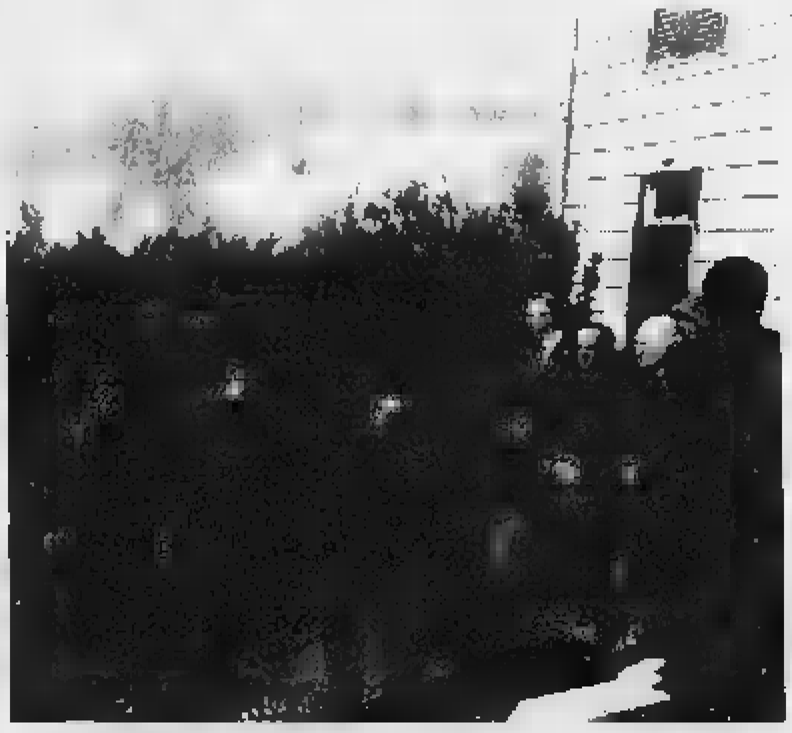
Un momento dei funerali di Giuseppe Manzitti: una cerimonia sobria e austera

In cella marocchini, algerini, tunisini, senegalesi, nigeriani e 4 italiani

Offensiva antidroga della Mobile presi 14 spacciatori di eroina e coca

GENOVA. Quattordici arresti, di cui 4 italiani e 9 extracomunitari, [redacted] il bilancio di una settimana [redacted] attività della Mobile contro il piccolo spaccio. Un idraulico, Daniele Montano, 31 anni, è stato sorpreso in cor[redacted] Dogali mentre prelevava 3 etti di cocaina da un nascondiglio. In un appartamento [redacted] del Lagaccio sono stati scoperti due italiani e [redacted] con 63 grammi di eroina. Guido Ricciardelli, 33 anni, Ermanna Simola, 25 anni e Mustafà Jadouri, 34 anni, spacciavano in piazza della Commenda ma tenevano gli stupefacenti e l'oc[redacted] per le dosi in casa.

Ancora, in via Prè i poliziotti hanno sorpreso Patrizia Temperi, 43 anni, mentre stava acquistando coca da due algerini, Brahim Ambi, 19 anni e Mohsen Nahoui, 26 anni. Vendevano cocaina anche [redacted] senegalesi seguiti e bloccati ad Apparizione, in via Olivieri, dove nascondevano [redacted] droga: Mustafà Cisse Terno, [redacted] Mamadou Sotua, 22 e Djanje Falla Kumar, 24. La Narcotici ha poi arrestato due marocchini e un nigeriano che in un alloggio [redacted] vico Salvaghi [redacted] 60 grammi di hashish: Adka Baabi, 37 anni, noto come «Tyson», più volte arrestato in passato, Jamal Kamel, [redacted] anni e Joshua Kristanà, 43. Gli arresti confermano la tendenza degli spacciatori [redacted] spostare abitazione e nascondigli in zone meno controllate, mentre i vicoli restano il mercato per le trattative. [a. p.]

INSEGUIMENTO

Pregiudicato in manette

Un pregiudicato calabrese, Salvatore G., 39 anni, abitante a Sampierdarena, [redacted] fermato ieri dai carabinieri che lo hanno sorpreso al rientro [redacted] casa, dopo averlo perso in un rocambolesco inseguimento notturno. Erano le 2,30 quando una pattuglia della Radiomobile di Sampierdarena ha intercettato [redacted] Lancia Delta bianca in via Corsi, a Sestri, con due persone a bordo. L'auto [redacted] rallentato all'alt, ma è poi ripartita a [redacted] speronando quella dei militari.

L'inseguimento è proseguito fino a Sampierdarena, dove i fuggiaschi hanno imboccato contromano via Degola, lasciando la Delta vicino allo scalo merci di Rivarolo. Sul tappetino c'erano [redacted] grammi di hashish e [redacted] di cocaina. Risaliti [redacted] proprietario dell'auto, i carabinieri hanno atteso il suo rientro, un'ora dopo. [a. p.]

Nell'area risanata convivono 130 aziende con oltre 9 mila dipendenti

Campi paralizzata dal traffico

Ieri vertice tra Bic Liguria e assessorato

GENOVA. Campi intasata. Campi paralizzata dalle automobili di chi corre alla Metro, all'Ikea o Ipercoop. Campi invasa quotidianamente dagli autotreni che devono raggiungere le 130 imprese dell'area risanata. Campi che chiede al Comune di organizzarsi in tempi rapidi per una situazione resa ancora più esplosiva dalla recente inaugurazione dell'Ipercoop ma che deve fare i conti con i cantieri aperti lungo l'argine sinistro [redacted] torrente Polcevera [redacted] sul ponte Pieragostini, fra Cornigliano e Sampierdarena, che rappresen[redacted] un nodo fondamentale per la circolazione. Ad aprile, infatti, verrà chiusa la corsia [redacted] direzione ponente [redacted] un mese dopo quella diretta verso Levante, ma le due nuove rampe sostitutive prevedono un percorso più tortuoso [redacted] il rischio di incolonnamenti. E la zona resterà calda fino [redacted] novembre quando il raddoppio del ponte dovrebbe essere completato. Per vedere finalmente realizzata la nuova strada sull'argine destro del Polcevera, invece, si dovrà attendere circa due anni.

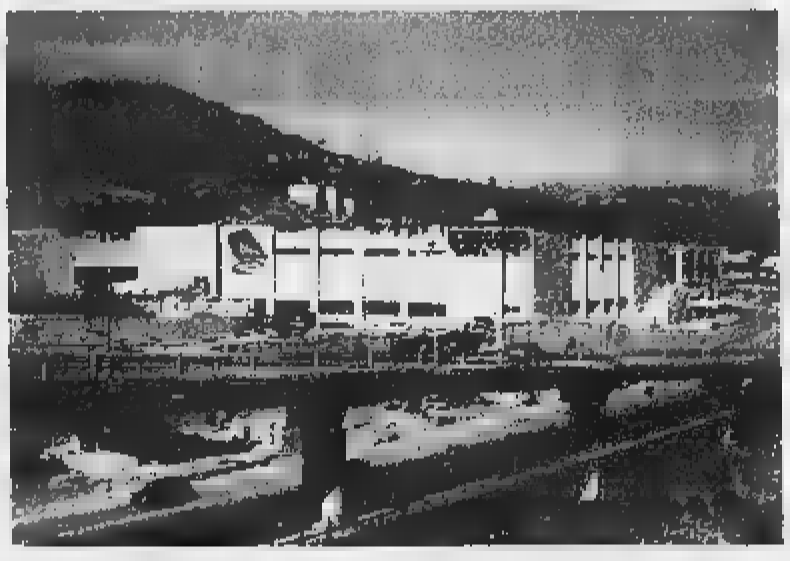

Il centro commerciale «L'Aquilone»: tra Campi e Bolzaneto traffico in tilt

Sono notizie poco confortanti di cui si è discusso ieri pomeriggio durante un incontro organizzato dal [redacted]ic Liguria [redacted] rappresentanze di [redacted] delle 130 aziende che operano nell'area. Al faccia a faccia, richiesto dalle imprese, ha partecipato l'assessore al traffico Arcangelo Merella con i tecnici dell'ufficio Mobilità, dei Lavori pubblici, di Amt e Amiu.

Ogni giorno, hanno ricordato gli imprenditori, circa novemila persone raggiungono gli stabilimenti Ansaldo (4 mila addetti fra i due centri), Ipercoop (500) e le altre ziende (circa 3000) a cui si aggiungono i visitatori dei centri commerciali. I pendolari che da Pontedecimo Rivarolo [redacted] Bolzaneto calano su Genova e, infine, gli autotrasportatori che devono raggiungere la zona ma le strade non sono adeguate a questi supertraffico. Nell'incontro Bic Liguria ha chiesto che sia potenziato il servizio di Amt e Tursi ha promesso un autoparco per i camion, che avrà dai 200 ai 700 posti, [redacted] ha confermato [redacted] la localizzazione nella zona del deposito dell'Amt. Il presidente della circoscrizione del Medio Ponente Luciano Tagliatti ha chiesto al Comune soprattutto una riqualificazione complessiva del quartiere attraverso un progetto di immagine soprattutto per corso Perrone [redacted] il potenziamento dei mezzi pubblici. [redacted] termine dell'incontro Merella si è dichiarato comunque soddisfatto. «Direi che [redacted] andata bene, abbiamo fornito le indicazioni sui tempi e sulla durata dei cantieri e molti problemi sono in corso di soluzione. Nell'incontro sono emerse [redacted]ve necessità di un trasporto Amt, anche se [redacted] sappiamo ancora le esigenze. Per i lavori sull'argine destro del torrente Polcevera il progetto è già finanziato e in fase di redazione». [redacted] alcune opere, fra cui due nuove rampe pedonali Rivarolo-Campi, richiedono anche il parere delle Fs [redacted] dell'Anas mentre alcune aziende, come la Ligurigomme in via Greto [redacted] Cornigliano, hanno già avviato un contenzioso per ottenere una strada in cui passino anche gli autotreni. **[m. c. c.]**

Il «ni» di Marta Vincenzi suscita polemiche e reazioni

«Acciaierie: sul forno basta con gli equivoci»

GENOVA. Forse sarebbe meglio che i vertici degli enti locali si chiarissero le idee, prima [redacted] affrontare, il 31 marzo prossimo, lo «show down» definitivo con Riva, arbitro il ministro dell'industria. Volendo recuperare una metafora adatta, [redacted] potrebbe affermare che la ghisa è ancora liquida e incandescente. Una recente sortita della presidente della Provincia Marta Vincenzi che sembra adombrare, dopo i sindacati confederali, un assenso di massima alla realizzazione eventuale d'un forno elettrico al posto dell'altoforno da demolire ha provocato una serie di reazioni polemiche. I due segretari regionale e provinciale del Sdi, Alberto Bellantuoni [redacted] Maurizio Spanò, in un documento congiunto afferma[redacted] la posizione di Marta Vincenzi «sembra delineare un quadro complessivo [redacted] rassegnazione» [redacted] adombrano che gli enti locali non presentano «sintonia». Si ribadisce che per la riqualificazione del Ponente genovese è necessario «il superamento [redacted] ogni forma di siderurgia a caldo [redacted] Cornigliano».

Marta Vincenzi: forno elettrico sì o no?

Una posizione anche più dura viene espressa invece dal Wwf-Lega Ambiente. «Non è più tollerabile - affermano gli ambientalisti - trattare il problema delle acciaierie di Cornigliano co[redacted] delle solite merci di scambio politico [redacted] ribasso nei confronti dell'imprenditore Ri[redacted]. Dal Wwf si fa notare che «l'accordo di programma era nato male», anche perchè si cercava di aggirare gli obiettivi molto netti posti a suo tempo dal Piano territoriale di Coordinamento che stabilì il superamento della siderurgia [redacted] Cornigliano. Il Wwf aggiunge che a Riva sono state lasciate troppe concessioni: di fatto potrebbe inquinare impunemente.

A Cornigliano si sfondano per le sostanze di emissione i limiti di legge, ma anche sul piano acustico i decibel sono oltre la tolleranza della norma. Come i socialisti, il Wwf dice no al forno elettrico.

In sede di giunta regionale, [redacted] sorte [redacted] poche inquietudini. Nel silenzio imbarazzato degli esponenti dei Ds e nell'attendismo dei popolari, si preannuncia la battaglia [redacted] Verdi (Romolo Benvenuto) [redacted] socialisti (Fabio Morchio). Ma non si esclude la discesa in campo anche di rifondazione, dei Comunisti italiani, dell'Altro Polo e di altre associazioni ambientaliste.

Fabio Morchio, che ha scoperto la norma per [redacted] quale il forno elettrico dovrebbe esser illegittimo, dice: «Credo che tutti dobbiamo compiere un ripensamen[redacted] profondo sulla vicenda. Occorre un fronte comune degli enti locali, in modo da superare ogni equivoco. Ho fiducia nell'impegno di Marta Vincenzi che conto di incontrare in tempi stretti: ritengo però che non sia il momento di equivoci». **[p.l.]**

[redacted]

[redacted]

FARMACIE

TURNO NOTTURNO GENOVA

Notturno permanente 20-8,30: *Ghersi*, corso B. Aires 18; *Europa*, corso [redacted]ropa 676; *Pescetto*, via Balbi 186.

Genova centro orario 8,30-20: *Nuova della Marina*, via Bologna 76; *Baudoin*, corso Armellini 20; *Galleria Mazzini*, galleria Mazzini [redacted]; *Frascara*, via A. Doria 32; *Melonchi*, corso Torino 76; *N.S. della Provvidenza*, piazza Cernaia 6.

Ore 8,30-20: S. [redacted] - [redacted] orario 8,30-20: *Orientale*, [redacted] Torti 128.

Ore 8,30-13 - 15-19,30: *Manca*, via Feraggiano [redacted].

San Martino, Borgoratti, Sturla, Quarto, Quinto, Nervi orario 8,30-20: *Quarto dei Mille*, via [redacted] VII 61; *Nervi*, via Casotti 20.

Ore 8,30-12,30 - 15,30-19,30: *Cadighiara*, via Posalunga.

Val Bisagno orario 8,30-21,30: *S. Sebastiano*, via Piacenza 161.

Sampierdarena orario 8,30-21,30: *Operaia*, via Avio 23; *Bassano*, [redacted] Cassini 15.

Cornigliano-[redacted] 8,30-21,30: *Balbis*, via Cornigliano 262; *Sestri*, [redacted] Sestri 66.

Val Polcevera orario 8,30-21,30: *Contrato*, via Pastorino.

Con orario 8,30-12,30 - 15,30-20: [redacted] *Rocco*, via Celesia 28; Jachelli, [redacted] Anfossi [redacted].

Pegli-Pra-Voltri orario 8,30-21,30: *S. Pietro*, [redacted] Airaghi 38.

Con orario 8,30-12,30 e 15,30-21,30: *Rocchiotti*, via Pugli 56.

[redacted]. *Sori*, via Carroli 18, tel. 700.632.

RECCO. *Felgui*, via Roma 8, tel. 0185 74.155.

CAMOGLI. *Mechi*, [redacted] della Repubblica 4, [redacted] 771.081.

SANTA [redacted] *Ponnino*, via Pescino 2, tel. 0185 287.077.

RAPALLO *Moderna*, via [redacted] 4, tel. 0185 50.600.

[redacted] *Vallora*, p.zza XXVII Dicembre 8, tel. 259.041.

[redacted]. *Cavi*, via Aurelia 2186 (Lavagna), tel. 0185 390.095.

[redacted] *Gerino*, via XXV Aprile 94, tel. 0185 41.131.

[redacted] *Marcone*, [redacted] Longhi [redacted].

OSPEDALI

San Martino: tel. 5551; **Galliera:** tel. 56.321; **Sampierdarena:** tel. 41.021; **Rivarolo:** tel. 446.941, **Sestri P.:** tel. 65.651; **Gaslini** (pediatria): tel. 50.361; **Borgo Fornari:** tel. 932.965; **Recco:** tel. 74.102; **S. Margherita:** tel. 283.611; **Rapallo:** tel. 50.231; **Lavagna:** tel. 32.91; **Cogoleto:** tel. 918.3456.

AUTOLINEE

AMT Genova: tel. 558.2414; **Tigullio Trasp.: Chiavari:** tel. 313.851; **Sestri L.:** tel. 41.394, 480.655, 47.761; **Rapallo:** tel. 54.509, 51.906, 54.598.

[redacted]

Emergenza unificata: 118; **Genova:** tel. 651.12.36; **Camogli:** tel. 770.205; **Ruta:** tel. 771.119; **Recco:** tel. 74.234; **Santa Margherita Ligure:** tel. 287.018; **Rapallo:** telef. 50.433, 60.700; **Chiavari:** telef. 322.422, 309.655; **Cogorno:** telef. 384.620; **La**[redacted]: telef. 309.947; [redacted] **Levanto:** tel[redacted] 41.020, 480.750; **Riva Trigoso:** telef. 41.764; **Moneglia:** telef. 49.241; **Cogoleto:** telef. 9188.366; **Sori:** telef. 700.917.

CAPITANERIE DI P[redacted]

Genova: tel. 267.451; [redacted] **Margherita** tel. [redacted].

GUARDIA MEDICA

Notturna prefestiva e festiva: **Genova, Bogliasco, Pieve Ligure, Arenzano** [redacted] **Cogoleto:** [redacted]. 354.022. Pediatria (a pagamento) 542.776. [redacted]**o, Camogli:** [redacted]. Nei Comuni di **Chiavari, Rapallo, S. Margherita, Lavagna, Borzonasca, S. Stefano, Cicagna e Varese L.** la guardia medica si chiama formando il 118 oppure il numero 167-55.44.33.

[redacted]

[redacted] **Radiotaxi:** [redacted]. 59881; **Recco:** tel. 74032; **Camogli:** tel. 771 143; **Portofino:** tel [redacted]; [redacted] **Margherita L.:** tel. 286.508 - 287.998; **Rapallo:** tel. 55.856, 54.474, 50.048, 55.868, 55.869, 50.317, 50.547; **Zoagli:** tel. 259.385; **Chiavari:** tel. 308.284, 305.522; **Lavagna:** tel. 392 096, 393.18.22, **Sestri Levante:** tel. 41.277, 41.278; **Sori:** tel. 700.396

FERROVIE

F.S. Informa 14[redacted] ore 7-21; **Genova:** t. 284.081; **Camogli:** t. 771.137, **Recco:** t. 771.134; **Santa Margherita:** t. 286 630; **Rapallo:** t. 231.000; **Zoagli:** t. 259.358; **Chiavari:** t. 324.359; **Sestri Levante:** t. 41.050; **Riva Trigoso:** t [redacted] 217; **Cogoleto:** t. 9181.765; **Moneglia:** t. 40.705.

CORPO FORESTALE

Genova: t 566.831, 580.429, [redacted]; Casarza L.: t. 467.141; Borzonasca: tel. 340.016; Cicagna: t. 92.035; Rezzoaglio: t. 97.043; S. Stefano d'Aveto: t. 86.072.

IL TEMPO IN LIGURIA

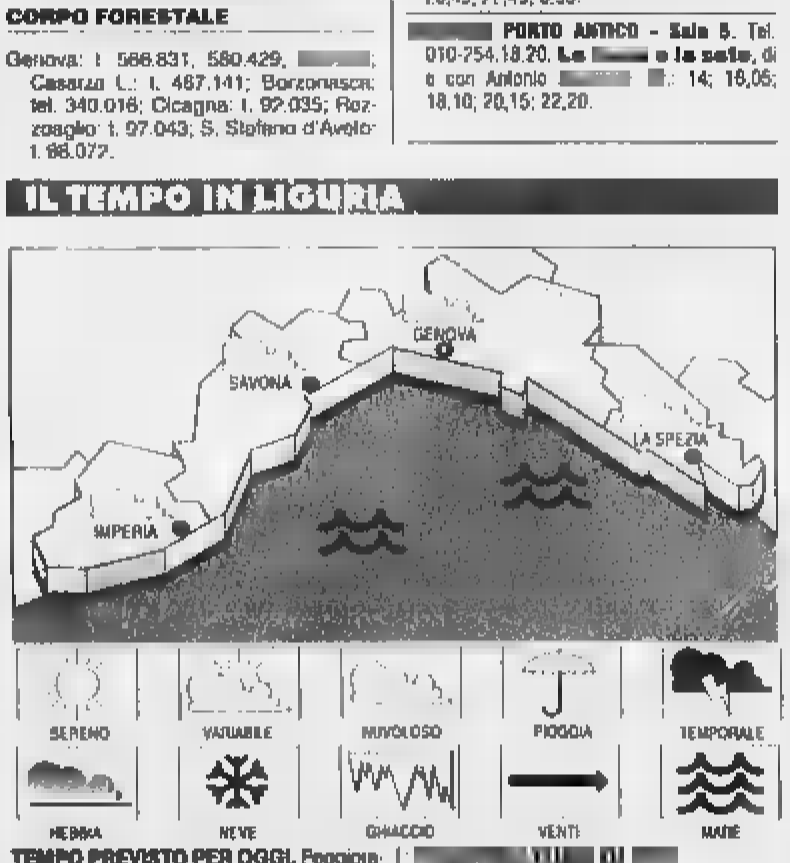

TEMPO PREVISTO PER OGGI. Peggioramento delle cond. meteorologiche dalla se[redacted] con poss. di temporali, vento moderato, mare mosso-molto mosso, temp. staz. nelle [redacted]. **Tempo previsto per domani.** Instabile con annuv. alternati a schiarite, vento moderato-loc. forte, mare mosso-molto mosso, temp. in lieve flessione.

[redacted] **DI IERI.** Temp. del mare 12,6 C°; umid. rel. 70%, pioggia 0 mm; vento Est Sud Est-Sud Ovest, velocità 10-20 km; cielo: poco nuvoloso-foschia; mare: mosso; press. [redacted] 1018 mb (tendenza staz.).

[redacted]

[redacted]	max	14	min	[redacted]
Savona	[redacted]	[redacted]	min	6
Imperia	max	13	min	8

UN ANNO FA A [redacted]

Max: 13; [redacted]: 6; temp. mare 12 °C

Il [redacted] sorge alle 6,23 e tramonta [redacted] 18,45. **La Luna** cala alle 2,30 e si leva alle 12,14 (fase crescente).

Dati gentilmente forniti dall'Osservatorio meteorologico del Comune di Imperia e dal Centro Meteo Mursia di Portofino.

STASERA AL CINEMA E A TEATRO

[redacted]

[redacted] - [redacted]. Tel. 010-595.91.46. **Shakespeare in love,** regia [redacted] J. Madden con G. Paltrow, J. Fiennes, G. Rush. Or.: 15; 17,30; 20; 22,30.

[redacted] - [redacted] Tel. 010-595.91.46 **[redacted]moni [redacted] dei**, regia [redacted]. Condon, [redacted] McKellen, L. Redgrave [redacted]: 15,45; 18,20; 22,30

ARISTON [redacted]. Tel. 010-247.35.49. **Arlington road** [redacted] M. Pellington con J. Bridges, T. [redacted]. Or.: 15,30; 17,50; 20,20; 22,30.

[redacted] **2.** Tel. 010-247.35.49. **Bugie, baci, bambole & bastardi**, di A. Drazan con S. Penn, R [redacted]. Penn, M. Ryan. [redacted]: 15,15; 17,30; 20,30; 22,30

AUGUSTUS. Tel. 010-566.610. **Patch [redacted]**, con R. Williams. [redacted]: 15; 17,30; 20; 22,30.

CINEPLEX [redacted] **ANTICO** - [redacted] 1. Tel. 010-254.18.20. Ore 14,30; 17,15; 20, 22,45 **La vita è bella.**

CINEPLEX PORTO ANTICO - [redacted]. Tel. 010-254.18.20. Ore 14,15; 16,15; 18,15 [redacted]. Ore 20,15; 22,25 **Payback.**

CINEPLEX PORTO [redacted] - [redacted]. Tel. 010-254.18.20. **Arlington** [redacted], di M. Pellington. Or.: 14,55; 17,20; 19,15; 22,15.

CINEPLEX [redacted] **ANTICO - Sala** [redacted]. Tel. 010-254.18.20 **Il fuggitivo della missione impossibile**, regia P. Proft con L. Nielsen Or.: 14,45; 16,45; 18,45; 20,45; 22,45; 0,50.

[redacted] **PORTO ANTICO - Sala 5.** Tel. 010-254.18.20. **La** [redacted] **e la sete**, di e con Antonio [redacted]: 14; 16,05; 18,10; 20,15; 22,20.

CINEPLEX PORTO ANTICO - [redacted] 6. Tel. 010-254.18.20. **Lucignolo**, regia M. Ceccarini con C. Gerini, [redacted]. Paci, M. Cecchetti (v. m. 14). Or.: 14,30; 16,35 18,40; 20,45, 22,50.

[redacted] **PORTO ANTICO** - [redacted]. Tel. 010-254.18.20. [redacted]**tel**, regia A. Ferrara con C. Walken, W. Dafoe, A. Argento. [redacted]: 14,10; 16,20; 18,30; 20,40; 22,50.

[redacted] - [redacted]**ale.** Tel. 010-275.69.30. **Shakespeare in love,** con G. Paltrow, J. Fiennes, G. Rush. Or.: 15; 17,30; 20; 22,30; 1,10.

CINEPLEX PORTO ANTICO - Sala Grecale. Tel. 010-275.69.30. **Patch Adams** con R. Williams. Or.: 15; 17,30; 20, 22,30.

CORALLO [redacted] Tel. 010-586.419. **Terminus paradis**, di L. Pintilie [redacted] C. Cascaval, D. Chirilac. Or.: 15,30; 17,50; 20,10; 22,30. [redacted]. Or.: 15; 16,55; 18,50; 20,45; 22,40.

EUROPA. Tel. 010-377.95.35. **La fame e la s**[redacted] di e con Antonio [redacted]. Or.: 20,40; 22,30. [redacted] sab. dom. 15,15; 17; 18,50; 20,40; 22,30.

[redacted] Tel. 010-561.691. **La fame e la sete** di e con Antonio Albanese.

ODEON. Tel. 010-362.82.98. Ore 15,30; 17,30 **A bug's life.** Ore 20,20; 22,30 **Analisi** [redacted].

[redacted] Tel. 010-581.415. **La** [redacted] **bella**, regia R. Benigni con N. [redacted], R. Benigni. Or.: 15; 17,30; 20; 22,30.

ORFEO. Tel. 010-564.849. **Lucignolo**, regia [redacted] Ceccherini con C. [redacted], A. Paci, M. Cecchenni. Or.: 15; [redacted]; 18,40; [redacted]; 22,40.

RITZ D'ESSAI. Tel. 010-314.141. **La** [redacted] **bella**, regia R. Benigni con [redacted]. Braschi, R. Benigni. Or.: 15; 17,30; 20; 22,30.

[redacted] Tel. 010-582.461. **L'impostore.** Or.: 15; 17,30; 20; 22,30.

UNIVERSALE MULTISALA. Tel. 010-582.461. **New Rose Hotel.** [redacted]: 15,30; 17,50; 20,10; 22,30.

[redacted] Tel. 010-582.461. **Shakesperare in love.** Or.: 15; 17,30; 20; 22,30.

[redacted] Tel. 010-562.137. [redacted] **Ryan**, regia S. Spielberg con T. Hanks, M. [redacted]. Or.: 15,20; 18,40; [redacted].

LUCI [redacted] tel. 010-413.838; [redacted] 010-814.965; **CENTRALE** [redacted] tel. 010 580.380; [redacted] tel. 010 281.566; **CRISTALLO** tel. 010 299.967.

[redacted]

[redacted]. **Papà è in viaggio d'affari**, di F. Kusturica. Or. 21.

[redacted]. Tel. 010-570.23.46. RIPOSO.

[redacted]. Tel. 010-219.768. RIPOSO.

[redacted]. Tel. 010-505.936. **Marie della baia degli angeli**, regia M. Pradal, con V. Giocante, F. Malgras. [redacted]: 20,30; 22,30.

[redacted]. Tel. 010-589.640. [redacted] **vie**, regia R. Mihaileanu, con G. Bregovic, M. Ovadia. Or.: 21,15; [redacted]. 16; 21,15; dom. 17; 21,15.

[redacted]

EDEN. [redacted]. 010-698.12.00. [redacted].

[redacted]

CINEMA [redacted]. [redacted]. 010-967.71.30. RIPOSO.

[redacted]

S. SIRO. RIPOSO.

[redacted]

AMBROSIANO. **Patch Adams**, regia T. Shadyac, [redacted] R. Williams, [redacted]. Potter. Or.: 20,15; 22,30; sab. [redacted]. 15,30; 17,45; 20,15; 22,30.

[redacted]

[redacted] Tel 0185-286.033. **Marius e Jeannette**, regia [redacted]. Guédiguian, con A. Ascaride, G. Meylan. [redacted]: 21,15. Lire 5000; [redacted].

[redacted]

AUGUSTUS. RIPOSO.

GRIFONE. Tel. 0185-507.81. RIPOSO.

[redacted]

CANTERO. **La vita è bella**, regia R. Benigni, con N. Braschi, R. Benigni. [redacted]: 16; 18,10; 20,15; 22,30.

[redacted]. Tel. 0185-309.694. [redacted] **Lughnasa**, regia P. O'Connor, con M. Streep, M. Gambon. Or.: 16,30; 18,30; 20,30; 22,30. Fest. 15,15; 17; 18,45; 20,30; 22,30.

[redacted]

ARISTON. Tel. 0185-41.505. **L'amico del cuore**, regia V. Salemme, con E. Herzigova, V. Salemme. Or.: 21,15. Lire 5000; 4000.

TEATRI

CARLO FELICE. **Mignon** opera in 3 atti di J. Massenet. (Fino a venerdì 2 aprile). Direttore D. Oren. Ore 20,30. L. 170.000; 135.000; 90.000; 60.000; 50.000.

[redacted] **tribute** [redacted] **The Blues** [redacted]. Grande musica con la missione di divertire «Per conto [redacted] Dio». Ore 21.

TEATRO STABILE - Teatro [redacted] **Corte.** [redacted]POSO.

[redacted] - [redacted] **cameriera**, di D. Maraini, con A. [redacted]. Ore 20,30.

TEATRO DELLA TOSSE - Sala Aldo Trionfo. Ore 10 replica per le scuole **Esopo** [redacted] **rock.** Regia S. Maifredi. In scena [redacted] a domenica ore [redacted]. Lire 15.000; 12.000; 10.000; [redacted].

TEATRO DELLA TOSSE - Sala Dino Campana. C. Cecchi, I. [redacted] in **I pensieri di Mariana Flore** [redacted]. Guarini da Joyce. **L'ultimo nastro** di Krapp, di S. Be[redacted]. In scena domani. L. 25.000; 12.000.

[redacted] **TOSSE** - [redacted]. RIPO[redacted].

TEATRO [redacted] **(Sampierdarena). Giardini d'acqua** di D. Pennac. Compagnia di danza Artemis e Teatro dell'Archivolto. Or.: 21. L. 35/30.000.

TEATRO GARAGE - Sala Diana. RIPOSO.

A SAVONA

[redacted]

ASTOR. Tel. 019-854.527. **Lucignolo.** V. m. 14. Or.: 15,30; 17,15; 19; 20,40; 22,30. Lire 12.000; 8000; [redacted].

[redacted] **1.** Tel. 019-825.714. **Shakespeare in love.** Or.: 15,30; 17,45; 20; 22,30. Lire 12.000; 8000; [redacted].

[redacted] **2.** Tel. 019-825.714. **La vita è bella.** Or.: 15,30; 17,45; 20; 22,30. Lire 12.000; 8000; 7000.

DIANA 3. Tel. 019-825.714. **Salvate il** [redacted] **Ryan.** V. M. 14. Or.: 16; [redacted]; 22. Lire 12.000; 8000; 7000.

JOLLY. Tel. 019-850.570. **Film** [redacted]. Or.: 15; 22,30. Lire 10.000; 7000; [redacted].

FILMSTUDIO. Tel. 019-836.53.22. [redacted] **City.** Or.: 15,30; 20,30; 22,30. Lire [redacted]; 7000; 5000.

[redacted]

COLOMBO. Tel. 0182-540.263. **Analisi di un delitto.** Or.: 20,30; 22,30 (nei fest. spett. anche alle 15,30; 18,30). Lire 10.000; 6000; [redacted].

RITZ. Tel. 0182-540.427. **L'**[redacted] **cuore.** Or.: 18,30; 21. Lire 5000.

[redacted]

[redacted]. Tel. 0182-51.419. [redacted]. Ore 21. Lire 5000.

ASTOR. Tel. 0182-[redacted] **vs la città.** Or.: 20,30; 22,30 (nei festivi e prefestivi anche spettacoli alle 16,30; 18,30). [redacted] 10.000; 5000; 5000.

[redacted]

[redacted] RIPOSO.

[redacted]

ABBA. **La vita è bella.** Or.: 20; 22. Lire 10.000; 8000; 6000.

[redacted]

[redacted]. 019-669.961. **Arlington Road.** Or.: 20,30; 22,30. Lire 10.000; 8000.

A IMPERIA

[redacted]

CAVOUR. Tel. 0183-61.978. **«Flauto e...».** Concerto dei Sirkin Tree. Or.: 21. Ingresso 15.000, rid. 12.000.

[redacted] Tel. 0183-63.871. [redacted] **speare in love.** Or.: 20,10; 22,30. Lire 10.000; 7000.

DANTE. Tel. 0183-293.620. **L**[redacted]. Or.: 20,40; 22,30. L. 10.000; [redacted].

[redacted]

[redacted]. Tel. 0183-495.930. [redacted] **vita** [redacted]. Or.: 20,20; 22,30. L. 10.000; [redacted].

[redacted]

[redacted] Tel. 0184-261.95. **Il negoziatore.** Or.: 20,30; 22,30.

[redacted]

[redacted]. Tel. 0184-506.060. [redacted]. Orari (indicativi) 15,30; ult. 22,30. Lire 12.000; 8000.

ARISTON RITZ. Tel. 0184-506.060. **La vita** [redacted] **bella.** Or.: (indicativi) 15,30; ultimo 22,30. L. 12.000; 8000.

ARISTON ROOF - Sala 1. Tel. 0184-506.060. **Shakespeare in love.** Or.: (indicativi) 15,30; ultimo 22,30. Lire 12.000; 8000.

ARISTON ROOF - Sala 2. Tel. 0184-506.060. **Arlington Road.** Or.: (indicativi) 15,30; ultimo 22,30. Lire 12.000; [redacted].

[redacted] **ROOF** - [redacted] **3.** Tel. 0184-506.060. [redacted] **legare.** Or.: (indicativi) 15,30; ultimo 22,30. Lire 12.000; 8000.

CENTRALE. Tel. 0184-597.820. **La fame e la sete.** Or.: 15,30; 22,30 (indicativi). Lire 12.000; 8000.

[redacted]. [redacted]. 0184-597.820. **Lucignolo.** Or.: (indicativi) 15,30; ultimo 22,30. Lire 12.000; 8000.

[redacted] Tel. 0184-507.070. **New Rose hotel.** Or.: (indicativi) 15,30; ulti[redacted] 22,30. L. 12.000; 8000.

La spesa prevista è di dieci miliardi

[redacted], via [redacted] progetto per [redacted]

Allargamento dell'arenile, [redacted] porto a secco [redacted] diga di protezione

RECCO. L'amministrazione comunale sta preparando le lettere per la gara d'appalto per i lavori [redacted] risistemazione della zona a mare, operazione che [redacted] una spesa di 10 miliardi cambierà il volto all'intera baia. Intanto in un convegno organizzato da Forza Italia sulla riforma dei servizi pubblici locali, si [redacted] parlato di sinergie [redacted] i privati per una [redacted] snellezza dei servizi.

Il progetto per [redacted] trasformazione della zona a mare, predisposto dalla società Idrotec [redacted] Milano, prevede l'allargamento dell'arenile, la realizzazione di un punto di attracco e di un molo lungo circa ottanta metri, la creazione di un porto a secco e la sistemazione di una diga sottoflutto per la difesa della spiaggia. Le opere previste in questo primo lotto riguardano la zona a levante della spiaggia centrale, la sistemazione della passeggiata [redacted] mare [redacted] la realizzazione di [redacted] molo davanti al club nautico.

Quando si è diffusa la notizia che la conferenza dei servizi [redacted] approvato il progetto [redacted] sistemazione del litorale, c'è stato qualche mugugno da par[redacted] dei titolari degli stabilimenti balneari della zona [redacted] Punta S. Anna dove verrà realizzato il porto a secco. Quello che preoccupa gli operatori balneari [redacted] il previsto spostamento degli stabilimenti. Per questa fase del progetto si dovrà comunque attendere ancora almeno tre anni. Secondo un sondaggio effet[redacted] tempo fa dall'[redacted]ministrazione comunale, I recchesi sperano in [redacted] allargamento della spiaggia a disposizione dei bagnanti: infatti oltre l'80 p[redacted] cento dei 300 intervistati si è espresso a favore della spiaggia libera attrezzata [redacted] l'11 per [redacted] è per gli stabilimenti balneari.

[redacted] progetto che rivoluzionerà il litorale piace all'82 per cento dei recchesi intervistati e solo il 9 per cento non [redacted] d'accordo sulla trasformazione. Un parere contrario all'opera, progettata da una delle società più importanti d'Europa nel settore dell'ingegneria idraulica, arriva da Gianluca Buccilli, capolista del Polo alle prossime elezioni, che esprime perplessità per le dimensioni del molo, per il porto a se[redacted] e per la spesa «che sarà più alta [redacted] quanto sostiene l'amministrazione». Nel convegno organizzato da Forza Italia, che ha avuto tra i relatori il senatore Luigi Grillo e la coordinatrice provinciale Gabriella Mondello, Gianluca Buccilli ha esposto le linee del suo progetto. Al centro l'esigenza di utilizzare i privati per interventi, di cui la cittadina ha urgente necessità, [redacted] i posteggi [redacted] la [redacted]stemazione del lungomare.

Giuliano Vignolo

A Genova e provincia l'offensiva della polizia ha raggiunto 134 «macchinette»

Videopoker, sequestro [redacted]

Chiavari: sigillati 22 apparecchi in 18 locali

GENOVA. E' a Chiavari che [redacted] è registrato il record di sequestri dei videopoker: [redacted] apparecchi trovati in [redacted] locali controllati, che hanno fruttato 11 denunce per agevolazione del gioco d'azzardo, ovvero il rischio di una condanna fino [redacted] due anni di reclusione. Ieri mattina il vicequestore vicario Francesco Celentano ha fatto il bilancio del blitz che martedì ha portato [redacted] sequestro [redacted] 134 macchinette mangiasoldi a Genova, Rapallo [redacted] appunto Chiavari. Un'operazione, concertata con il procuratore presso la Pretura Mario Morisani, che ha visto impiegati gli uomini di tutti i commissariati, le volanti, la divisione Pas, [redacted] reparto prevenzione crimine. Un'offensiva che non si ferma e ha come obiettivo il sequestro di tutti i videopoker del territorio.

Questi i risultati attuali [redacted] per zona: 16 apparecchi sequestrati a Rapallo, su 8 locali controllati, con [redacted] denunciati; 9 sequestri su 4 locali e otto denunciati a Genova centro; 14 macchinette sequestrate su 8 locali controllati, [redacted] 4 denunce a Cornigliano; 12 sequestri, 11 locali controllati e 7 denunce a Sestri; 12 sequestri [redacted] 12 locali e 6 denunce alla Foce; 7 sequestri su 3 locali e 3 denunce a Prè; 15 sequestri [redacted] 17 locali e 7 denunce a San Fruttuoso; 7 sequestri, 4 locali controllati e una denuncia [redacted] Nervi. La sezione Centro storico ha effettuato [redacted] sequestri in un locale, denunciando [redacted] proprietario. I poliziotti della Pass, in particolare, hanno controllato due sale giochi, sequestrando 16 macchinette [redacted] denunciando [redacted] persone.

«Alea e lucro», secondo gli inquirenti, sono gli elementi che fanno del videopoker un gioco d'azzardo. «Giocate da 50 e 100 mila lire non si fanno per un cappuccino» ha ribadito il dottor Celentano.

In attesa di una decisione definitiva [redacted] livello legislativo, l'input del Ministero dell'Interno ha dato finalmente [redacted] via [redacted] un'offensiva in tutta Italia per smascherare la realtà di un giro d'affari enorme, una media a Genova di un milione al giorno per macchinetta, gestito dalla malavita.

«Possiamo dire che alcuni gestori di locali [redacted] hanno ringraziato» ha detto il dirigente della Mobile, Nando Dominici, a conferma che spesso il videopoker viene addirittura imposto nei bar.

«Chiederemo una perizia su tutte le macchinette» ha annunciato il dirigente della Pas, il vicequestore Patrizia Aprea. Perché in realtà questo tipo di gioco, a differenza di altri, non consente una vera vincita. Le schede elettroniche d'impostazione sono tarate su un massimo che viene raggiunto dopo un numero molto elevato di giocate. Quindi la vincita non copre il totale speso fino a quel momento. In più, [redacted] altre città sono già state trovate macchinette alterabili con [redacted] telecomando che blocca le vincite o, [redacted] contrario, fa guadagnare subito piccole cifre per adescare [redacted] neofita.

Ora le 134 macchinette sono state lasciate al loro posto, ma fasciate con una banda adesiva e sigillate per bloccarne l'uso. Sono sotto custodia dei titolari dei locali.

Le recenti operazioni dei carabinieri e la rinnovata attenzione al problema del gioco d'azzardo elettronico hanno però messo in allerta i noleggiatori delle macchinette, che lunedì avevano provveduto a portarle via da alcuni locali.

Il blitz sarà comunque ripetuto, in altri orari e in altre giornate. Ora gli investigatori dovranno individuare i noleggiatori: alcuni videopoker hanno un regolare timbro che ne dichiara l'appartenenza, ma la maggior parte [redacted] anonima.

La convinzione, comunque, è che al vertice di tutto ci [redacted] le famiglie malavitose che gestiscono anche le scommesse clandestine. Un fiume di denaro per foraggiare la criminalità organizzata che lentamente sta allungando i tentacoli su tutti i quartieri della città, a cominciare dalla Foce.

[redacted] Pieracci

Videopoker ovunque sotto sequestro

[redacted]

Irregolarità e «misteri»

La Foce, quartiere residenziale per eccellenza, [redacted] qualche tempo sembra diventato l'obiettivo d'espansione di alcuni gruppi malavitosi da anni insediati in città. Alcuni bar della zona, infatti, sarebbero già passati di proprietà. Proprio per questo, il questore ha disposto una [redacted] di controlli sulla trasparenza delle attività commerciali della zona. Da un mese e mezzo, i poliziotti del commissariato Foce Sturla, diretto dal vicequestore Angela Burlando, hanno passato al setaccio tutti gli autosaloni del quartiere, controllando [redacted] situazione delle licenze e delle [redacted]fettive proprietà. Mentre i controlli proseguono, il bilancio fino ad oggi è quanto meno singolare: su 50 autosaloni controllati, tra cui alcuni tra i più noti della città, concessionari di veicoli di lusso, una larga fetta, circa il 35 per cento, è risultata priva della licenza. O meglio, i titolari [redacted] erano semplicemente dimenticati di rinnovarla. «Il [redacted] annuale della licenza comporta solo una spesa di 20 mila lire per la carta da bollo - ha commentato [redacted] dottoressa Burlando - Ora i titolari non in regola dovranno pagare due milioni [redacted] multa». I controlli proseguono e dopo gli autosaloni i poliziotti passeranno alla verifica di altre attività commerciali. Senza dimenticare, nei prossimi giorni, la fase due dell'offensiva contro i videopoker. [a. p.]

Il pesante automezzo ha divelto il guard-rail ed è precipitato nel greto di un torrente: lutto in Fontanabuona

[redacted] Vado, muore camionista [redacted] Cicagna

Giancarlo Mancini, 63 anni, ha perso il controllo del bilico

VADO L. Incidente mortale, ieri mattina, sulla superstrada che collega Savona a Vado Ligure: la vittima [redacted] autotrasportatore di Cicagna, Giancarlo Mancini, 63 anni, sposato e padre di due figlie, che è precipitato con il camion nel torrente Quiliano. L'uomo è poi morto sull'ambulanza che lo trasportava all'ospedale San Paolo.

L'incidente, la cui dinamica è in via di accertamento da parte dei carabinieri, è avvenuto poco prima delle 8.

Secondo le prime testimonianze, raccolte dai militari del reparto radiomobile, Giancarlo Mancini, alla guida di un bilico che trasportava cemento, ave[redacted] appena imboccato la superstrada in direzione Vado ligure, destinazione la ditta «Mantobit» dove avrebbe dovuto lasciare il carico.

Mentre percorreva un tratto rettilineo, all'altezza di Quiliano, l'uomo ha perso il controllo della guida. Il camion ha divelto oltre quaranta metri di guard-rail [redacted] poi [redacted] caduto nel vuoto: dopo un volo di una decina [redacted] metri, si è schiantato nel greto del torrente. L'urto è stato terribile e non ha dato scampo allo sfortunato autotrasportatore, che ha battuto violentemente la testa e ha anche riportato lesioni interne.

Sono stati alcuni automobilisti i primi a dare l'allarme [redacted] subito è scattato il piano di emergenza (coordinato dai centralinisti di Savona soccorso) che ha mobilitato due squadre di vigili del fuoco della [redacted] via Nizza, carabinieri del reparto radiomobile [redacted] l'automedica del San Paolo, con un medico e un infermiere che hanno prestato le prime [redacted] al ferito. Tutto [redacted] stato, però, inutile. Giancarlo Mancini è morto sull'ambulanza, poco prima dell'arrivo in Pronto soccorso.

La notizia della tragica scomparsa dell'autotrasportatore si è rapidamente diffusa nella zo[redacted] Fontanabuona dove l'uomo [redacted] molto conosciuto. Aveva fatto l'autotrasportatore in proprio per molti anni, prima di essere [redacted] dalla ditta De Martini, il cui titolare è anche proprietario [redacted] distributore [redacted] «Ip» a Cicagna. [redacted] moglie [redacted] Giancarlo Mancini, Roberta, aveva un negozio di pasta fresca e una delle due figlie, Maria Rosa, suona [redacted] ban[redacted] del paese. I funerali non [redacted] ancora fissati.

Claudio Vimercati

Due immagini dell'incidente accaduto ieri mattina sulla superstrada che collega Savona a Vado, nel riquadro la vittima Giancarlo Mancini, 63 anni, di Cicagna

[redacted]

DALLA [redacted]

PORTOFINO

Approvato il bilancio dell'Ente Parco

L'Ente Parco ha approvato il bilancio di previsione per l'anno in corso che chiude in pareggio a 4 miliardi e 500 mila lire. Il documento è passato con l'astensione dei Comuni di Portofino e Santa Margherita e degli agricoltori.

CARASCO

Confermato [redacted] sciopero degli autobus

Confermato anche dalla Tigullio pubblici trasporti lo sciopero del personale, indetto dalle confederazioni sindacali e dalla Faisa, per lunedì 29. I mezzi pubblici [redacted] fermeranno dalle 10 alle 14.

[redacted]

Scatta lunedì il corso per cavatori

[redacted] corso per cavatori di ardesia, organizzato sotto l'egida dell'assessorato provinciale alla Formazione professionale, inizierà lunedì prossimo. Gli ammessi al corso, che si svolgerà per la parte teorica nella sala consiliare di Orero, sono 12.

[redacted]

Solari critica i lavori nella piazza

Anche se in Comune si attende l'arrivo del Commissario, dopo la crisi del gennaio scorso che ha provocato le dimissioni delle minoranze, Gian Giacomo Solari, consigliere dell'opposizione, critica i lavori decisi per la piazza del centro: «Se le aiuole fossero state fatte subito bene si potevano risparmiare gli oltre 50 milioni spesi nel 1996».

[redacted]

Un incontro nella sede dell'Ordine ingegneri

Domani sera alle 21 presso la [redacted]de chiavarese dell'Ordine degli ingegneri, si terrà un incontro. Relatori gli ingg. Canepa e Cassano, moderatore l'ing. Ferruccio Rocca della Commissi[redacted] del Tigullio dell'Ordine genovese. [g. vi.]

L'immobile, sino a due anni fa, ospitava gli studenti del Liceo classico

[redacted] ha deciso, [redacted] Queirolo [redacted]

RAPALLO. Villa Queirolo, edificio su [redacted] sulla sponda destra [redacted] Boate, a pochi [redacted] dalla biforcazione per San[redacted] Margherita e l'Aurelia [redacted] Genova, diventerà la caserma dei carabinieri di Rapallo. L'immobile, che fino [redacted] due anni fa ospitava il Liceo classico, attualmente è vuota e ha le caratteristiche che [redacted] ad una caserma [redacted] carabinieri: due piani più i fondi, un ampio giardino recintato, [redacted] pochi passi dal centro.

La settimana scorsa l'assesso[redacted] ai Lavori pubblici Arduino Maini ha effettuato [redacted] sopralluogo [redacted] villa con [redacted] comandante [redacted] Compagnia carabinieri di Santa Margherita, capitano Roberto Gonella e [redacted] comandante della stazione di Rapallo, [redacted]sciallo Francesco Cervone. Attualmente i carabinieri [redacted] Rapallo sono in [redacted] caserma ricavata in un appartamento in via Salvo D'Acquisto che non [redacted] gli spazi sufficienti, soprattutto per gli automezzi.

Il sopralluogo a Villa Queirolo ha confermato la soddisfazione [redacted]ri. L'assessore Maini ha detto che la ristrutturazione dell'edificio comporterà una spesa attorno al m[redacted] miliardo. Come avviene per la sede del commissariato di polizia e per la futura caserma dei vigili del fuoco, i soldi spesi per i lavori saranno recuperati con l'affitto. [g. vi.]

Villa Queirolo diventerà caserma dei carabinieri dopo alcuni lavori di ristrutturazione

Aumenta l'ansia dei genitori, la ragazza è scomparsa da dieci giorni

Cristina Arena, il mistero [redacted]

Inutile anche l'appello lanciato da «Chi l'ha visto?»

CHIAVARI. Non ha più dato notizie Cristina Arena, la [redacted]dicenne che martedì scorso è scomparsa nel tratto di strada tra via Trieste, dove abita con la madre Dina Raggio e il patrigno Francesco Gatto, e via Vittorio Veneto dove era diretta per comperare la farinata. I genitori hanno fatto stampare [redacted] centinaio di [redacted] foto [redacted] una grande quantità di volantini, distribuiti in tutta la cittadina.

«Li abbiamo anche spediti via fax a Siena - dice la madre Dina Raggio - dove abbiamo alcuni conoscenti. Abbiamo pen[redacted] che fosse andata a trovare i nostri amici, invece nessuno l'ha vista». Le segnalazioni arrivate alla famiglia e alla polizia sono state tante [redacted] soltanto alcune degne [redacted] nota. E' stata vista mercoledì scorso, l'indomani mattina del suo allontanamento da casa, almeno così è stato detto alla madre, nella centralissima [redacted] Vittorio Veneto. C'è chi assicura di averla vista a Rapallo, ma sono segnalazioni a cui bisogna dare credi[redacted] con riserva.

Cristina è una ragazza normalissima, come altre, quindi è difficile che rimanga impressa a chi non la conosce.

Aveva telefonato la sera di martedì e l'indomani mattina ad un vicino di casa. «Il fatto che non ha più telefonato neppure ai nostri conoscenti mi preoccupa - aggiunge la madre - forse [redacted] può farlo». L'altro ieri una conoscente ha fatto sapere [redacted] Dina Raggio che Cristina si trova a Chiavari, sta bene ma «non può telefonare». Anche questa testimonianza è stata considerata poco credibile. Adesso nei genitori della ragazza c'è la paura che po[redacted] essere successo qualcosa di grave. Cristina non avrebbe mai abbandonato i suoi due cani, per nessuna ragione. Gli appelli ieri sono stati lanciati anche da «Chi l'ha visto?», su emittenti televisive locali [redacted] tramite quotidiani. A questo punto se Cristina si [redacted] allontanata volutamente [redacted] casa deve solo dare un segnale per rassicurare i genitori. [g. vi.]

Cristina Arena

DONNEUROPEE

FEDERCASALINGHE

Redazionale a cura della Sede Regionale e Provinciale: 10121 TORINO - Via XX Settembre, 9 - Tel. 011.561.72.53 - Fax 011.561.39.53

Cos'è Donneuropee - Federcasalinghe.

La Federcasalinghe nasce a Roma nel 1982 con Federica Rossi Gasparrini, che ne è a tuttoggi la Presidente Nazionale.
L'Associazione conta circa 900.000 iscritte.
La sede Regionale del Piemonte e quella Provinciale di Torino sono sorte nel 1988.
In Piemonte ci sono tre sedi provinciali: Torino, Asti e Cuneo.
Nel 1999, alla denominazione di un tempo, si affianca con maggior importanza DONNEUROPEE.
L'Associazione non ha finalità di lucro e si è costituita con l'intento di ottenere il riconoscimento giuridico del lavoro della casalinga e l'equiparazione economica prevista per altre categorie di lavoratori.
Fra i ***traguardi raggiunti*** *dalla Federcasalinghe, è da annoverare* ***l'assegno di maternità*** *alle mamme casalinghe ■ disoccupate,* ***l'assegno ai nuclei familiari*** *disagiati con almeno tre figli, l'incremento delle pensioni sociali e i* ***libri di testo gratuiti.***
Devono ancora passare al Senato, e ■ presumo entro marzo 1999, la legge per l'assicurazione obbligatoria contro gli ***infortuni domestici*** *e quella per il* ***fondo pensione*** *alle casalinghe.*
Fondamentale il traguardo raggiunto con la sentenza della Corte Costituzionale n.28 del 19.1.1995, che riconosce giuridicamente il lavoro della casalinga, voluto fortemente dall'Associazione.

Le leggi che abbiamo ottenuto:

- *finanziamento per l'imprenditorialità femminile;*
- *assegno maternità per casalinghe e disoccupate;*
- *costituzione fondo pensione INPS per le donne che lavorano all'interno della famiglia;*
- *aumento della pensione sociale.*

Le leggi che stiamo aspettando ■ breve:

- *legge per la tutela dagli infortuni domestici;*
- *norma di liberalizzazione del fondo INPS per le donne che lavorano in famiglia;*
- *modifica dell'art. 4 della legge 503/92;*
- *raddoppio della detassazione per il coniuge che versa i contributi volontari per la moglie;*
- *leggi regionali per l'assegno alla donna che assiste a casa familiari handicappati o anziani;*

I principali prossimi obiettivi

- *detassazione della famiglia con particolare attenzione alla monoreddito;*
- *introduzione di leggi per il lavoro a termine;*
- *detassazione dei versamenti per colf e altri collaboratori familiari;*
- *divieto della prostituzione nella strade*
- *leggi severe che impediscano nel nostro Paese la tratta delle donne e dei minori.*

IL PROGRAMMA 1999

Vita Associativa

• *"Incontri del Mercoledì"*
Da febbraio sino al 30 giugno, ogni mercoledì pomeriggio, o presso il Circolo della Stampa oppure alla Sala Convegni del "Centro Commerciale Lagrange-La Rinascente", si potranno incontrare personaggi e opinionisti del nostro tempo. Si ■ iniziato il 24 febbraio con Rita Pavone e Fabio Testi, protagonisti dello spettacolo "La Strada". In seguito, il 10 marzo, il Sindaco di Acqui Terme, Bernardino Bosio, ha illustrato le bellezze della sua città, gli itinerari gastronomici e la rassegna" Acqui Danza". Per mercoledì 24 marzo, è in programma l'incontro con Sandra Milo. La settimana seguente, al 31 marzo, Anna Bartolini, Riccardo Garosci e Carlo Bortott parleranno de "La tutela del consumatore in Europa". Il tema di "slow food" al 28 aprile. Incontri con Giacomo D'Acquino al 26 maggio ■ con Enzo Bettiza ■ 9 giugno.

• *"I grandi convegni"*
Gli argomenti più attuali, affrontati dagli esperti e da chi deve risolvere i problemi del nostro tempo. Per capire di più e meglio, per chiedere ed avere spiegazioni direttamente dalle Istituzioni. Un lunedì al mese, dalle 10 alle 17, al Circolo della Stampa, Palazzo Ceriana-Mayneri, Cso Stati Uniti 27 a Torino.
Giovedì 15 aprile "Bisogno di sicurezza, dal territorio alla casa" il Ministro Jervolino, il Vice Sindaco Carpanini, il Presidente del Consiglio Comunale Mauro Marino, il Sindacato Poliziotti dello SIULP, ■ Console della Costa d'Avorio, Giovanni Pizzale e altri.
Lunedì 10 maggio "Cosa è cambiato con l'Euro"
Lunedì 21 giugno "Le donne interrogano chi governa la città"

• *"Lo spettacolo teatrale"*
Martedì 13 aprile, alle ore 21, al Piccolo Regio, ■ terrà lo spettacolo di prosa "L'ultimo caffè " di Giovanni Arpino, con la Regia di Massimo Scaglione, ne sono interpreti gli attori del Teatro delle Dieci.

• *"Pomeriggi in Musica"*
Ogni 15 giorni, al giovedì, dalle 15 alle 17, sono ■ programma lezioni di ballo in discoteca tenute da ballerini professionisti. I pomeriggi musicali saranno arricchiti da sfilate di moda, presentazioni di libri, ed iniziative varie.

• *"Incontri conviviali"*
Dopo il successo ottenuto dalla festa in maschera del "Giovedì grasso" e della cena ■ musica di Domenica 7 marzo - Festa della donna, al Ristorante La Cloche, con fiori, omaggi ecc., saranno programmate, nel corso dell'anno, altre cene-danzanti in vari locali torinesi.

• *"Auguri di fine anno*
Festa di fine anno, in cui viene premiata la "Socia più" con ■ viaggio ■ un soggiorno esotico per due persone.

• *"I nostri itinerari"*
Sono in programma viaggi e gite, come ad esempio, un weekend a Venezia nel mese di marzo, e uno a Parigi a maggio. Crociera dal 18 aprile al 2 maggio, nell'Oceano Indiano. Varie gite di ■ giorno saranno programmate per visite guidate ■ mostre, musei, residenze sabaude e città del Piemonte.

I prossimi appuntamenti

Mercoledì 24 marzo - ore 15
Centro Comm. Lagrange - La Rinascente
Via Lagrange 15, Torino
Incontro con Sandra Milo

Mercoledì 31 marzo - ore 15
Palazzo Ceriana Mayneri - Circolo della Stampa
Corso Stati Uniti 27, Torino
"La tutela del consumatore in Europa" interverranno: Emma Bonino, Anna Bartolini, Riccardo Garosci e Carlo Bortott

Mercoledì 7 aprile - ore 15
Centro Comm. Lagrange - La Rinascente
Via Lagrange 15, Torino
"Differenziare ci differenzia" incontro con i Responsabili dell'Amiat

Giovedì 15 aprile - dalle 10,30 alle 17
Circolo della Stampa
Corso Stati Uniti 27, Torino
"Bisogno di sicurezza: dal territorio alla casa"

Martedì 13 aprile - ore 21
Teatro "Piccolo Regio" - Piazza Castello
"L'ultimo caffè" di Giovanni Arpino,
regia di M. Scaglione

Mercoledì 28 aprile - ore 15
Centro Comm. Lagrange - La Rinascente
Via Lagrange 15, Torino
Incontro con Riccardo Humbert autore de "I Torinesi"
e con Carlin Petrini di "Slow Food"

L'Associazione per la famiglia

■ ***"INFORMAFAMIGLIA"***
Si chiama così il nuovo sportello, con consulenze gratuite, messo a disposizione degli associati. L'iniziativa si rivolge a chi ha bisogno di assistenza ■ di informazioni sulle leggi e sui finanziamenti previsti dalle normative italiane ed europee in materia sociale. Si potranno anche ■ informazioni su come accedere ai corsi gratuiti, finanziati dalla CEE, rivolti ■ chi intende reinserirsi nel mondo del lavoro. Tre le direttrici: avviamento al lavoro - preparazione progetti imprenditoriali - pari opportunità.
Lo sportello darà informazioni anche su:
- assegno maternità, sia nazionale che regionale
- assegno nuclei familiari disagiati con almeno tre figli
- minimo pensioni sociali
- libri di testo gratuiti
- legge su assicurazione infortuni domestici
- fondo pensione per casalinghe

Sportello legale per:
- diritto di famiglia
- adozioni-affidamenti
- tutela minori
- famiglie di fatto, convivente
- procreazione assistita
- mamme non sposate
- contributi regionali e comunali per assistenza anziani a domicilio e non
- animali domestici
- diritto immobiliare e di vicinato

Orario di apertura: dal lunedì al giovedì dalle 10 alle 17 - venerdì 10-14.
Sportello legale: giovedì 15-17 su appuntamento. Tel: 011/5617253

COME ISCRIVERSI A DONNEUROPEE
Federcasalinghe

La quota di iscrizione per l'anno in corso è di Lire 70.000 da versare presso la Segreteria della sede di Torino, in Via xx settembre 9, 2° piano, con orario dal lunedì al giovedì dalle 10 alle 17 e il venerdì dalle 10 alle 14. Sabato, domenica e festivi chiuso. Tel. 011/5617253 - fax 011/5613953.
Il versamento può essere anche effettuato sul c/c postale n° 37145109 intestato alla Federcasalinghe di Torino, specificando bene, i dati anagrafici. Può associarsi chiunque voglia accedere alle nostre iniziative e ai nostri servizi (anche lavoratrici e non) pensionate e pensionati, di ogni estrazione sociale.
E' previsto un prezzo speciale di iscrizione per appartenenti allo stesso nucleo familiare (e con stessa residenza), in aggiunta alla principale, di Lire 30.000 per i familiari.

I nostri corsi

Per favorire i nostri associati abbiamo predisposto alcuni corsi di largo interesse, di cui abbiamo curato al massimo la scelta dei docenti e la qualità, per far si che rispondano ad elevati livelli di insegnamento. Si è fatto anche in modo di contenere al ■ i costi, rapportandoli al solo rimborso spese.
CORSO DI ANTIQUARIATO - presso il Centro Commerciale Lagrange, Sala Convegni - 3° piano. Il martedì, dalle 15 alle 17. ■ totale 14 lezioni, da due ore ciascuna.
CORSO DI INFORMATICA E COMPUTER - presso "IN", Via Bagetti 19/a. Massimo 10 persone.
Ogni martedì e venerdì, per 17 lezioni, 34 ore in totale.
Due gli orari a scelta: per il ■ Base dalle 15 alle 17 oppure dalle 17 alle 19;
per il corso AVANZATO, dalle 17 alle 19 o serale dalle ■ alle 22.
Facilitazioni e sconti per chi ■ iscrive ai due corsi ■ per chi intende acquistare ■ computer. Alla fine dei corsi verrà rilasciato ■ attestato di frequenza.
CORSO DI INGLESE - presso la sede di Torino ■ Donneuropee-Federcasalinghe - Via xx settembre 9 - 2° piano.
Da martedì 23 marzo, dalle 10 alle 12, 18 ore di lezioni - per il secondo livello.
Da venerdì 26 marzo, dalle 10 alle 12, 18 ore ■ lezioni - per il primo livello.
Insegnante di madre lingua.

I vantaggi le opportunità le convenzioni

Continua costantemente la nostra ricerca per individuare i settori di maggior interesse per i Soci, offrendo, grazie ad apposite convenzioni, sempre nuove opportunità di particolare significato. Gli aggiornamenti si possono chiedere in Segreteria.
Sono compresi, nel costo della tessera, i seguenti vantaggi:

BANCHE E ASSICURAZIONI
- Polizza infortuni domestici.
  Assicurazione gratuita infortuni per 50 milioni in ■ di morte ■ altrettanti in caso di invalidità permanente. Diaria di lire 30 mila per ogni giorno di ricovero, per un massimo ■ 60 giorni.
- Convenzioni bancarie.
  Gli accordi con i principali Istituti, prevedono tassi di interesse vantaggiosi, forfettizzazione dei costi annui del conto corrente, ecc...

CONSULENZE
- Soccorso medico.
  Consulti medici telefonici e pediatra on line-invio di un medico in caso di urgenza -invio di medicinali - consegna esiti.
- Consulenza veterinaria telefonica 24 ■ su 24.
- Poliambulatori ■ centri diagnostici.
  Convenzione con numerosi poliambulatori e centri diagnostici in tutta Italia.
- Consulenze dei migliori professionisti (dal legale al commercialista) con parere e "prima lettera" gratuiti.

OPPORTUNITA'
- Speciale condizioni per iscriversi a Domina, associazione che tutela i datori di lavoro domestico.
- Accesso al Patronato Epaca (conteggi pensioni ecc...)

BENESSERE E VACANZE
- Terme, trattamenti e cure (prezzi agevolati)
- Club ginnici
- Centri salute ■ benessere
- Viaggi e turismo
  Sconti e facilitazioni di pagamento, senza interessi, presso i migliori tour operator.
- Vacanze studio
  Condizioni vantaggiose ■ vacanze selezionate

ULTERIORI CONVENZIONI
- Sconti per i biglietti di ingresso presso i principali teatri
- Sconto di 30 lire al litro per ogni litro di benzina e 5% sui lubrificanti
- Sconto 50% circa per la carta Amico Treno
- Condizioni ■ trattamento particolari in tantissimi negozi, ristoranti, hotels
- Carta di Credito "La Rinascente", gratuita, utilizzabile anche per pagamento dilazionato
- Abbonamenti a quotidiani e periodici con tariffe preferenziali
- Particolare accoglienza presso i "Ristoranti della Tavolozza"

Le minoranze: «Cittadini tartassati»

Alassio approva il bilancio 1999

ALASSIO. «Qualunque cosa si dica questo è un bilancio sano. Il Comune è [illegible] in tutti i sensi ed i necessari mutui verranno coperti empiamente perché ci sono le potenzialità». Parola del vicesindaco-assessore alle finanze Roberto La Florio, [illegible] ha illustrato il bilancio di previsione (approvato lunedì sera in Consiglio comunale) e lo ha difeso di fronte agli attacchi della minoranza.

Come ha anche spiegato il sindaco di Alassio Roberto Avogadro «l'amministrazione guarda [illegible] attenzione e particolare sensibilità al turismo, allo spettacolo e alla cultura investendo molto [illegible] questi settori». Tra gli altri finanziamenti consistenti inseriti a bilancio ci [illegible] i [illegible] miliardi e 400 milioni per le spese di personale (in base al nuovo contratto di lavoro per i dipendenti che comporta un maggiore esborso [illegible] parte del Comune), i 5 miliardi per l'installazione dell'impianto [illegible] pretrattamento in zona Sant'Anna, primo stralcio previsto per la depurazione delle acque, i [illegible] 1.500 milioni che serviranno per [illegible] revisione, messa in sicu[illegible] per legge e sostituzione di strutture, cavi ed impianti interni al municipio ed il mezzo miliardo per il completamento della bocciofila.

«Per il turismo, contando annessi e connessi come per esempio le manifestazioni culturali, spenderemo quasi 1.800 milioni. I 5 miliardi dell'impianto [illegible] pretrattamento verranno interamente finanziati con l'emissione di Bot come già annunciato. Per quanto riguarda le spese di personale rappresentano il 31 per cento delle entrate e quindi incidono in maniera più limitata rispetto agli altri comuni dove sono in media il 45-50 per cento. Alcune spese che troviamo a bilancio sono spese "una tantum" e quindi non le troveremo più nei prossimi anni», ha detto [illegible]o La Florio.

Per quanto riguarda le critiche dell'opposizione il vicesindaco le ha definite «illazioni, statistiche non veritiere» perchè ad Alassio «la maggior parte delle entrate arrivano dai non residenti ed i conteggi fatti [illegible] basati solo sulla popolazione residente».

I consiglieri della lista «Cara Alassio», Paolo [illegible] Feo (capogruppo), Renzo Rossi (Ppi) e Angelo Iebole (Pdci) si sono lamentati (in un comunicato stampa) del fatto che la «pres[illegible] tributaria per i cittadini di Alassio aumenterà considerevolmente. L'indebitamento di ogni abitante passerà da 4.700.000 a 5.400.000. Grazie alla allegra amministrazione del denaro della comunità da parte dell'amministrazione leghista».

L'opposizione prosegue citando qualche esempio: «Per 10 spiagge libere e 4 stabilimenti balneari si prevede un utile di 35 milioni. Sono previsti costi sociali [illegible] contributi per manifestazioni da elargire

Alassio, il sindaco Roberto Avogadro

[illegible] Gesco Sport pari a 1.300 milioni senza considerare ulteriori prevedibili dall'ufficio turismo (750 milioni di budget)». La minoranza contesta anche la proposta di ampliare l'oggetto sociale della Gesco Sport che potrà operare anche all'estero. «L'amministrazione ha la memoria corta, ha venduto la farmacia, che procurava ricavi, sostenendo che il Comune non deve fare il commerciante ma lo fa con la Gesco Sport procurando debiti».

[illegible] Boero

L'uomo ricorda solo di aver colpito il fratello dopo la lite per il posteggio

Perizia psichiatrica per Gamba

La richiesta della difesa, arresto convalidato

SAVU[illegible] E' stato convalidato dal gip Francesco Meloni l'arresto di Flaviano Gamba, il quarantasettenne di Loano che domenica scorsa ha ferito a colpi d'accetta il fratello Mario, [illegible] anni e la cognata Rosaria Mirabella, [illegible] 36.

Il giudice si è riservato sulle misure cautelari da applicare. Lo stesso difensore, l'avvocato Luca Vecchiato, ha chiesto che il suo assistito venga sottoposto, se dovrà stare in carcere, ad un regime [illegible] massima sorveglianza, per evitare che possa [illegible] atti autolesionistici. [illegible] detto Vecchiato: «Rimandiamo ogni ulteriore istanza circa le misure più idonee [illegible] adottare all'esito della relazione medico-psichiatrica». La perizia è stata chiesta ufficialmente ieri dalla difesa, con incidente probatorio. Nei prossimi giorni il gip nominerà un consulente d'ufficio.

L'interrogatorio di Flaviano Gamba [illegible] durato all'incirca un'ora. L'uomo ha ammesso [illegible] [illegible] colpito con l'accetta (dalla parte del dorso, ha precisato il difensore) [illegible] fratello, a seguito [illegible] [illegible] lite, di una ennesima provocazione secondo la difesa, legata ad una questione banale: il parcheggio del furgone. Mario avrebbe invitato Flaviano a posteggiarlo meglio, a fare in fretta a spostarlo... «Ho preso la prima cosa che ho trovato a portata [illegible] di mano, purtroppo l'accetta, e l'ho colpito» avrebbe detto l'indagato del duplice tentato omicidio.

Dopo l'aggressione, il buio. Gamba non si ricorda di aver colpito anche la cognata, della presenza dei nipotini, dell'arresto da parte dei carabinieri, dell'interrogatorio [illegible] pm. «Era in [illegible] stato confusionale, nonostante siano ormai passati tre giorni dall'accaduto. Ciò è fonte di grande preoccupazione per noi» ha detto ancora Vecchiato.

Il difensore, quanto alle motivazioni, parla di banali questioni di vicinato. Di una situazione di tensione, prolungatasi nel tempo, dalla quale resterebbero fuori ragioni economiche (il campeggio della madre sarebbe stato lasciato [illegible] eredità [illegible] 4 degli 8 fratelli; il testamento sarebbe stato impugnato, il tribunale avrebbe diviso la proprietà [illegible] otto parti). Nel frattempo starebbero migliorando le condizioni di Mario Gamba e di Rosaria Mirabella. Quest'ultima ieri è entrata in sala operatoria, dove le sono stati ridotti alcuni ematomi. [f. p.]

Un'immagine dell'arresto [illegible] Flaviano Gamba avvenuto [illegible] casa del suocero

Eroina

Arrestati due stranieri

ALBENGA. Ali Ritzgi, 29 anni, tunisino [illegible] stato arrestato per spaccio di eroina. Con lui, per concorso, [illegible] [illegible] arrestato [illegible]nche Mohammed Zid, 31 anni, algerino. A portare in carcere i due sono stati gli uomini della polizia di Alassio al comando del commissario Anna Maria De Rosa dopo una indagine durata più di un mese. Secondo gl[illegible] investigatori Ali Ritzgi sarebbe uno dei principali fornitori di eroina dei tanti piccoli spacciatori extracomunitari che bazzi[illegible] [illegible] l'Albenganese. Al tunisino, arrestato in via Piave (alla vista degli agenti ha ingoiato una dose di eroina e ha cercato [illegible] disfarsi di altre dosi), sono stati sequestrati due milioni, parte trovati nelle tasche e parte recuperati in un cascinale a Loano dove il giovane è domiciliato. Oltre alla droga sequestrata contro Ritzgi [illegible] sarebbero numerose testimonianze di giovani tossicodipendenti di Albenga che lo indicano come fornitore. [s. p.]

[illegible] FLASH

VILLANOVA D'ALBENGA

Un incendio devasta i boschi [illegible] Paravenna

Sono due gli ettari di bosco e di macchia mediterranea incendiati da fiamme di probabile origine dolosa divampate in località Paravenna. Sul posto sono intervenuti i Vigili del fuoco che hanno impiegato due [illegible] per spegnere il rogo. [r. sr.]

CERIALE

Una bomba di mortaio rinvenuta in [illegible]

Un bomba da mortaio dell'ultima guerra è stato fatto brillare l'altro pomeriggio dagli artificieri nella valle Iba. Il residuato bellico era stato individuato dai vigili urbani. [r. sr.]

LOANO

Regolamentazione dell'Ici in Consiglio [illegible] alle 17

Piani particolareggiati, ampliamento del parco ricreativo Rocca, regolamento dell'Ici. Sono alcuni dei temi all'ordine del giorno del Consiglio comunale di Loano che si riunisce oggi alle 17. In discussione anche 5 interpellanze del leghista Maurizio Strada. [a. r.]

[illegible]

Controlli nei cantieri edili scoperti lavoratori in nero

Numerosi controlli in cantieri edili ieri fra Noli e Vezzi Portio. I carabinieri e l'ispettorato del lavoro hanno trovato soprattutto extracomunitari non [illegible] regola con il permesso di soggiorno ed altre irregolarità. Si profilano de[illegible] per lo sfruttamento degli extracomunitari. Sono state fatte multe [illegible] 30 milioni anche per pensionati che lavorano in nero. [a. r.]

PIETRA L.

Una variazione al bilancio per l'innesto dell'Aurelia

La Provincia prevede una variazione di bilancio per dare il via alla sistemazione dell'innesto fra l'Aurelia e lo svincolo autostradale. L'argomento sarà discusso martedì, alle 15,30, in Consiglio. E' un passo avanti verso l'accordo di programma per le nuove corsie di fronte al Santa Corona. [a. r.]

ALASSIO

Pm chiede il giudizio per [illegible] albergatrice

Il pm Landolfi ha chiesto il rinvio a giudizio per Silvana Miglioli, albergatrice di Alassio. Le contestazioni: usura continuata, illeciti finanziamenti, calunnia ai danni della Finanza, frode fiscale. Accu[illegible] che la difesa (avvocato Vernazza) contesta. Nella vicenda sono coinvolti anche l'imprenditore alussino Bruno Trinchero e Adriano Calvo, residente a Montecarlo: per entrambi c'è richiesta di rinvio a giudizio. [m. br.]

Il caso della giovane donna morta pochi giorni dopo il parto

Luca, 10 giorni, dimesso ieri

Ora è a Chiappa nella casa del papà

ALBENGA. Luca, dieci giorni, adesso sta bene. Da ieri mattina è nel grande casolare [illegible] Chiappa, frazione collinare di San Bartolomeo al Mare, assieme al papà Germano Nam e alla nonna Flora. Luca è [illegible] dimesso ieri mattina [illegible] reparto maternità dell'ospedale Santa Corona e, quando medici e infermieri l'hanno salutato, avevano gli occhi rossi. Luca non vedrà mai la mamma, Tiziana Toppi, 29 anni, morta per una rarissima malattia ematica pochi giorni dopo il parto.

Una vicenda drammatica che ha scosso Albenga, dove Tiziana ha abitato qualche anno in via Venezia, Cisano, dove Germano Nam lavora, come funzionario, alla Sar, e Chiappa, il paese natale del giovane dove la coppia si era trasferita subito dopo [illegible] matrimonio. «Una coppia unita e felice. Aspettavano [illegible] trepidazione la nascita del piccolo. Invece alla gioia della nascita si [illegible] sostituita la tristezza della morte», commentano gli amici di San Bartolomeo. Germano Nam ha chiuso ogni discorso [illegible] i giornalisti: «E' una tragedia famigliare, un dolore nostro, nessuna domanda e nessuna risposta», [illegible] è limitato a dire.

La casa dove vive Germano Nam

L'arrivo di Luca [illegible] Chiappa ha portato qualche sorriso nella borgata [illegible] attonita per quanto avvenuto. I medici del Santa Corona hanno spiegato che la malattia che ha colpito Tiziana [illegible] rarissima, una sorta di malformazione ematica che con la gravidanza può accentuarsi. Nulla, nel [illegible] di Tiziana, lasciava prevedere una fine tragica. La giovane [illegible] [illegible] ricoverata [illegible] reparto di ginecologia due settimane fa. Il suo stato di salute [illegible] buono. I medici avevano deciso il parto cesareo solo per motivi precauzionali. Poi, giorno dopo giorno, Tiziana ha cominciato a peggio[illegible] sino al suo ricovero nel reparto di Rianimazione. Otto giorni dopo la situazione è precipitata nonostante le cure dei sanitari. Venerdì mattina Tiziana è [illegible] e, lunedì, si sono svolti i funerali a Chiappa. Due giorni dopo Luca, che ricorderà la mamma solo per il [illegible] estremo atto di amore di avergli dato nome e vita, è stato dimesso dalla nursery del Santa Corona. Un soffio di speranza e di vita per alleviare il dolore [illegible] Germano Nam e del casolare [illegible] borgata Chiappa. [s. p.]

A Borghetto è polemica per l'appalto

La nuova caserma costruita da Fazzari

BORGHETTO SS. Da diversi mesi la «Ferrovial Consorzio Impreso» sta lavorando per la costruzione della [illegible] caserma dei carabinieri di Borghetto. I lavori procedono in maniera normale ma l'impresa [illegible] «finita» al centro delle polemiche. Capita infatti che [illegible] «Ferrovial Consorzio Impreses», sede a Toirano, [illegible] presieduto da Giovanni Montalbano, residente ad Agrigento, [illegible] veda come vicepresidente Rita Fazzari, figlia [illegible] Francesco Fazzari, maggiore imputato nella vicenda delle omonime cave dove, per anni, furono stoccati abusivamente migliaia di fusti contenti liquami tossici. Per mettere in sicurezza la [illegible] furono spesi miliardi e altri miliardi dovranno essere spesi per bonificarla definitivamente. Francesco Fazzari (suocero [illegible] Carmelo Gullace, arrestato la settimana scorsa in Francia per traffico internazionale di droga), in attesa di un processo che [illegible] si riesce a fare per problemi procedurali (pochi giorni fa l'udienza [illegible] stata rinviata perchè non si riesce a formare il collegio giudicante), siede nel consiglio di amministrazione della «Ferrovial Consorzio Imprese». Da un lato, insomma, lo Stato spende miliardi per la bonifica dall'al[illegible] non riesce a processare i presunti responsabili che nel frattempo vincono appalti pubblici.

«Fazzari, Gullace [illegible] Malpangotto. Ha poca importanza il nome di chi si aggiudica, in modo del tutto legittimo, un appalto pubblico. L'obiettivo è che il capitolato venga rispettato e quindi che i lavori da eseguire siano ben fatti nei tempi previsti nell'interesse della città»: il primo cittadino di Borghetto, Franco Malpangotto, [illegible] «meravigliato» dal clamore che c'è intorno all'aggiudicazione, che risale a dicembre, dei lavori di costruzione della [illegible] caserma dei carabinieri ad una impresa in cui figura amministratore unico Giulia Fazzari in Gullace. Dice: «L'appalto con la legge Merloni è stato fatto, con decine [illegible] imprese». [a. r.]

Elezioni [illegible] Spotorno

Gian Carlo [illegible] è il [illegible] di Forza Italia

SPOTORNO. Forza Italia ha deciso. Il candidato che che «correrà» per la carica di sindaco è Gian Carlo Zunino, l'esponente che per il centro destra era stato candidato quattro anni fa alle elezioni provinciali. Enrico Nan e Pietro Oliva, rispettivamente coordinatore regionale e provinciale degli [illegible]i, spiegano: «Riteniamo che la nostra scelta sia nell'interesse della città che può e deve essere rilanciata. Esprimiamo fiducia nei confronti [illegible] un candidato che [illegible] riuscito [illegible] aggregare una ampia area di cittadini. Abbiamo pertanto piena fiducia nelle sue scelte programmatiche e relative alla formazione della lista».

Nel centro sinistra [illegible] [illegible] sciogliere [illegible] l'incognita Matteo ravera, il sindaco uscente che potrebbe anche ritirarsi [illegible] competizione elettorale per approdare ad altre cariche. [a. r.]

De Filippis: «Servono anche strutture adeguate alle necessità delle squadre [illegible] del pubblico»

Albenga, lo sport chiede aiuto agli sponsor

Nell'assemblea tra dirigenti e tifosi assenti gli imprenditori

ALBENGA. Un grido d'allarme quello lanciato martedì [illegible] dalle realtà sportive ingaune che hanno denunciato i gravi problemi che affliggono le varie società. [illegible] dibattito si è svolto nella sala consiliare del Comune, moderato da Stefano Men[illegible], ed ha registrato gli interventi dei presidenti delle varie società, del presidente della Provincia, Alessandro Garassini oltre che [illegible] Angelo Viveri, sindaco sospeso della città.

Grandi assenti gli imprenditori della città, ad eccezione dei Noberasco che da tempo danno il loro prezioso sostegno alle diverse realtà sportive cittadine. Particolarmente duro l'intervento di Nino De Filippis, presidente dell'Albengacisano. Ha detto: «In queste settimane ho avuto contatti con la Juventus che sarebbe intenzionata a disputare partite, amichevoli [illegible] Albenga. Ma come possiamo aderire [illegible] questa richiesta con [illegible] stadio "Riva" che si [illegible] in condizioni pietose?». Severo anche Noè Marco, presidente della Noberasco Albenga di pallacanestro: «Qui c'è il rischio di scomparire. Evidentemente non interessa a nessuno che i giovani pratichino sport e [illegible] allontanino dai pericoli della strada».

Da parte del [illegible] invece confermata l'intenzione [illegible] potenziare gli impianti sportivi, ad iniziare [illegible] un palazzetto dello sport le cui [illegible] discusse nel prossimo Consiglio comunale. Numerosi anche gli interventi del pubblico in una serata comunque che ha lasciato in sospeso i numerosi problemi che affliggono [illegible] sport [illegible] città. Che non [illegible] solo quelli strutturali, pur gravi, ma anche quelli [illegible] coinvolgimento dei privati [illegible] dell'intera città verso [illegible] attività sociale importante che, per lo sponsorizzazioni, [illegible] anche detraibile. [g. o.]

ALASSIO

Oggi le finali di volley

Ha preso il via ieri mattina, al «Palaravizza», la final-four di Coppa Italia di pallavolo, riservata alle compagini di A2. La prima semifinale, che si è giocata alle 11 ed è stata seguita dagli alunni delle scuole elementari e medie, ha registrato il successo del Las Mas Tortoreto sulla Famila Imola (3-1, [illegible] parziali di 15-8; 15-12; 9-15; 15-10) in [illegible] partita molto combattuta. In serata si è poi gio[illegible] [illegible] secondo confronto [illegible] la Moreschi Vigevano e la Romanelli Firenze. In quest'ultima squadra milita Barbara De Luca, imperiese cresciuta nelle file del Ventimiglia e del Sanremo prima di approdare alle categorie superiori (ed anche nella rosa della Nazionale). Oggi ultimo atto con la finale per il terzo posto che si giocherà alle 17,30 e quella per il titolo alle 20,30. Di questo ultimo atto della manifestazione sarà trasmessa oggi pomeriggio un'ampia sintesi su Rai [illegible] con inizio alle 15,50. Per la finale si prevede un folto pubblico, sulla scia di quanto visto al «Palaravizza» in occasioni precedenti, ultima della quale la parti[illegible] di Coppa delle Coppe che ha visto protag[illegible] l'Alpitour Cun[illegible] [illegible] manifestazione è organizzata dalla Fipav in [illegible]llaborazione [illegible] [illegible] Gesco Sport, che gestisce il Palasport. Accanto alle gare sono [illegible] alcune iniziative collaterali quali «La pallavolo incontra [illegible] scuola» ed un corso [illegible] aggiornamento per allenatori. [g. o.]

Iniziativa comunale per riqualificare il turismo

Alassio, un marchio doc per i 15 negozi migliori

ALASSIO. Alassio intende ingranare la «doc», distanziare le altre località [illegible] prepararsi [illegible] conquistare una clientela [illegible] élite. [illegible]' questa l'idea che la giunta Avogadro intende perseguire puntando tutto sulla qualità e su un marchio «doc» che la contraddistingua nel settore degli alberghi, dei negozi e dei servi[illegible].

Ma [illegible] si tratta solo di una velleità generica: lunedì prossimo, a Milano, presso la società specializzata Datamedia verrà presentato un progetto di ricerca che servirà come base iniziale di lavoro. Dice il sindaco Avogadro, che gestisce personalmente l'assessorato al turi[illegible]: «La qualità dovrà [illegible] [illegible] come un "plus" per distinguere Alassio rispetto alle altre località turistiche in Italia e all'estero». Alassio è la prima città turistica italiana ad adottare [illegible] «doc» comunale. Il marchio sarà [illegible] l'occasione di un rilancio [illegible] anche [illegible] motivo di crescita, di miglioramento. Infatti la «doc» sarà assegnata annualmente ad [illegible] numero limitato di esercizi, definiti i «top 15», e verrà concessa sulla base di u[illegible] «graduatoria globale trasparente e obiettiva». L'iniziativa è stata battezzata «Alassio Duemila». I «top 15» verranno insigniti del riconoscimento nel [illegible] di una serata di gala [illegible] di spettacolo prevista per la fine dell'anno in [illegible]: i vincitori riceveranno [illegible] targa, recante il simbolo di «Alassio Duemila», che sarà murata all'ingresso del negozio, albergo [illegible] ufficio.

Il sindaco Roberto Avogadro lancia quindi una sfida che dovrà [illegible] verificata sia nei confronti delle cittadine turistiche, perlomeno della Liguria, sia all'interno degli stessi operatori turistici che dovranno dimostrarsi all'altezza della proposta lanciata dall'amministrazione. [r. sr.]

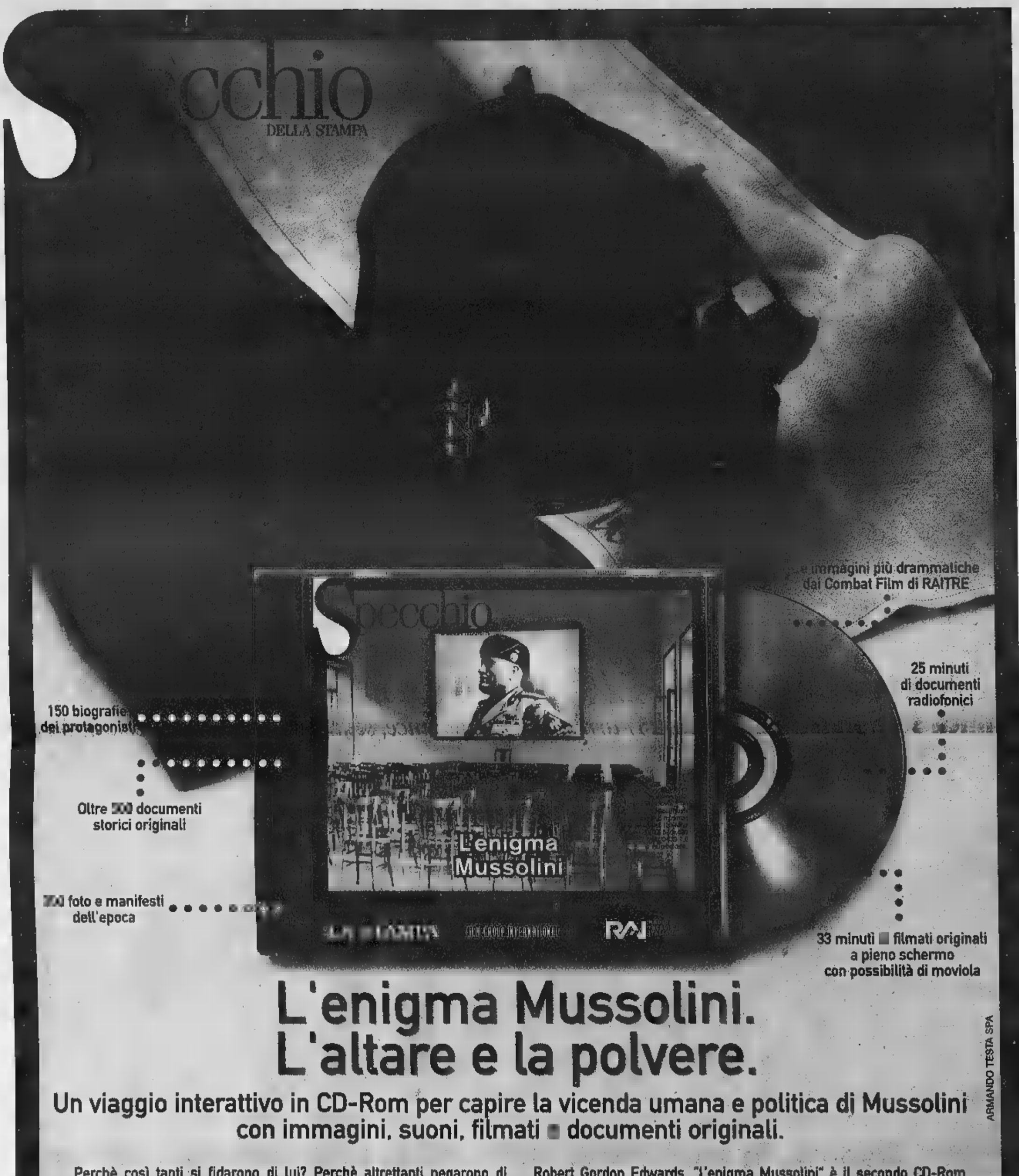

L'enigma Mussolini. L'altare e la polvere.

Un viaggio interattivo in CD-Rom per capire la vicenda umana e politica di Mussolini con immagini, suoni, filmati documenti originali.

Perchè così tanti si fidarono di lui? Perchè altrettanti negarono di averlo appoggiato? Perchè le sue ultime ore sono ancora avvolte nel mistero? Scopriamolo in un CD-Rom ricco documenti interventi prestigiosi, Piero Melograni a Sandro Pertini, da Pietro Secchia Robert Gordon Edwards. "L'enigma Mussolini" è il secondo CD-Rom della serie "Il '900 allo specchio". Una collana che vi aiuta ad approfondire i grandi avvenimenti del secolo che sta per chiudersi. La scoperta continua nei prossimi appuntamenti con Specchio.

Dal 27 marzo il secondo CD-Rom della serie "Il '900 allo specchio".

Specchio + LA STAMPA + CD-Rom sole 19.900 lire*.

*Acquisto facoltativo

Per Win 95 e Mac

*Gli abbonati a Specchio e La Stampa riceveranno direttamente a casa il tagliando per ritirare in edicola il CD-Rom con uno sconto di 2.500 lire.

Specchio. Prima riflette, poi parla.

ARMANDO TESTA SPA

L'obiettivo del Comune di Sanremo, ma la Regione non lo condivide

Il Palafestival sul lungomare

Bocciati i sistemi di trasporto alternativi

SANREMO. No a qualunque sistema di trasporto; sì, invece, a piste pedonali e [redacted]. Sono i primi indirizzi urbanistici per il riutilizzo delle aree che saran[redacted] lasciate libere dalla ferrovia (la linea [redacted] monte sarà operativa nel 2000). Ieri la Giunta ha infatti esaminato l'apposita bozza della variante al Piano regolatore elaborata dal pool [redacted] tecnici che fa capo all'ingegner Roberto Busi, lo [redacted] che sta curando la revisione del Prg.

Parallelamente, [redacted] stato approvato [redacted] studio di pre-fattibilità di una serie di opere che, in varia misura, investono le aree della linea ferrata. Ciò nel quadro dei Prusst, i programmi di riqualificazione urbana e [redacted] sviluppo sostenibile del territorio voluti dalla Regione per attivare appositi finanziamenti comunitari.

Franco Erasmi, [redacted]

Al centro dei desideri della Giunta c'è il Palafestival, che verrebbe realizzato nell'area dell'attuale stazione. «Busi e i suoi collaboratori sostengono che la soluzione ideale è quella di un riempimento davanti [redacted] lungomare delle Nazioni, sul quale edificare la struttura (da 4 mila posti): sarebbe così sul mare [redacted] diverrebbe uno dei simboli della città», spiega Franco Erasmi, [redacted] all'Urbanistica. E aggiunge: «Tuttavia la Regione preferirebbe che il Palafestival fosse verso l'interno, ma in tal [redacted] lo spazio sarebbe ridotto. Senza trascurare il fatto che alla Soprintendenza [redacted] piace l'idea di demolire la vecchia [redacted] perchè abbiamo deciso di promuovere [redacted] incontro con i due enti».

Palafestival a parte, spicca [redacted] scelta tecnica [redacted] rinunciare al Mit (Mezzo innovativo di trasporto) a favore del Cur (Corridoio urbano). Bocciate, in pratica, metropolitana leggera, metrobus e altre ipotesi legate al trasporto pubblico lungo l'attuale ferrovia. «Pur essendo tecnicamente fattibile, il Mit non viene proposto in quanto non giustificato dall'attuale domanda di trasporto - spiega Erasmi -. In ogni caso, [redacted] Regione e Provincia decidessero [redacted] portare avanti comunque soluzioni legate al trasporto comprensoriale in sede propria, verrebbe mantenuta l'ipotesi di [redacted] striscia continua ciclabile [redacted] pedonabile da un capo all'altro [redacted] città: 8 km incorniciati da spazi verdi e parcheggi».

Altri indirizzi di ril[redacted] sono l'unificazione di piazza Bresca con l'area del porto vecchio (i dehors verrebbero ricollocati), che permetterebbe pure la realizzazione di un parking interrato [redacted] la previsione d'infrastrutture turistiche [redacted] Capo Verde (fino a 1500 metri cubi di volumetrie). «La bozza di variante è perfettamente in linea con il piano della costa», sottolinea l'assessore all'Urbanistica.

Gianni Micaletto

[redacted]

Il prefetto ascoltato in Procura

Ieri il procuratore della Repubblica Luigi Carli ha sentito [redacted] persona informata sui fatti il loro superiore, [redacted] prefetto Emilio D'Acunto, [redacted] cui erano stati indirizzati gli strali di tre sindacalisti che lo [redacted] denaro pubblico assegnando incarichi "fantasma" [redacted] alcuni dirigenti [redacted] cattiva gestione dei buoni pasto». Le accuse, però, si [redacted] rivolte contro i firmatari dell'esposto, mandato per vie gerarchiche allo stesso prefetto, che [redacted] volta l'aveva consegnato alla Procura. [redacted] giorni scorsi, affiancati dai difensori, erano [redacted] sentiti i funzionari Anastasia [redacted] Marchioni e il sindacalista di Roma, Provenzano che ora devono rispondere di calunnia (ma negano tutto: «Avevamo chiesto solo un'ispezione»).

Il procuratore sta intanto cercando di scoprire gli autori di un esposto in cui si accusa il prefetto di peculato per aver chiamato più volte il proprio figlio [redacted] Bruxelles [redacted] il telefono dell'Amministrazione. Il magistrato ha appurato l'infondatezza della denuncia perchè ha accertato che il prefetto paga le bollette [redacted] denaro proprio ma la vicenda lascia intuire l'esistenza di difficoltà nei rapporti interni. Secondo gli inquirenti, l'esposto sarebbe una ritorsione dopo [redacted] decisione [redacted] D'Acunto di far controllare [redacted] telefonate in partenza dagli uffici per evitare abusi. [m. v.]

Sabato si presenta la guida della 1ª Circoscrizione imperiese

Come scoprire le bellezze vicine a Porto Maurizio

IMPERIA. E' una miniera di monumenti storici, d'arte e di paesaggi incantevoli, l'ampio territorio che circonda Porto Maurizio e [redacted] estende anche in vallate (Prino, Caramagna) o sulle alture (Torrazza e Poggi, Massabovi e Cantalupo, Moltedo e Montegrazie). Mancava, però, una guida organica che [redacted] questo scrigno di tesori all'ammirazione [redacted] cittadini di stratti [redacted] turisti in cerca di alternative culturali alla spiaggia. A colmarla, ha pensato ora [redacted] 1ª Circoscrizione di Imperia, quella appunto che ha giurisdizione sulla zona: sua è stata l'iniziativa di realizzare un agile volumetto di pronta consultazione, che in 32 pagine offre una stimolante panoramica.

L'opuscolo, pubblicato da Ennepilibri con il patrocinio di Comune, Provincia [redacted] Fondazione Carige (e contributo di Rt, Isnardi [redacted] Ras), sarà presentato al pubblico sabato alle 17, presso il Centro culturale polivalente. A condurre l'incontro sarà l'attore Franco Carli.

Il Santuario di Montegrazie è tra i «gioielli» che figurano nella guida

Spiega Tiziano Guarise, presidente della 1ª Circoscrizione: «Questo manuale vuole [redacted] un utile strumento per tutti coloro che desiderino scoprire [redacted] riscoprire gli aspetti naturali, storici ed economici maggiormente significativi [redacted] alcune località appartenenti [redacted] contesto cittadino». E il libretto raccoglie anche informazioni di servizio, da una serie di numeri utili agli indirizzi di enti e infrastrutture del territorio.

Molto ampio [redacted] quello della Prima Circoscrizione: 18 chilometri quadrati di superficie, oltre un terzo della complessiva estensione comunale, e più di 10 mila residenti (su 42 mila circa). Oltre a succinte notizie sulle vicende storiche del capoluogo, nelle pagine - accanto [redacted] cenni sull'olivicoltura, caratteristica componente della zona - si incontrano descrizioni di Borgo Foce e Borgo Cappuccini, i due quartieri affacciati sul mare e divisi dal torrente Caramagna, del Santuario di Santa Croce di Monte Calvario (dal quale si gode una delle [redacted] belle vedute sul Parrasio e sulla [redacted]sta), dell'antico ponte di Clavi. Di Moltedo, come [redacted] ricordare la parrocchiale di San Bernardo Abate, che custodisce la «Sacra Famiglia» attribuita al Van Dyck? E di Montegrazie, è citato il Santuario, affrescato dai fratelli Biazaci. [s. d.]

[redacted]

Il Siulp attacca: «Disagi per cittadini [redacted] turisti»

Uffici chiusi al sabato polemica su Polstrada

[redacted] Uffici [redacted] Stradale chiusi di sabato su decisione dei vertici regionali [redacted] la settimana corta applicata a poliziotti che devono occuparsi di verbali e incidenti [redacted] quindi sono [redacted] tatto continuo con il pubblico, non [redacted] piaciuta alla sezione imperiese del sindacato di categoria Siulp. Il segretario provinciale Andrea Repetti, che è anche ispettore della Stradale, critica fortemente la scelta del Compartimento di Genova: «Abbiamo raccolto le lamentele dei cittadini che hanno avuto problemi connessi con la circolazione stradale [redacted] hanno trovato l'uf[redacted]o verbali [redacted] l'ufficio incidenti chiusi il sabato mattina. Abbiamo raccolto lagnanze anche [redacted] parte di turisti stranieri che per lo stesso motivo hanno dovuto rimandare il rientro [redacted] patria. C'è stato forte imbarazzo a spiegare i motivi di tale chiusura».

Repetti aggiunge: «Stupore [redacted] disappunto accompagnano queste situazioni e i commenti sulla "polizia al servizio [redacted] cittadino" si trasformano in amare ironie. Non bisogna dimenticare che la [redacted] Riviera [redacted] di turismo, settore su cui essenzialmente si [redacted] l'economia locale. E' luogo di ferie e di fine settimana ed è anche un importante asse [redacted] collegamento viario con Francia, Spagna e Portogallo. Questi, [redacted]do noi, sono fattori che vanno tenuti in considerazione per non penalizzare indirettamente il settore commerciale. E' per questo che chie[redacted] diversa articolazione dell'orario di servizio per l'ufficio verbali e per l'Infortunistica. La chiusura al pubblico degli uffici della Stradale fino al lunedì, talvolta dalle 14 del venerdì, sicuramente [redacted] favorisce i lavoratori che hanno il sabato libero, penalizza chi vive all'estero [redacted] deve attendere da venerdì [redacted] lunedì per vedersi dissequestrare un'auto o un camion, con tutti i disagi che questo comporta. Non c'è solo l'aspetto burocratico. L'incidente mortale o la multa non possono essere programmati per il lunedì. E con gli uffici chiusi chi dà direttive alle pattuglie che fanno attività di polizia giudiziaria?». [m. v.]

Stamane alla festa di piazza S. Giovanni il questore esporrà ai cittadini i problemi da risolvere e i risultati raggiunti

Micro-criminalità, una piaga da eliminare

Nel '98, 257 arresti e 1500 denunce, sequestrata droga per centinaia di kg

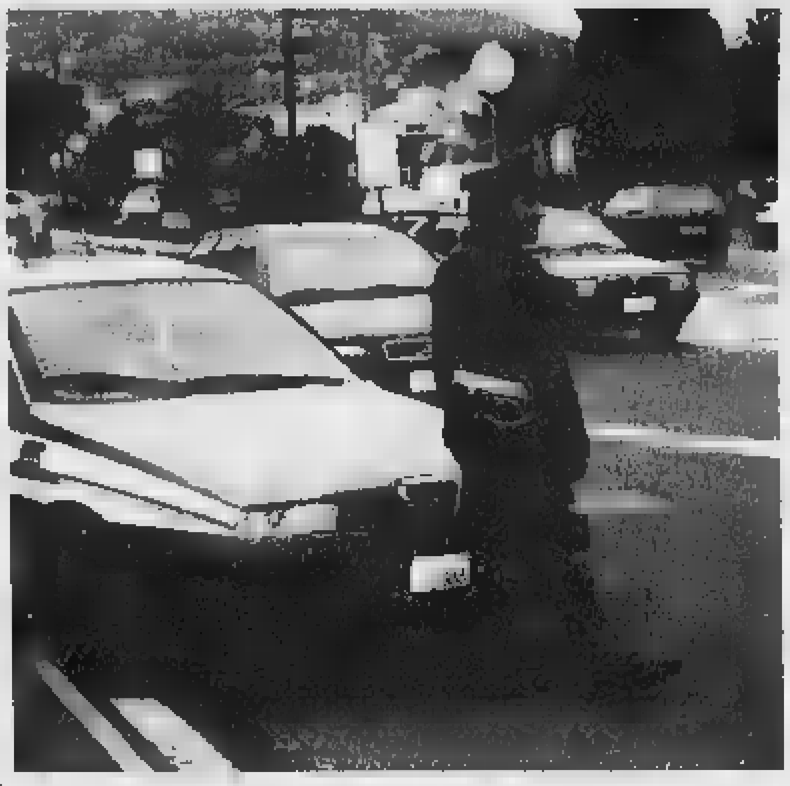

Una pattuglia della polizia impegnata in un controllo in Riviera

[redacted] Sulle vetrine dei [redacted]gozi sono state appiccicati i manifestini con i colori bianco e [redacted] E' un'Oneglia con il vestito buono quella che [redacted] appresta a vivere una giornata diversa dal solito. Nella piazza principale, di [redacted] Giovanni, [redacted] vicoli vicini, dove [redacted] tengono [redacted] genere concerti [redacted] dove la gente si «appropria» a modo [redacted] del centro, si terrà oggi alle 10,30, la festa della polizia. Una scelta simbolica quella di piazza San Giovanni, il cuore di un [redacted] storico, quasi che la polizia voglia farsi sentire maggiormente al fianco dei cittadini.

Di fronte [redacted] una platea gremita, il questore Vincenzo Indolfi racconterà di un anno di attività, snocciolando come [redacted] consueto cifre che, se all'opinione pubblica possono dire tutto come niente, sono frutto di un lavoro gravoso spesso condotto [redacted] sordina ma costante, quotidiano. Solo le persone arrestate [redacted] state 257, oltre 1.500 quelle denunciate. Numeri che [redacted] il risultato dell'attività preventiva sorta dalla necessità di contrastare - come dice lo [redacted] Indolfi - il diffondersi della criminalità diffusa.

E' stata la microcriminalità la spina nel fianco delle forze dell'ordine, fenomeno che è collegato anche a un impoverimento economico crescente [redacted] che spinge alla delinquenza frange sociali che vivono ai margini, i disperati. Ma sono soprattutto i professionisti del furto e quelli dalla rapina facile che hanno dato i maggiori grattacapi. Non a caso lo stesso Indolfi ha creato un'apposita [redacted]zione, formata da una costola della Squadra Mobile, che si dedica alla repressione dei reati contro il patrimonio. Basta ricordare un'operazione su tutte: il ritrovamento di quasi mille oggetti rubati che erano nascosti sottoterra e che erano il bottino di [redacted] serie impressionante di colpi (ben 71) in appartamento fatti nei paesi da una banda di nomadi di Albenga, tutti arrestati. Di recente è stata scoperta una banda di romeni che agiva nei supermercati rubando rasoi, profumi, liquori. Nel magazzino di un ricettatore i poliziotti hanno trovato refurtiva per decine di milioni.

Notevoli le quantità di droga sequestrate dai reparti della Narcotici: oltre 300 chili di hashish, sei di cocaina, un chilo tra eroina e altre sostanze. In questo ambito vanno ricordati i 56 spacciatori finiti in manette e i 118 denunciati.

Ha dato parecchio lavoro all'Ufficio Stranieri la sanatoria decisa dal Governo per la regolarizzazione degli extracomunitari. Sono state poco meno di mille le domande [redacted] regolarizzazione presentate alla questura imperiese, molte sono tuttora in esame.

La cronaca ha visto impegna[redacted] la polizia non solo per fatti di «nera». «E' opportuno un momento di riflessione - conclude Indolfi - sul fattivo contributo di aiuto e soccorso che la polizia ha prestato in occasione dei violenti nubifragi abbattutisi in settembre [redacted] tutta la provincia».

Maurizio Vezzaro

IL CASO

[redacted]

Lo scrittore trentino e Francesco Biamonti nelle vallate imperiesi con il presidente della Provincia

E Rigoni Stern fa conoscenza con le Alpi liguri

«Esperienza memorabile, non pensavo di vivere emozioni così intense»

SANREMO. [redacted] scritto libri memorabili sull'Armir e sulle genti di montagna, ma non [redacted] mai visitato le Alpi liguri. [redacted] lacu[redacted] che Mario Rigoni Stern ha colmato ieri, grazie all'estempo[redacted] nell'entroterra ponentino organizzata dal presidente della Provincia, Gabriele Boscetto. Un'idea [redacted] nei «salotto» [redacted] Letterari del casinò, dove Rigoni Stern ha incontrato [redacted] Biamonti.

Così, ieri di buon'ora, lo scrittore di Asiago e l'autore di S. Biagio della Cima si sono avventurati lungo le vallate che discendono dalle vette del Torraggio, del Pietravecchia, del Saccarello. Con loro Boscetto. Partenza proprio da S. Biagio e arrivo nel pomeriggio a Pieve [redacted] Teco, dopo le tappe ad Apricale, Castelvittorio, Dolceacqua, Pigna, Carmo Langan, Rifugio Allavena, Triora.

«Un'esperienza [redacted] - ha [redacted] Rigoni Stern -. Non pensavo che queste montagne, queste valli potessero esprimere sensazioni così inten[redacted] Credevo che la Liguria di Ponente fosse solo natura [redacted] poco abitata. [redacted] invece ho trovato terrazze e muri a secco anche a quasi [redacted] di altitudine. E poi paesi in luoghi impervi [redacted] lontani, testimonianze di civiltà evolutissime con chiese, chiostri, porticati, ponti».

[redacted] ancora: [redacted] queste montagne ho sentito il respiro dei miei compagni dell'Armir e [redacted]agna di Albania che non [redacted] più tornati. Nella ritirata di Russia ho avuto modo di affiancare superstiti del glorioso battaglione alpini "Pieve [redacted] Teco" che fu decimato sia nella campagna dell'Africa orientale nel '35, sia in Russia nel '42»

Soddisfatto [redacted] momento importante che dà corpo al progetto "Riabitare [redacted] riappropriarsi della montagna». [g. mi.]

Francesco Biamonti presenta Mario Rigoni Stern, diventato famoso per i suoi libri sull'Armir FOTO GATTI

Oggi arrivano in Riviera i simpatici membri del club

Dopo i Brutti gli Ignoranti strani personaggi a Diano

DIANO MARINA. Dopo il club dei Brutti, sarà ospite di Diano Marina, da oggi sino a sabato, quello degli Ignoranti. I simpatici soci che sostengono [redacted] avere mai avuto l'illusione [redacted] sapere, giungono da Falconara e da Ancona. L'iniziativa di invitarli nella località ligure è partito dalla dottoressa Albina Pallanca, un medico ormai [redacted] riposo che non ha perso per nulla [redacted] spirito goliardico di quando frequentava l'università. La dottoressa Pallanca [redacted] presidente [redacted] Club dei Brutti di Pobbiaco ed [redacted] ospite abituale [redacted] Diano Marina dove possiede una «seconda casa». In passato aveva più volte organizzato gemellaggi tra Diano [redacted]rina e altre località dell'Italia centrale.

Dice la simpatica signora: «Oltre ad aver aderito da anni al club dei Brutti sono iscritta anche al club degli Ignoranti, fondato tempo fa nelle Marche. Tra queste associazioni [redacted] Diano Marina esiste da tempo un filo diretto. Ci sono scambi interessanti di esperienze e culturali. In passato [redacted] pensava l'amministrazione comunale a tenere i contatti. Oggi provvedo direttamente [redacted].

Per i numerosi associati agli «Ignoranti» la signora Pallanca ha predisposto alcuni itinerari turistici che allieteranno per tre giorni il soggiorno in Rivie[redacted] degli ospiti.

Oggi la comitiva si recherà in visita all'Oleificio Isnardi e successivamente al Museo Navale. Domani è invece prevista [redacted] escursione prima al «Principato» di Seborga quindi [redacted] Ventimiglia e infine a Montecarlo.

Sabato il gruppo sarà ricevuto [redacted] sindaci di Diano Marina, successivamente di Chiusanico [redacted] poi da quello di Pieve di Teco. Conclude Pallanca: «Dagli Ignoranti [redacted] si possono apprendere tante cose». [a. b.]

un'offerta dedicata a chi compra e PAGA A RATE

TUTTO SENZA INTERESSI

TRONY GARANTISCE
IL PREZZO MIGLIORE DI MERCATO
Regolamento:
Se trovi lo stesso prodotto che hai acquistato da TRONY(stessa marca, stesso modello,stesse dotazioni) entro 30 gg. dalla data di acquisto,ad un prezzo inferiore presso un altro negozio nel raggio di 20 Km dal TRONY, vieni subito con un documento che lo comprovi e ti sara' rimborsata la differenza con in piu' un gentile SORPRESA. La garanzia non e'valida su contronti con prodotti di importazione parallela (che TRONY non tratta)e in caso di diminuzione di prezzo da parte del produttore.

Su tutti gli acquisti superiori a 350.000 puoi pagare in 6/9/10/12 rate e...

PRESTITEMPO Un Finanziamento del Gruppo Deutsche Bank Finconsumo

SENZA UNA LIRA DI ACCONTO !!! alcuni esempi:

TV COMBO PHILIPS 14"
Pv183 c/televideo+ videoreg. incorporato con show view
NESSUN ACCONTO
99.000
AL MESE X 6 MESI
SENZA INTERESSI

TVC GRUNDIG
7653035KT
Tv color 21" schermo piatto c/televideo
NESSUN ACCONTO
48.000
AL MESE X 12 MESI
SENZA INTERESSI

con televideo trinitron 25"
NESSUN ACCONTO
87.000
AL MESE X 12 MESI
SENZA INTERESSI

TV COLOR GRUNDIG
ST7088 28" stereo 2+1 Blackline
NESSUN ACCONTO
99.000
AL MESE X 12 MESI
SENZA INTERESSI

COLOR 16/9
PHILIPS 32PV8604
schermo panoramico 32" 100 Hz widescreen
NESSUN ACCONTO
233.000
AL MESE X 12 MESI
SENZA INTERESSI

VIDEOCAMERA HITACHI
VME545LE 8mm con schermo LCD 2.5" stabilizzatore elettronico
NESSUN ACCONTO
111.000
AL MESE X 9 MESI
SENZA INTERESSI

VIDEOREGISTRATORE SABA EV10
doppia velocità 4/8 ore
NESSUN ACCONTO
59.000
AL MESE X 6 MESI
SENZA INTERESSI

HI-FI AIWA
XRH1000
Super impianto 5 pezzi separati 200 watt
NESSUN ACCONTO
80.000
AL MESE X 12 MESI
SENZA INTERESSI

NOKIA 6110 GSM
Con 1 frontalino colorato compreso nel prezzo
NESSUN ACCONTO
64.000
AL MESE X 6 MESI
SENZA INTERESSI

MOTOROLA CD920
cell.GSM dual band c/sportellino arrotondato
NESSUN ACCONTO
94.000
AL MESE X 6 MESI
SENZA INTERESSI

COMPAQ 5221
Personal Computer
AMD K6 360Mhz
monitor 15" compreso nel prezzo
NESSUN ACCONTO
219.000
AL MESE X 10 MESI
SENZA INTERESSI

PACKARD BELL
multimedia 400 "INTEL" 400mhz + monitor 15"
NESSUN ACCONTO
259.000
AL MESE X 10 MESI
SENZA INTERESSI

Lavatrice Ariston AB846TX
850 inox
20 programmi
termostato regolabile
NESSUN ACCONTO
66.000
AL MESE X 12 MESI

Lavastoviglie Candy
CDW965SXX
INOX
Inox mod. Supertop - elettronica - aquastop
ACCONTO
99.000
AL MESE X 12 MESI
SENZA INTERESSI

Frigorifero
Ariston RF381X
mod. combinato 1/38[illegible] frigorifero+congelatore a cassetti in classe B
NESSUN ACCONTO
74.000
AL MESE X 12 MESI
SENZA INTERESSI

COM. EFF. LEGGE 6[illegible] IVA 0%. TAEG = [illegible]

Speciale Pulizie di Primavera

ALFATEC lucidatrice FP1000+aspirapolvere ricaricabile AHB43	198.000	**170.000**	sconto 14%
HOOVER aspirapolvere T4312 1300w +aspirapolvere ricaricabile mod. 1003	338.000	**270.000**	sconto 20%
ROWENTA aspirapolvere RS020 Dymbo 1300w+aspirapolvere Ricaricabile AC120	251.000	**190.000**	sconto 24%
ELECTROLUX scopa elettrica ZS1000E 1000w elettronica +aspirapolvere ricaricabile ZB243	238.000	**200.000**	sconto 16%
SIEMENS VS72C03 aspirapolvere1400w elettronico +aspirapolvere ricaricabile WK20A00	348.000	**300.000**	sconto 14%
MOULINEX aspirapolvere CN352 1200w+trifatutto Yillco Y92	222.000	**180.000**	sconto 19%

un'offerta dedicata a chi compra e PAGA SUBITO

Beati i primi !
UN MESE DI RISPARMIO AL TRONY...
(se ce la facciamo.)
Dal 24/03 al 24/04
Salvo esaurimento scorte

I punti vendita TRONY sono centri autorizzati
CENTRO TIM
MOTOROLA
TELE + D +

SCONTO CASSA FINO AL 10%

Su oltre 1000 articoli una fantastica occasione riservata a chi compra e paga subito

SCONTO CASSA REALE dal 3% al 10% !!! alcuni esempi:

TV COMBY
TVP3350X
Tv color 14"
videoreg. Inc
~~525.~~
498.000
Sconto cassa 5,14%
Sconto cassa 5,14%

TV color 14
Phonola 37
completo cor
~~279.000~~
251.000
Sconto cassa 10%
Sconto cassa 10%

TV co
HITAC
schem
Matrix
~~69~~
650.000
Sconto cassa 7%
Sconto cassa 7%

TV colo
SONY K
stereo Ic
~~89~~
872.000
Sconto cassa 3%
Sconto cassa 3%

~~1.599.000~~
1.439.000
TV color GRUNDIG
M702690
TV panoramico 16:9
Sconto [redacted] 10%
Sconto cassa 10%

Videocamer
Canon UC60
8mm zoom 1
~~799.000~~
750.000
Sconto cassa 6%
Sconto cassa 6%

Videoregistratore AIWA HWFX5500
6 testine [redacted] hi-fi [redacted] dubbing
~~499.000~~
484.000
Sconto cassa 3%
Sconto cassa 3%

HIFI [redacted]
completo 40w con multi 3 CD
~~288.000~~
259.000
Sconto [redacted] 10%
Sconto cassa 10%

Cellulare Ericsson
GSM mod.628
~~242.000~~
230.000
Sconto cassa 5%
Sconto cassa 5%

Cellulare Motorola
GSM Startac 130
supermini richiudibile
indistruttibile
~~749.000~~
726.000
Sconto cassa 3%
Sconto cassa 3%

Promozione valida dal 24/03 al 24/04 - salvo es sopravvenuti dal comunicato

~~1.790.000~~
1.699.000
Sconto cassa 5%
Computer PACKARD BELL
Club 333 personal computer
AMDK6 333mhz
monitor 15" compreso
Sconto cassa 5%

due pezzi al PREZZO DI UNO!
CANON : scanner + stampante
stampante Canon BJC250 a colori +
scanner Canon Fb320 su porta parallela
Sconto cassa 10%

Lavatrice Ard [redacted] 436IX
6kg "SNELLA" pre[redacted] 40 [redacted]
vasca inox ter[redacted]
~~699.000~~
664.000
Sconto cassa 5%
Sconto cassa 5%

Lavas[redacted]glie Co[redacted] CDW576
60x60 12 coperti con[redacted] erblock
incorporato
~~979.000~~
881.000
Sconto cassa 10%
Sconto cassa 10%

Frigorife[redacted] OCEAN Onda F2602
doppia po[redacted] 1/260 litri con freezer
~~444.000~~
399.000
Sconto cassa 10%
Sconto cassa 10%

TRONY

NON CI SONO PARAGONI.

NUOVO

(CN) ASTI C.so Alessandria ang.v.Maggiora tel. 0141/476768
(TO)Venaria c.so [redacted]260 tel.0[redacted]/4530042-43
(TO)TORINO via Canelli,112 ang.C.Maroncelli t.011/6638888
(TO)TORINO v.Vandalino 101 t.011/4033990
(TO)SETTIMO Torinese C.comm.Panorama tel.011/8028337
(TO)PINEROLO PIAMPICCIONE Abbadia Alpina v.Giovetto 41 tel. 0121/202010
(TO)ORBASSANO c/o Rosa dei Mobili [redacted] di [redacted] tel.011/9017400
(AO)AOSTA QUART Soc. Anonyme, 103 t.0165/765010
(CN)B.S.DALMAZZO Interno Borgomercato tel. 0171/261190
(CN)CASTAGNITO v.Neive,16 tel.0173/211224
(CN)RORETO di Cherasco v.le Cuneo,34 tel.0172/495833
(CN)GENOLA Strada Statale tel.0172/68611
(CN)MONDOVI' via Langhe,54 tel.0174/40423
(VC)VERCELLI corso Ovest Piazzale Continente tel.0161/294692
(IM)PONTEDASSIO C. Commerciale IPERVALLE via Nazionale tel.0183/779070
(IM)VALLECROSIA via Roma,67 tel.0184/290294
(GE)BOLZANETO [redacted] via Sardorella,2 t.010/7490990
(SV)CAIRO MONTENOTTE via Vernetti,5 tel. [redacted]
(SV)ALBENGA Cisano sul Neva via Beressen 3/2 tel. 0182/20905
(MI)Trezzano S. Naviglio Sulla tangenziale Ovest uscita Nuova Vigevanese tel. 02/484771
(PC)PIACENZA via Emilia Pavese 40/42 Tel.0523/498170
(BG)STEZZANO Citta' Convenienza via Bolto ,8 tel.035/593781
(SV)ANDORA Uni Euro [redacted] a S.Caterina,9 tel. [redacted]
(GE)CHIAVARI Uni [redacted] v.Tripoli,12 tel.0185/324909
(AL)ACQUI TERME Uni-Euro Centro Acquisti La Torre Loc.Cassarogna,46 tel.0144/356910

Il rock dei Marlene Kuntz al Dlf di Sampierdarena, serata jazz al Louisiana

Vecchioni, il «prof» al Carlo Felice

Il teatro di Molière in dialetto a Palazzo Spinola

L'atteso ritorno a Genova di Roberto Vecchioni in concerto al Carlo Felice, il rock dei Marlene Kuntz al Diellioffa di Sampierdarena, il teatro dialettale con Molière in genovese a Palazzo Spinola e il jazz al Louisiana fra i principali appuntamenti del giovedì sera nel capoluogo ligure. Al Markuz di Avegno serata blues.

Concerto di Roberto Vecchioni, questa sera alle 21, al Carlo Felice. Il cantautore-«prof» milanese presenterà il suo ultimo album «Sogna ragazzo, sogna» e una carrellata dei vecchi successi, da «Luci a San Siro» a «Samarcanda» e molti altri.I biglietti del concerto, organizzato dalla Little Things-Grandi Eventi, sono disponibili ai botteghini del Carlo Felice e nei punti di prevendita abituali a lire 60 mila (primo settore), mila (secondo settore) e 40 mila (galleria).

Al Diellioffa, in Via Degola, a Sampiedarena prosegue questa sera alle 22,30, la rassegna musicale Boagoa organizzata dallo Psyco Club e da Turbonedu con un concerto dei Marlene Kuntz, blasonato gruppo rock italiano. La band torna a Genova per presentare dal vivo i brani del terzo album «Ho ucciso Paranoia» che ha portato i Marlene Kuntz ai vertici delle classifiche italiane e in un buona posizione in quelle europee.

Al Teatro Garage, in via Paggi, alle 21, replica dello spettacolo «Aspettando Godot», di Samuel Beckett presentato dalla Compagnia Progetto Urt Antonio Zavatteri, Jurij Ferrini, Wilma Sciutto e Marco Zanutto. Regia di Jurij Ferrini.

Roberto Vecchioni al Carlo Felice

Al Louisiana Club, alle 21, in Via San Sebastiano, concerto jazz del Banjo Clan e dei Free Goes. Ingresso lire 15 mila (soci). Al Teatro della Tosse, oggi alle 10, musical per ragazzi «Esopo Opera Rock», regia di Sergio Maifredi con Enrico Companati, Roberta Alloisio, Pietro Fabbri, Carla Peirolero.

Teatro dialettale e beni culturali a braccetto, questa sera, alle 21, nella Galleria Nazionale di Palazzo Spinola, in Piazza Pellicceria, l'anteprima dello spettacolo «O Marotto immaginaio do Scio Molière», tratto da «Il malato immaginario» di Molière, traduzione in genovese e adattamento teatrale di Mario Bagnara e la regia di Patrizia Pasqui. In la Compagnia del Carrogò che aveva già rappresentato lo scorso anno lo spettacolo e che oggi è stata invitata dalla Soprintendenza ai Beni Artistici e Storici allestirlo a Palazzo Spinola. Dopo l'anteprima di stasera, a inviti, «O Marotto immaginaio do Scio Molière» tornerà in scena per il pubblico sabato e domenica alle 17. La rappresentazione avrà un inizio itinerante nelle sale della Galleria fino al salone dove si svolgerà lo spettacolo. L'ingresso costa 18 mila lire e comprende la visita alla Galleria di Palazzo Spinola (minori e ultrasessantenni 10 mila). Dato il contenuto dei posti e la necessità di organizzare in gruppi il percorso nelle sale, il pubblico dovrà prenotare telefonando al numero 010/270.53.00.

Al Markuz (ex P4), alle 22,30, concerto della band genovese dei Blues Power che presenterà un repertorio di cover di blues. Ingresso libero. [m. b.]

Arriva «Fedra» di Racine

Ultima produzione dello Stabile
In scena Romano, Morosi e la Melato

GENOVA. Il prossimo appuntamento del Teatro Stabile è una produzione interna, l'ultima dell'annata: «Fedra» di Jean Racine, la regia di Marco Sciaccaluga e un cast di tutto rispetto che vede, oltre le di Ezio Frigerio e i costumi di Franca Squarciapino, Mariangela Melato, Luciano Virgilio, Sergio Romano, Paola Mannoni e Ugo Maria Morosi.

La sfida è certamente interessante: Racine un autore difficile, con il quale l'incontro sui palcoscenici italiani è poco frequente. L'autore, in genere, richiede attori collaudati e rigorose messe in scena.

Mariangela Melato, però, sembra poco preoccupata: le prove stanno andando bene e proseguono a ritmo serrato, in clima tensione intellettuale, ma anche di tranquilla consapevolezza.

E' il clima preferito da Marco Sciaccaluga, un regista molto rispettoso degli attori e con il quale gli attori lavorano pre volentieri.

Al di delle «sorprese» drammaturgiche che scopri- la della «prima», l'edizione genovese di Fedra presenta interessanti novità. Prima tra tutte la traduzione affidata a Giovanni Raboni, raffinato francesista.

Raboni, nei primi Anni Ottanta, aveva già eseguito una prima traduzione del testo. Adesso ha deciso di ripartire da zero e di ritradurre ex novo per superare vecchi condizionamenti. Infatti, il testo tesco originale in versi «alessandrini», tipico metro francese, sia lirico, sia tragico.

Sulla base di esperienze precedenti, Raboni ha inserito, lavorando di lima e di scelte filologiche, un metro nel quale giocano, accanto ai freddi e lucidi endecasillabi italiani, anche i settenari e i settenari doppi che dovrebbero, senza cadere nella eccessiva ritmicità del «martelliano» rendere la sonorità della tragedia francese. [p. l.]

GIORNO

CONCERTO
Musica ellenica al Montale

«Intercalare di musica e poesia ellenica» è il titolo di un incontro organizzato dalla Comunità Ellenica e previsto all'Auditorium Montale, questo pomeriggio alle ore 18,30. Protagonisti il soprano Charoula Glevopoulou, il pianista Andrea Puppo e l'attore Roberto Rasia dal Polo. Il programma proporrà una serie di pagine musicali alternati a letture a testi poetici.

«Marea» e donne

Oggi alle 17, nella sala del Consiglio Comunale, a Palazzo Tursi, presentazione del primo numero della rivista «Marea», trimestrale dedicato ai problemi dell'universo femminile, con un un dibattito intitolato «Libere di scegliere-le donne alzano la .

BRISTOL
Storia del Mediterraneo

L'associazione culturale Italo-Ellenica «Il Mediterraneo», nell'ambito della celebrazione della Festa Nazionale Greca dell'Indipendenza, organizza, in collaborazione con l'Associazione Culturale Studenti Greci una tavola rotonda sul tema «Il Mediterraneo orientale tra storia e diritti umani» in programma oggi alle 17 all'Hotel Bristol in via XX Settembre.

LIBRI
«Spreco» Berio

Oggi alle 17, nella sala conferenze della Biblioteca Berio il giornalista Cesare Viazzi e l'editore Francesco Pirella presentano il libro di poesie «Spreco», di Lucina Redivo Bovio, edito da Pirella, pubblicato secondo gli schemi del Manifesto dell'Anti-Libro. Intermezzo musicale del Carlo Felice Ensemble.

Tanzi e Pambieri Clarisse

Va in scena domani sera alle 21, al Teatro Auditorium delle Clarisse, nell'ambito della stagione di prosa, la commedia «Pallottole Broadway» con Lia Tanzi e Giuseppe Pambieri.

«La Primavera del Botticelli»

Conferenza di Angelo Rossi sulla Primavera Botticelli, con letture a di Dolores Gregorio Ferro, alle 16, nella sala conferenze della Società di Storia Ligure di Storia Patria.

MUSICA
Alchimia all'Overjoyed

Musica rock, classici, karaoke e cartoni animati, questa alle 22,30, all'Overjoyed, in via Cecchi con la partecipazione del duo Alchimia formato dal cantante Carlo Parola e dal chitarrista Luca Storace.

Mostra di Fo e Franca Rame

Alla Loggia della Mercanzia, in Piazza Banchi, è aperta la grande mostra «Pupazzi con rabbia e sentimento», la storia di Dario Fo e Franca Rame racchiusa in una rassegna organizzata dal Teatro dell'Archivolto. Orario: 10-19, ingresso lire 19 mila, 8 mila ridotti, 5 mila i gruppi. La mostra è stata prorogata fino al 13 aprile. [m. b.]

LE NOSTRE RECENSIONI

Brad Henshaw e Mark Lawson sulle orme di Belushi & Aykroyd: entusiasmo e risate

Blues Brothers, un mito che ritorna

Applausi al Genovese per «The official tribute...»

GENOVA. E' finito il pubblico in piedi a danzare e a scandire il ritmo con le mani, «The official tribute to The Blues Brothers», martedì sera, al Politeama Genovese. Uno spettacolo scintillante, un godibilissimo viaggio nella memoria.

I «Blues Brothers» hanno circa vent'anni. Era il 1978 quando l'indimenticabile John Belushi e Dan Aykroyd, cappello nero, abito nero, cravatta nera, occhiali scuri e camicia bianca, lanciarono Jack e Elwood Blues. Due anni dopo John Landis diresse «The Blues Brothers», la pellicola in cui i due fratelli, in missione per conto di Dio, cercano di rimettere insieme la loro vecchia band per recuperare il denaro necessario a salvare l'orfanotrofio in cui erano cresciuti. Un successo strepitoso. I due fratelli divennero un mito che resiste tenacemente al trascorrere del tempo, complice naturalmente la simpatia dei due personaggi e la bellezza del repertorio musicale.

«The official tribute...» è stato realizzato nel 1991 e da circa due anni è in tournée in Europa. Ironia e vitalità stanno alla base di un lavoro che ha il pregio di mantenere costante l'attenzione degli ascoltatori alternando gags a brani musicali e, nell'ambito delle canzoni, dosando con cura i ritmi trascinanti e le melodie più intense.

I Blues Brothers sono Brad Henshaw e Mark Lawson. Non è facile riproporre due «maschere» così brillantemente rese dai due illustri predecessori. Tuttavia Henshaw e Lawson formano una coppia perfettamente affiatata, spiritosa, bravissima vocalmente, con una buona dosa di vitalità fisica che consente anche esibizioni ginniche ardue. Certamente i due si risparmiano in scena, parlano, cantano, saltano, bevono, scherzano. Fingono pure di litigare, in un siparietto che anticipa l'avvio vero e proprio dello spettacolo.

Sul palcoscenico agiscono con i Brothers tre ottime due splendide cantanti (Toneda Laiwan e Marishka Phillips) e Charles Eve. Ad accompagnare, una band di elementi che non si limita a suonare, ma interagisce, cantando, ballando e partecipando al «gioco» dello spettacolo che richiede un dinamismo continuo, una tensione esecutiva ininterrotta.

Sul piano musicale, il pubblico può riascoltare pagine celebri: «Everybody needs somebody», un grande successo di Salomon Burke il maestro del Rhythm & Blues e del Soul; «Soul Man»; «Think», cavallo battaglia di Aretha Franklin e «Jailhouse rock». Vanno anche segnalati i momenti più intensamente lirici: ad esempio «Under the boardwalk», interpretata in un'atmosfera quasi magica da Charles Eve con un accompagnamento sommesso delle altre voci, di tanto in tanto chiamate a interventi solistici.

Il gusto del divertimento ha infine contagiato anche l'elemento musicale: così Henshaw si è trovato a cantare con tanto di pavarottiano fazzolettone bianco «Nessun dorma» mentre in «63457B9» le ragazze hanno impersonato le voci erotiche del «144» e ancora Henshaw ha regalato «Mi ami, ma quanto mi ami?».

Pubblico entusiasta. E interminabili ovazioni conclusive. Repliche fino a domenica.

Roberto Iovino

I «veri» Blues Brothers: Dan Aykroyd e John Belushi nel film diretto da John Landis

Carlo Cecchi e Iaia Forte hanno scelto di debuttare all'Agorà

Tosse, avanguardia «scomoda» nel segno di Joyce e Beckett

GENOVA. Perchè mai la cosiddetta «avanguardia» nel mondo dello spettacolo deve quasi sempre sinonimo di scomodità? Quale dissacrazione dei valori tadizionali può colta, stando seduti per un'ora o più su uno sgabello tremolante oppure bivaccando su pavimento o, infine, accampati su gradini? E' un quesito insormontabile tra l'altro, ora che ci si pensa, anche tutt'altro che «politically correct» in un'era di abbattimento delle barriere architettoniche. La premessa è doverosa perchè l'altra sera lo spettacolo Carlo Cecchi, che prevedeva i due monologhi «I pensieri di Marianna Fiore» e «L'ultimo nastro di Krapp», è trasferito all'ultimo momento dalla tranquilla sala con le decorose poltrone allo spazio dell'«Agorà», che è uno dei più scomodi che si possano immaginare. I responsabili della Tosse scaricano la scelta su Cecchi. Gli spettatori hanno fatto buon a cattiva .

E veniamo alla Carlo Cecchi ha scelto due celebri brani. «Il monologo di Marianna Forte» è una riscrittura liberissima, a cura di Ruggero Guarini, del monologo di Molly Bloom che chiude l'Ulisse di James Joyce. Il secondo pezzo è «L'ultimo di Krapp» di Samuel Beckett. Il testo di Guarini-Joyce è affidato a Iaia Forte, quello di Beckett viene interpretato da Cecchi, che forma la regia, sull'impianto scenico di Titina Maselli.

La scena si apre su una struttura rotante: da una parte c'è il letto nel quale si dimena e geme Marianna-Molly. Qui occorre operare un distinguo: la riscrittura napoletana, un po' alla De Filippo, ha indubbie ricchezze linguistiche e soluzioni brillanti, si discosta non solo nella forma, bensì nello spirito dall'impostazione di Joyce. La Molly dell'Ulisse è sostanzialmente più cinica e più proterva. E' vinta dalla sua pigrizia, dalla sua prepotente sensualità, ma è anche più spietata nel «non risolvere» la propria dimensione esistenziale. Il dialetto napoletano, invece, con tutte le sue dolcezze, le sue allusioni cedevoli, la sua disponibilità, stempera l'intensa drammaticità tutto sommato nordica dell'eroina irlandese, sia pure rendendole una più divertita umanità. Il calo di tensione del testo delimita quindi l'esperimento a una preziosa esibizione di bravura di Iaia Forte che usa tutti i toni, tutti i mezzi vocali, tutti gli stilemi possibili, piegando a una eccezionale sulla scena una materia, tutto sommato, non priva di banalità.

Carlo Cecchi è riuscito a rendere grottescamente comico il dramma dell'annullamento nella quotidianità delle memorie affidate al nastro del magnetofono di Krapp (che riascolta da vecchio le esperienze giovanili, che diventano «flatus vocis») in un'atmosfera irrisolta. La camera da letto con gli oggetti appesi al piano inclinato qui è una scrivania dove, man mano affiora il volto di pietra e il cappelluccio di Buster Keaton.

Paolo Lingua

Il sodalizio genovese compie 50 anni: domani, per i festeggiamenti, concerto al Carlo Felice

Coro della Sat: il «Conservatorio delle Alpi»

Il mitico complesso trentino sarà ospite del «Monte Cauriol»

GENOVA. Era l'anno accademico 1949/50 quando alcuni studenti della facoltà di Ingegneria provarono per gioco ad intonare un coro di montagna. A quel primo canto, altri ne in rapida successione in un crescendo di passione e di entusiasmo. Nacque allora il Coro Monte Cauriol che si appresta in questa stagione a festeggiare i suoi primi cinquant'anni di attività. Per inaugurare degnamente il ciclo celebrativo, domani (ore 21) il Cauriol ospiterà al Carlo Felice il Coro della Sat di Trento. «Se Conservatorio è il luogo dove si conserva la ricchezza musicale del passato - ha scritto una volta Massimo Mila - il Coro della Sat potrebbe aver diritto di intitolarsi Conservatorio delle Alpi». Anche la Sat nacque per gioco, su iniziativa dei quattro fratelli Pedrotti e di un gruppo di loro coetanei, tutti appassionati di canto e di montagna che si divertivano ad improvvisare in stile a cappella le arie della tradizione della cultura popolare della loro terra. Le prime esecuzioni ebbero luogo durante le escursioni in montagna. Un giorno Antonio Pedrotti incontrò Luigi Pigarelli, magistrato e musicofilo e i due, intuite le potenzialità del gruppo, iniziarono a fornire ai cantori armonizzazioni degli canti e a dar loro repertorio ben organizzato. Da allora la Sat è cresciuta sempre più, si è fatta conoscere in tutta Italia e all'estero.

La schiera degli armonizzatori gradualmente si è ampliata: si ricorda fra i tanti collaboratori, anche Arturo Benedetti Michelangeli che ha lasciato composizioni, due delle quali («Entorno el foch» e «Le maitinade del Nane Periot») compaiono nel programma di domani. Pur con l'ampliamento del repertorio, la Sat ha mantenuto un'assoluta fedeltà allo spirito dei canti originali. E a tale principio si è ispirato anche il Cauriol che ai colleghi Trentini si è sempre particolarmente legato.

«A parer mio avete fatto un lavoro molto serio nella ricerca sia nella stesura, interessante sotto molti punti di vista e utile ai lettori per comprendere le logiche trasformazioni del canto popolare scriveva Silvio Pedrotti, per cinquant'anni direttore della Sat, ad Armando Corso, pilastro del Cauriol in occasione della prima edizione del canzoniere del coro genovese. Il concerto di domani, insomma, riunisce in uno spirito di profonda amicizia e di compatto amore per il popolare, due compagini vocali che pur destini diversi hanno saputo in questi anni portare avanti un'opera di diffusione culturale indubbio rilievo e valore. La serata sarà aperta dal direttore del Cauriol, Armando Corso. Fra il primo e il secondo tempo il sindaco di Genova Pericu saluterà il collega di Courmayeur, la città che ha deciso di intitolare una strada al Coro del Monte Cauriol. [r. i.]

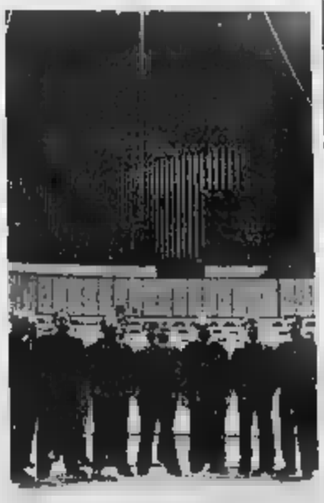

Alcuni cantori «Sat»

Concerto alla Casa Italiana della N.Y. University

New York: i Buio Pesto «riscoprono» l'America

GENOVA. Batti e ribatti, i Buio Pesto ce l'hanno fatta a farsi invitare negli States, dopo il grande del tour «Cosmolandia». Domani sera alle 20, ora locale, la band di Massimo Morini si esibirà a New York, nel cuore della Grande Mela, sul palcoscenico della Casa Italiana «Zerrilli Marimò» della New York University.

Complice della clamorosa trasferta Usa dei Buio Pesto, l'Associazione dei Liguri nel Mondo città americana.

Con i Buio Pesto ci sarà anche l'ingegner Franco Malerba, genovese, il primo astronauta italiano che da un anno partecipa, in cantante, a molte performance del gruppo.

Il concerto newyorchese dei Buio Pesto sarà trasmesso in diretta notturna (le del mattino) in Italia da Radio che ha inviato a New York Lenny, una delle voci più conosciute dell'emittente radiofonica del Porto Antico. A New York, nella sala teatrale sulla Dodicesima Strada, i Buio Pesto presenteranno praticamente tutto il loro repertorio, le «storiche» cover dei pezzi più famosi di Claudio Baglioni, Riccardo Cocciante e Roberto Vecchioni.

In occasione del viaggio a New York, la band bogliaschina approfitterà per girare alcune scene dell'annunciato film sull'invasione degli alieni a Genova, cui parteciperà anche Fortunato Zanfretta, metronotte protagonista, negli anni 70, di una serie misteriosi incontri ravvicinati del «terzo tipo». La pellicola racconta di uno sbarco marziano in città con la partecipazione di molte comparse e di decine di personaggi noti in sione c La storia non mancherà di le due squadre cittadine Sampdoria e del Genoa, i più noti - da Lauzi a Paoli ai New Trolls, i politici. [m. b.]

Ma il commissario tecnico ha subito messo al lavoro gli azzurri

Rudic beffato dagli scioperi e lo stage parte in ritardo

LAVAGNA. Il ruolino di marcia studiato dallo staff della nazionale di pallanuoto per i [illegible] giorni di allenamenti a Lavagna ha rischiato [illegible] compromesso dagli imprevisti.

Neppure il C.T. [illegible] Rudic, noto per [illegible] suo maniacale rispetto dei programmi, può [illegible]trollare gli scioperi. Martedì si è scatenata «rotaia e [illegible] di controllo selvaggia», il responsabile dell'ed i suoi atleti sono arrivati a Lavagna [illegible] spicciolata mercoledì mattina.

Naturalmente [illegible] tempo perduto è [illegible] recuperato con do[illegible] intensificate di piscina e palestra. Oggi si rincarca [illegible] dose, dovrebbero esserci anche gli americani, avversari nella partita di domani sera al parco Lavagna alle 20,30 (ci sono ancora pochissimi biglietti disponibili in prevendita, affrettarsi a telefonare allo [illegible] per prenotarli, costano 15000 lire gli interi, 5000 i ridotti). Stamattina alcuni atleti [illegible] i 16 convocati incontreranno [illegible] 10 nella palestra di via Dante gli studenti della scuola media Don Gnocchi e della scuola elementari Riboli di Lavagna e della terza media Maria Luigia [illegible] Chiavari. Chi va all'incontro non si sottrarrà all'ora e mezza di palestra, alle du[illegible] di piscine mattutine, e alle due [illegible] «ripasso» sempre in vasca al parco Lavagna al pomeriggio.

Il collegiale lavagnese [illegible] primo passo nella preparazione mirata agli Europei di Firenze ai primi di settembre. I successivi saranno un'altra amichevole ad Imperia domenica (ore 17,30) contro gli Usa e il torneo delle «Otto Nazioni» in Francia dal 31 marzo al 4 aprile.

L'Italia è nel girone eliminatoria con Germania, Canada e Russia. Le prime due classifica[illegible] disputano le semifinali incrociate [illegible] le qualificate dell'altro girone dove giocano Usa, Slovacchia, [illegible]zakhistan e Francia. [d. s.]

Ratko Rudic, ctt della Nazionale

Lerici ends in A1 femminile

Niente da fare con le campionesse dell'Orizzonte Catania. I risultati

Prima di ritorno della A1 femminile di pallanuoto [illegible] Carispe Lerici ancora battuta, ma in questa [illegible] la sconfitta era ampiamente pronosticabile già dalla vigilia. Le ragazze del nuovo tecnico Ettore Biancardi, che ha preso in mano le redini della squadra da un paio di settimane dopo le dimissioni di Andrea Sellaroli, [illegible] state superate alla «Venere Azzurra» dalle campionesse d'Europa [illegible] d'Italia dell'Orizzonte Catania.

12-4 il risultato, per le [illegible]zine tre reti della Biancardi ed una per la Casanova. La Carispe Lerici rimane comunque in [illegible] posizione di classifica tranquil[illegible] anche se l'ultima della classe Athlon Palermo ha rotto il ghiaccio, conquistando i primi [illegible] punti stagionali [illegible] spese dei Castelli Romani (9-6). Capitoli[illegible] che rimangono perciò al penultimo posto, [illegible] di cinque lunghezze [illegible] Cestarelli e compagne.

Altri risultati prima [illegible] ritorno: Gifa Palermo-Volturno 7-4; Corona Mediterraneo Catania-Vis Nova Roma 7-3; Plebiscito Padova-Rari Nantes Bologna 3-9. Classifica: Gifa p. 27; Mediterraneo Corona ed Orizzonte 25; Bologna 20; Padova 13; Vis Nova 9; Carispe Lerici e Volturn[illegible] 6; Castelli Romani 4; Athlon 3 (Gifa Palermo e Plebiscito Padova hanno disputato [illegible] partite in meno). Domenica prossima ultimo impegno, con la [illegible] conda di ritorno, prima della sosta pasquale: le lericine saranno di [illegible] nella vasca del Plebiscito Padova, [illegible] il risultato dell'andata alla «Venere Azzurra» che brucia ancora, a distanza di [illegible]i.

«Un 6-5 per le padovane ingiusto, [illegible] la rete della vittoria siglata [illegible] due secondi dalla sirena in maniera irregolare. Il pallone andava giocato, poichè era stata fischiata una punizione, ed invece una giocatrice del Plebiscito ha tirato: chiaramente un'azione da non convalidare, ed invece...», ricordano i dirigenti della Carispe. [d. s.]

Cambiare conto non è mai stato così facile.

Convertitevi!

SIGNOR Conto

In banca la nuova filosofia della trasparenza [illegible] chiama **Signor Conto Carige**. Senza sorprese a fine anno e con appena 15.000 lire al mese coprite tutte le spese del vostro conto corrente. Inoltre **Signor Conto Carige** vi dà diritto a Carta Bancomat Internazionale, domiciliazione delle bollette, polizza titoli, servizio di banca telefonica e a molti altri vantaggi. Ma **Signor Conto Carige** non si ferma qui, perché con la soluzione "Plus" a sole 20.000 lire al mese vi tratterà da veri signori. Infatti, potrete aggiungere CartaSì e Carta Fidelity, grazie alla quale avrete uno sconto di 30 lire [illegible] litro sui carburanti ERG e tanti altri sconti e agevolazioni [illegible] viaggi, vacanze, palestre, alberghi, ristoranti [illegible] con l'opzione "Security" a 2.000 lire in più al mese avrete persino la cassetta di sicurezza personale. Convertite il vostro conto in **Signor Conto Carige**: perché un conto è crederci, un conto agire!

BANCA CARIGE

Cassa di Risparmio di Genova e Imperia

www.carige.it

Oggi al Pio X di Pegli

La Caperanese con il Genoa come premio

CHIAVARI. Il magico momento della Caperanese, squadra «fatta in casa» ed [illegible] un passo dallo storico passaggio in Eccellenza, prosegue.

I dirigenti, per premiare l'ottimo comportamento in campionato, [illegible] riusciti [illegible] [illegible]segnare agli atleti un regalo pasquale anticipato. La Caperanese sarà infatti di [illegible] oggi alle 15 al Pio X come sparring partner del Genoa, nella tradizionale amichevole infrasettimanale che gli uomini di Gigi Cagni disputano sul terreno di allenamento. Una partita certo come le altre per i rossoblù, non così per la Caperanese. Dice il tecnico verdeblù Luigi «Zizzi» Stagnaro. «Un premio per i ragazzi e per il sottoscritto affrontare [illegible] società prestigiosa come il Genoa. Ma dobbiamo sempre ricordarci che le partite vere sono quelle del sabato o della domenica, in campionato». Caperanese che anticiperà a sabato in trasferta contro il Ligorna, mentre per il Genoa sarà una sgambata in vista della trasferta a Cosenza. [g. s.]

CALCIO

Nel Tigullio una passerella per i vivai di molte società

Arrivano i tornei di Pasqua

Si gioca [illegible] S. Salvatore, Sestri e Lavagna

Ci sarà l'imbarazzo della scelta da [illegible]asqua sin[illegible] all'inizio dell'e[illegible] per gli intenditori del cal[illegible] giovanile. Nel Tigullio sarà un fiorire di tornei dedicati [illegible] piccoli [illegible] piccolissimi [illegible] una partenza boom propiziata dalle vacanze pasquali.

Il Villaggio Sport organizza dal [illegible] al [illegible] aprile la ottava edizione del [illegible] [illegible] calcio giovanile ospitato dal Centro Scuola [illegible] S.Salvatore. E' riservato alle categorie Esordienti e Pulcini divise per annata con 4 gironi all'italiana con partite di sola andata. Gli Esordienti 1986 vedono in lizza Rapallo, S.Fruttuoso, Villaggio, Bogliasco ed Entella. Negli Esordienti 1987 troviamo Riviera, [illegible]. Fruttuoso e Sori. Nei Pulcini 1988 Rapallo, Sammargheritese, Villaggio e Calvarese. Nei Pulcini 89 Rapallo, RivaSamba, Villaggio, S.Stefano Magra e Lavagnese. [illegible] gioca quasi dall'alba al tramonto [illegible] il sabato che la domenica [illegible] Pasqua, per non parlare del Lunedì dell'Angelo con [illegible] premiazioni nel tarod pomeriggio.

Numerosi i tornei giovanili

Le gare degli Esordienti sul campo a 11 dureranno [illegible] tempi da [illegible] minuti. La vittoria [illegible] tempi regolamentari vale tre punti, la vittoria ai calci di rigore (in caso di parità al termine del 50') due, la sconfitta uno.

Esordienti al centro dell'attenzione anche nella sesta edizione del «Coppa Città di Sestri Levante» al Sivori dal 1 al 5 aprile. Nella annata 1986 [illegible] in lizza RivaSamba, A.S. Rocco, Marassi, Sestrese, Pro Recco, Albaro, Solferino [illegible] Rapallo. Le concorrenti sono divise in due quadrangolari con partite di [illegible] la andata, giocati nei giorni 1,2 e 3 aprile (dalle 14 alle 19,45). [illegible] [illegible] aprile riposo, il [illegible] [illegible] finali a eliminazione diretta, a comin[illegible] da quella per il settimo posto. Stesso programma per gli Esordienti 1987 che vedono in lizza RivaSamba, A.S. Rocco, Ponente Spezia, Albaro, Cus Emiliani, Baiardo, Bogliasco, Arenzano.

Il terzo torneo è organizzato dalla Lavagnese al Riboli: il 2° Torneo Tigullio-Coppa Comune [illegible] Lavagna è aperto alle categorie Giovanissimi [illegible] Esordienti. Si gioca sabato 3 e lunedì 5 aprile. Nei Giovanissimi girone [illegible] con Calvarese, G.Mora, Entella, Lavagnese; negli Esordienti girone unico con Lavagnese, Albianese, Rapallo e una squadra da definire. [d. s.]

I giovani di Chiavari cadono nei supplementari

I cadetti dell'Autorighi eliminati dall'Athletic

Campionati giovanili di basket con Cadetti d'Eccellenza dell'Autorighi Chiavari eliminati in semifinale dall'Athletic Genova in maniera rocambolesca: dopo la sconfitta all'andata casalinga (60-57 per i genovesi), i ragazzi dell'Autorighi nel ritorno hanno compiuto la grande impresa a Genova, vincendo di [illegible] (74-71) [illegible] quindi portando gli avversari [illegible] supplementari.

Perfetto equilibrio nel primo, nel secondo supplementare Athletic ad imporsi per 102-101 grazie ad alcune incredibili decisioni arbitrali, ovviamente tutte a favore dell'Athletic!

Una vera baffa per i giovani chiavaresi. Nei Cadetti regionali, girone D [illegible] di ritorno [illegible] Levante vittorioso sul parquet dello Scat per [illegible] 38; sconfitte in campo esterno per Tigullio (73-[illegible] per Columbus A) e Villaggio (64-42 [illegible] favore del Columbus B). Classifica: Columbus [illegible] p. 16; Sestri Levante e Granarolo 14; Columbus A 10; Tigullio 4; Scat 2; Villaggio 0. Fra le Cadette, Pro Recco che non si è presentata al derby casalingo contro la Polysport, inevitabile 20-0 per le lavagnesi con recchelina all'ennesima rinuncia [illegible] escluse [illegible] campionato. Classifica: Lavagna p. 18; Ospedaletti 16; Loano [illegible] Cestistica 5. Allievi ai playoff [illegible] do turno andata, con Alcione Rapallo a vincere il derby con il Tigullio a mani basse: 104-42.

Il ritorno è in programma stasera alle 18,30 [illegible] S. Margherita. Trofeo Ragazzi, girone E alla terza di ritorno ad arrivo in volata fra Chiavari e Sestri Levante per conquistare il secondo posto dietro l'Athletic. I risultati: Athletic-Sestri Levante 101-61; Chiavari-Tigullio 98-14; Rapallo-Villaggio 64-77. Classifica: Athletic p. 20; Chiavari e Sestri Levante 16; Scat 10; Villaggio 6; Rapallo e Genova Basket 4; Tigullio 3.

I primi risultati della serie B [illegible] squadre

Genova girls senza pietà Cus battuto, derby al Park

GENOVA. Il presidente della FederTennis, Francesco Ricci Bitti, da poco eletto anche presidente della ETA (European Tennis Association) sabato era a Genova per rendersi conto di persona [illegible] «miracolo» ligure: una re[illegible] [illegible] un [illegible] di praticanti relativamente piccolo rispetto alla media nazionale che sforna da un lustro circa campioncini in serie.

I primi risultati della serie B e squadre confermano che nel centro federale di Valletta Cambiaso, dove lavorano sotto il controllo di tecnici Fit i giovani talenti liguri, sta forgiandosi una generazione assai promettente. Nel girone 4 femminile il T.C Genova che la scorsa stagione ha fatto razzia di titoli e piazzamenti (dalla [illegible] A all'Under 12) infligge un perentorio 3-0 ai Ronchi Verdi Torino. Potendo contare sulla [illegible] uno under 14 Gorgia Mortello che [illegible] Vittorini con un duplice 6-1 e su Giulia Schivo che è altrettanto spietata (6-0 6-2) con Zucca, la squadra biancorosso può concedersi il lusso di impiegare nel doppio Valentina Mortello [illegible] Jennifer Rodino e non perdere punti perchè dopo 1 game Zucca-Tamagnone si ritirano. Battuto ma non domo il C.T. Bordighera che sui campi amici perde 1-2 dal forte Ospedalieri Pisa. Nel girone 16 f[illegible] minile [illegible] derby va al Park Tennis che supera 3-0 il Cus Geno[illegible] (Cuabatti-Fabbrizzi 6-1 6-2; Campese-Gollo 6-1 6-0; Campese-Ciabatti-Gollo-Fabbrizi 6-1 6-2). [illegible]el girone 7 Le [illegible] Torino-Andrea Doria Genova 2-1. [illegible] girone 11 maschile il Park Tennis si [illegible] imporre il pareggio dall'Andrea Doria Genova: 3-3. [illegible] girone 21 buon punto del T.C. Genova a Livorno: il 3-3 finale lo si deve alle vittorie di Maffei e Vignola in singolare e di Maffei-Selva in doppio. [g. s.]

QUESTO E' ANCORA NIENTE. CHIAMA IL 155, [redacted] INTERNET [redacted] INFOSTRADA.

Infostrada, la nuova compagnia telefonica degli italiani, è una società del Gruppo Olivetti.

Pro 365. Vuoi sfrecciare tra titoli, azioni, notizie? Inviare e scaricare dati e informazioni in tempo reale? Pro 365 è la nuova formula di abbonamento a Internet che fa per te. Ti colleghi ad altissima velocità, imboccando vie di accesso preferenziali (anche per linea ISDN), puoi servirti dell'assistenza con il numero verde dedicato, tutti i giorni dalle 8 alle 24; di tre caselle di posta elettronica da dieci MB e tre MB di spazio Web per il tuo sito. E questo è ancora niente, se pensi che 365 giorni di abbonamento, senza limiti di orario per il collegamento, costano solo £. 390.000 (IVA e costi telefonici di collegamento esclusi). Chiama subito il 155 Infostrada, per sapere dove puoi trovare Pro 365.

INTERNET

INFOSTRADA

www.infostrada.it

VI ASPETTIAMO DALL' 8 AL 12 APRILE AL FUTURSHOW DI BOLOGNA. I SITI SONO: PAD. 33 - 34

EURO RSCG

FINO A 4 MILIONI PER ROTTAMARE UN'AUTO NON CATALIZZATA? TANTO DI CAPELLO.

Fino a **3 milioni** di sconto sull'acquisto di **CITROËN BERLINGO**

Fino a **4 milioni** di sconto sull'acquisto di **CITROËN XSARA**

Fino a **2 milioni** di sconto sull'acquisto di **CITROËN SAXO**

Esempi di prezzi già scontati, inclusa Polizza Azzurro per 1 anno (I.P.T. e spese di rottamazione escluse)

BERLINGO 1.4 X	XSARA BREAK 1.4 XP	SAXO Mille 3 porte
lire 19.940.000	lire 23.590.000	lire 13.870.000

POLIZZA AZZURRO CITROËN in caso di furto prevede: **sostituzione dell'auto** con modello identico o restituzione intero valore assicurato per passare ad altro modello Citroen, **auto sostitutiva** per 30 giorni in caso di riacquisto di una nuova Citroen, **marchiatura identicar** dell'auto, servizi **Banca Dati** e **Ritrovamento Patente.**

CITROËN
CITROËN. L'AUTO CHE TI PENSA

GARAGE MODERNO
Via T. Littardi, 14
Tel.0183.64902
IMPERIA

DAL 25 AL 27 MARZO '99

OFFERTISSIME DA Margherita · CONAD
IL TUO MIGLIORE VICINO DI CASA.

L./kg 1.690

MELE MORGENDUFT

FINOCCHI

RISERVATO AI COLLEZIONISTI DE "LE PENTOLE DA GRAN CHEF"; VENERDI' e SABATO GRADITE SORPRESE!

L./kg 1.690

- **BEVERA** Via Manera, 14
- **VALLECROSIA** Via C. Aprosio, 596 Via Don Bosco, 102
- **BORDIGHERA** Via Mameli, 7 Via F.lli Biancheri, 14 Via S. Antonio, 20
- **OSPEDALETTI** Via Jonquiere, 21
- **SANREMO** Via Giovanni Borea, 74 Via Marsaglia, 67
- **POGGIO DI SANREMO** Via Grossi e Bianchi
- **COLDIRODI** P.zza S. Sebastiano, 37
- **TAGGIA** Viale Rimembranze, 22
- **ARMA DI TAGGIA** Via S. Francesco, 128
- **CIPRESSA** P.zza Mazzini, 5
- **S. LORENZO AL MARE** Via Vignasse, 31
- **IMPERIA** P.zza Mameli, 14 Via Garessio, 87 Via XXV Aprile, 25
- **PIEVE DI TECO** P.zza Cavour, 9
- **DIANO MARINA** Via C. Battisti, 89
- **ANDORA** Via C. Colombo Via Cavour, 46
- **ALASSIO** Via S. Giov. Bosco, 49
- **BORGHETTO S.S.** Via IV Novembre, 33/35
- **CERIALE** Via Pontetto, 68 Via Lungomare Diaz, 68
- **GARLENDA** Via Roma, 19/21
- **LOANO** Via Garibaldi, 150 Via Aurelia, 408
- **BORGIO VEREZZI** Via Matteotti, 58
- **SAVONA** Via N.S. del Monte, 48
- **CARCARE** Via Borrili, 127/129
- **STELLA SAN MARTINO** Via Teglia, 67
- **CELLE LIGURE** Via Aicardi, 41 Via Arecco, 34
- **PIETRA LIGURE** Via F. Crispi, 23
- **VARAZZE** Via Pero, 128 Via C. Battisti, 6 R
- **GENOVA BORZOLI** Via Borzoli, 119 R
- **GENOVA SEGATO** Via Linneo, 67
- **GENOVA PEGLI** Via Cesare Pavese, 128
- **GENOVA MANESSENO** Via Don Sturzo, 18
- **GENOVA** Via Cei, 36
- **CASELLA (GE)** Via Mondelli, 78
- **CAMPO LIGURE (GE)** Via Don Minzoni, 57

NEI SEGUENTI NEGOZI Margherita · CONAD

L'assessore conferma: [redacted] si farà. Ma il primo cittadino: [redacted] giurato il contrario

Sa[redacted], è sco[redacted] sull'ospedale

Tra il sindaco e D'Ambrosio

[redacted] E sul progetto dell'Hopital francese a Santena, adesso, è scontro aperto fra Regione e Comune. Il via [redacted] lavori? «La concessione edilizia [redacted] pronta, il terreno è destinato, manca solo la garanzia dell'accreditamento [redacted] Regione e può aprire [redacted] cantiere», dice [redacted] sindaco Benedetto Nicotra. «Niente ospedale [redacted] niente accreditamento, per [redacted]. Se far [redacted] quel centro significa dover penalizzare Moncalieri o Carmagnola, allora dico no», replica D'Ambrosio.

L'ultima bagarre sulla [redacted] infinita della clinica che dovrebbe [redacted] lungo la circonvallazione [redacted] Villastellone [redacted] esplosa alle 11 di ieri, quando Nicotra ha inviato a *La Stampa* e ai settimanali locali un fax con parole [redacted] stizza: «L'assessore D'Ambrosio - attacca il sindaco di Forza Italia, parlando di giornalismo che travisa [redacted] parole - mi ha giurato di non aver mai detto "no" all'Hopital, nell'intervista rilasciata alla Stampa venerdì [redacted]. «Giurato cosa? Nicotra non [redacted] capito - ribatte d'Ambrosio -. Io sono il responsabile [redacted] sanità piemontese e confermo: per ora non [redacted] parla di nessun nuovo ospedale a Santena».

Anno settimo, e[redacted] puntata. A quando la parola fine? Nell'incertezza che si trascina e fra le battaglie di parole, Michel Veillet, direttore generale della Societé d'Investissement dans les Activites de Santè che deve realizzare l'ospedale, aspetta: «Credo nell'europeizzazione, credo nel progetto

[redacted]

Il plastico dell'hopital francese che dovrebbe sorgere a Santena. Un progetto in discussione da anni, su cui in questi giorni l'assessore s'è pronunciato senza mezzi termini: se apro una struttura a Santena, ha detto, devo chiudere o ridurre Moncalieri o Carmagnola

Santena, ma non intendo mettermi in mezzo a polemiche. Cominceremo i lavori quando ci sarà serenità e verremo accettati». Dunque punto a capo, si riparte dal '92. Cioè da uno [redacted] (definitivo?) di fattibilità: il presidente della regione Ghigo e l'assessore D'Ambrosio hanno incaricato l'Agenzia regionale dei servizi [redacted] valutare l'impatto che il nuovo ospedale avrà sull'Asl 8». «Perché nel '93 l'ipotesi era di realizzare una clinica privata - precisa l'assessore - poi tutto è cambiato, ora sarebbe una struttura in convenzione. [redacted] allora dico: ragioniamo. Come farei a mantenere i bravi medici di Carmagnola [redacted] Moncalieri se i cittadini di Carmagnola e di Moncalieri andranno poi a Santena a [redacted] nel nuovo centro francese?».

Per il sindaco Nicotra questa della Regione [redacted] una tesi inammissibile. Lui parla di «diversificazione del servizio», dei mali cronici della sanità pubblica esistente, e sfodera le [redacted] armi: «Ci sono americani che danno soldi ai francesi per fare un ospedale nel nostro territorio. Dovremmo forse dir loro che sbagliano? Che li devono portare [redacted] Lombardia [redacted] in Veneto, quei soldi?». Che l'Hopital du Piemont a Santena sia un progetto positivo [redacted] un boomerang, insomma, dipende da come lo si vuol considerare: «Io ci vedo [redacted] qualità [redacted] servizi, posti di lavoro, competitività con l'esistente - incalza Nicotra -. Competitività costruttiva. Non vogliamo creare doppioni, se ci sarà un accreditamento dalla Regione l'obiettivo è di alleggerire gli ospedali pubblici dalle tante domande [redacted] cittadini che alimentano liste d'[redacted] interminabili».

Hopital significa oltre 200 mila metri quadri di una struttura ipermoderna, [redacted] piani, 3[redacted] letti. Poi un pronto soccorso, un megaparcheggio, un albergo per i parenti dei ricoverati. «Non vogliamo [redacted] l'Asl 8 - insiste Nicotra - il nuovo ospedale servirebbe come supporto a [redacted] le strutture regionali, sul modello del Policlinico di Milano».

Come Michel Veillet, anche Giorgio Rabino, direttore dell'Asl 8, osserva i mari agitati: «Non sta a me esprimere un giudizio. Io dico solo che se la clinica francesce avrà per noi un ruolo di concorrente, ci attrezzeremo per confrontarci nella qualità. [redacted] dico anche che i finanziamenti che la Regione darà all'Asl 8 sono quelli del '97, 109 miliardi per la produzione. E se apre una nuova clinica quelle ri[redacted] saranno da dividere».

Marco Accossato

I LETTI E LE SPECIALITA'

POSTI LETTO	366
LETTI DAY HOSPITAL	35
MEDICINA GENERALE	38
CHIRURGIA TORACICA	6
UROLOGIA	22
GINECOLOGIA	20
NEUROCHIRURGIA	22
[redacted]	20
CHIRURGIA VASCOLARE	17
CHIRURGIA ORTOPEDICA	25
CHIRURGIA GENERALE E DIGESTIVA	33
CHIRURGIA ENDOCRINOLOGICA	17
CHIRURGIA OFTALMICA	22
CHIRURGIA ORL	12
CHIRURGIA STOMATOLOGICA	12
CHIRURGIA PLASTICA E RICOSTRUTTIVA	7
[redacted] GENERALE	9
RIANIMAZIONE CARDIOLOGICA	6
[redacted] NEUROCHIRURGICA	8
[redacted] NEUROLOGICA	26
[redacted] GENERALE	22
RIABILITAZIONE CARDIOLOGICA	11

IN BREVE

[redacted]

E Brossasco si inventa la rottamazione del mobile

BROSSASCO. Prestiti a tasso zero e rottamazione degli arredi per chi acquista i caratteristici mobili della Valle Varaita. Gli acquirenti dovranno limitarsi a rimborsare soltanto il capitale, in rate mensili o semestrali. A pagare gli interessi dei prestiti provvederanno il Comune di Brossasco, ideatore dell'iniziativa, e le singole ditte venditrici. L'agevolazione è prevista anche per chi deve arredare locali pubblici, bar o alberghi. «Stiamo attraversando, [redacted] livello nazionale, un periodo di crisi - spiega il sindaco, Domenico Amorisco (nella foto) - le vendite di mobili e arredi stagnano [redacted] i nostri magazzini sono sovraccarichi di manufatti. Di qui la necessità [redacted] risolvere tempestivamente il problema della collocazione della produzione annuale rimasta invenduta».

Olcese, la trattativa torna [redacted] Novara

NOVARA. [redacted]i spostano da Roma [redacted] Novara le trattative per la vertenza Olcese. Ieri [redacted] Ministero del Lavoro [redacted] deciso di costituire a Novara un tavolo di trattativa che sarà convocato [redacted] Prefetto: vi parteciperanno Regione, enti locali, sindacato e industriali per trovare soluzioni alternative per i 250 lavoratori che perderanno il posto. Per questi c'è la concreta possibilità di ottenere 24 mesi di cassa integrazione.

[redacted] di satira con Antonio Ricci

SANREMO. Antonio Ricci, [redacted] ideatore di successo di programmi televisivi, incontra [redacted] gli studenti di Sanremo sul tema «educazione attraverso la satira: ridere e capire». L'incontro è fissato per le 10,30 al Palafiori di Sanremo nell'ambito della manifestazione del «World educational market». Il 26 marzo alle 20,30 Antonio Ricci verrà premiato [redacted] «Delfino d'oro», ovvero l'«educational award» per il suo primo libro «Striscia la Tv».

Iscrizioni [redacted] per [redacted] raduno A[redacted] R[redacted]

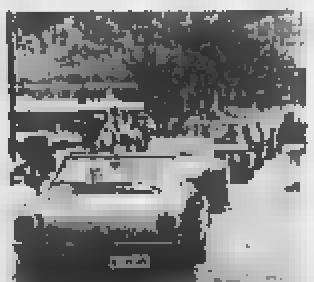

ALESSANDRIA. Si accettano ancora iscrizioni (tel. 0347-0702948) al raduno di primavera di domenica 28, organizzato dall'Alessandria Alfa Romeo Club e battezzato «Sulle strade dell'Ovadese». Possono partecipare vetture Alfa Romeo costruite non oltre il '75: il limite non vale per [redacted] sportive. Il ritrovo per i partecipanti è fissato tra le 9 e le 9,30 davanti alla concessionaria Alfa Romeo «Evoluzione» di Ovada, in via Rocca Grimalda. Il cor[redacted] partirà alle 10 per Cimaferle [redacted] giungerà ad Acqui alle 11,30: ci sarà il tempo per una visita al centro storico, prima del pranzo all'hotel Nuove Terme. Quindi la carovana ripartirà alle 15,30 verso Rocca Grimalda e percorrerà la strada che tocca Visone, Prasco e Cremolino. Il rientro ad Ovada, per la premiazione, è previsto alle 18,15. Nella foto l'ultimo raduno a Savona.

IL CASO

PRATICHE TRIBALI

Dopo le violenze su una bambina nigeriana e le dichiarazioni dell'assessore Lepri

Infibulazione, appello [redacted]

Aperta un'inchiesta: «Denunciate le mutilazioni»

[redacted]NCHIESTA sull'infibulazione in città. Voci, sussurri, [redacted]gnalazioni arrivano da più parti. E ora la Procura ha deciso di andare a fondo [redacted] un problema che sta scatenando molte polemiche. Il procuratore capo Francesco Marzachì lancia [redacted] sorta di appello, che è anche [redacted] invito preciso: «Sarebbe opportuno che chi, per un motivo o per un altro, è venuto a conoscenza di casi di mutilazioni su bambini si faccia vivo nei nostri uffici. E [redacted] racconti tutto, indicando nomi [redacted] cognomi. Oppure ci scriva e ci informi di quello che [redacted]. E aggiunge: «Nessun medico, al qua[redacted] [redacted] sarebbero rivolte famiglie per l'infibulazione delle figlie, ha creduto opportuno farsi vivo finora con noi».

In via Tasso c'è un fascicolo aperto, il titolare dell'inchiesta [redacted] il [redacted] procuratore Giuseppe Riccaboni. L'ipotesi d'accusa per cui si procede contro ignoti è quella [redacted] lesioni personali gravissime. Sul suo tavolo [redacted] arrivati gli atti del convegno «Figlie d'Africa mutilate», tenuto il 23 febbraio al circolo della Stampa. In quella occasione il profes[redacted] Gargiulo, [redacted] Maria Vittoria, aveva detto che che «negli ultimi anni ho visto almeno dieci volte le terribili conseguenze di questa tradizione tribale». E aveva riferito di aver saputo da alcune donne che nella nostra città esistono riferimenti precisi per le straniere che continuano a sottoporsi alla mutilazione dei genitali».

Ed era stato indicato anche un caso: quello di una ragazza somala di [redacted] anni, con gravi complicanze legate alla pratica tribale, che [redacted] era recata al Maria Vittoria per essere curata, ma aveva anche chiesto che fosse comunque salvaguardata l'infibulazione.

[redacted] poi all'inizio di marzo c'era [redacted] l'episodio [redacted] bambina nigeriana di tre anni che frequenta un asilo del centro storico della città. Il caso era stato segnalato all'autorità giudiziaria dai medici dell'ospedale Regina Margherita, dove la bimba [redacted] stata portata per una infezione alle [redacted] urinarie. I sanitari avevano scoperto che era stata provocato dall'amputazione di parte degli organi genitali, probabilmente durante una vacanza in Nigeria.

[redacted]

L'invito è rivolto soprattutto [redacted] medici contattati per interventi di amputazioni genitali sulle figlie di immigrati

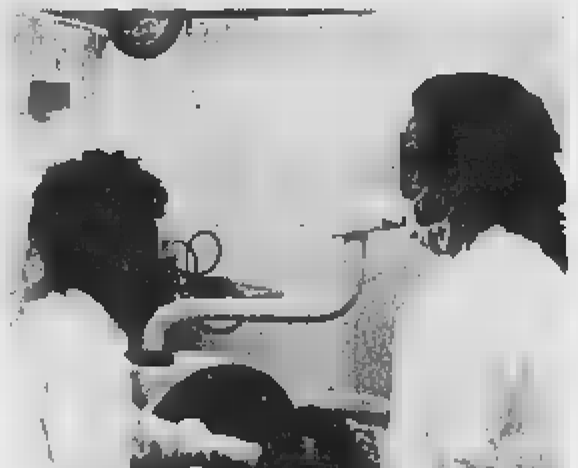

La pratica dell'infibulazione sarebbe piuttosto diffusa in città. Sopra, [redacted] procuratore capo Francesco Marzachi

E l'altro giorno l'as[redacted] all'assistenza Lepri, rispondendo ad [redacted] interrogazione, ha rivelato che dieci famiglie immigrate si sono rivolte a pediatri per chiedere interventi di mutilazioni genitali sulle loro figlie. L'assessore ha spiegato che i dati gli erano arrivati da una cooperativa di mediazione culturale che opera al Sant'Anna. [redacted] subito Silvio Viale, dei Verdi, [redacted] scritto all'Ordine dei medici per sollecitare un'indagine per verificare la dimensione del fenomeno. E [redacted] attivare un osservatorio al fine [redacted] sensibilizzare i medici [redacted] scoraggiare pratiche [redacted] quel tipo. [redacted] Procura si è [redacted] ieri [redacted] l'assessore per [redacted] il nome della cooperativa. Poi il magistrato cercherà [redacted] risalire ai medici che sono stati contattati. [redacted] tratta di capire se esiste una pratica [redacted] dell'infibulazione, [redacted] sono soltanto casi isolati.

Dicissettenne sparita [redacted] casa

CHIAVARI. Una ragazza [redacted] 17 anni Cristina Arena si è allontanata da casa martedì 16 scorso e da [redacted] i genitori [redacted] hanno più notizie. Cristina era uscita da casa, in via Trieste, [redacted] le 19 dicendo che sarebbe andata [redacted] fare spese in centro [redacted] non è più tornata. La madre Dina Raggio e il patrigno Francesco Gatto hanno fatto stampare centinaia [redacted] volantini, distribuiti in tutta [redacted] cittadina, [redacted] l'appello alla giovane.

Trasporti europei convegno a Biella

BIELLA. Passa da Città Studi il futuro dei trasporti europei: domani, nel centro-convegni di Biella, si terrà un importante [redacted] sulle reti transeuropee, organizzato dal Comitato delle regioni dell'Ue. Fra gli invitati il ministro Enrico Letta, l'assessore regionale William Casoni e l'euro-dirigente Roberto Salvarani. Il summit servirà anche ad affrontare il problema della Pedemontana biellese, irrisolto da decenni.

[redacted] il guado sul [redacted] [redacted] si fa il nuovo ponte

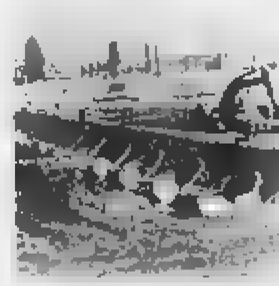

ASTI. Il guado sul fiume Tanaro [redacted] Asti tocca [redacted] le due sponde (nella foto). L'attraversamento prefabbricato che consentirà il transito di [redacted]icoli e pedoni durante il rifacimento del ponte di corso Savona, è stato realizzato [redacted] grandi tubi metallici sui quali correrà la strada. [redacted] ponte provvisorio, che [redacted] costato un miliardo e me[redacted] circa, sarà percorribile da lunedì 31 maggio quando anche le strade di collegamento saranno ultimate.

Subito dopo l'impresa «Sacaim» di Venezia procederà all'abbattimento del ponte stradale e ferroviario di corso Savona e alla costruzione di quello nuovo (costo dell'opera 11 miliardi). L'intervento rientra nei piani di messa in sic[redacted] della città dopo l'alluvione del novembre 1994.

[redacted]

Gemme «bombardate» Timore per [redacted] anello

SONO cristalli di rocca bombardati in [redacted] reattore nucleare». Se la ricorda bene, Linda, questa frase del gioielliere quando - anni fa - acquistò un anello in un negozio torinese. E [redacted]rda [redacted] di aver letto in passato qualche articolo sui «collier potenziali killer», proprio grazie alle gem[redacted] «bombardate».

E' preoccupata: «Rappresenta un rischio per la mia salute questo anello che mi piace molto? Altre gioie con [redacted] quali è stato in contatto sono diventate a loro volta pericolose? E inoltre tutto questo vuol dire che le pietre sono scadenti?».

Il dottor Sergio Della Valle, perito del tribunale per i preziosi, non ha dubbi sul fatto che [redacted] gemme di colore scadente spesso vengano sottoposte a trattamenti che ne migliorino la colorazione».

Spiega: «I metodi usati [redacted] diversi e tra questi quello per "irraggiamento"; tra questi [redacted] scelta migliore è rappresentata dai "raggi gamma" che non inducono radioattività. [redacted] i mutamenti del quarzo sottoposti a questi [redacted] sono eccezionali: può assumere colorazioni del giallo, verde o viola. E' impossibile descrivere qui le tecniche sofisticate usate [redacted] i [redacted] che intervengono nei cambiamenti di colore delle gemme, alcuni anche solo temporanei».

E che cos'è il «cristallo di rocca»? «Nient'altro che quarzo incolore».

[redacted] il problema esista («anche se il f[redacted] non è certo ancora allarmante») lo dimostra che «in alcuni stati produttori di gemme, e tra questi Brasile e Thailandia, le autorità siano attente al problema e indaghino sull'uso eventuale e illecito di reattori nucleari (le radiazioni [redacted] di solito generate dall'isotopo radioattivo cobalto 60) e facciano prove per individuare [redacted]tuale radioattività residua nelle gemme trattate, che spesso decade con il passar [redacted] tempo».

Secondo l'esperto esiste un metodo "casalingo" - «non certo del tutto affidabile» avverte - e consiste nel porre la gemma sospetta di radioattività [redacted] una notte sopra una pellicola fotografica».

Ma subito insiste: «Una radioattività riconosciuta nociva si verifica veramente di rado. Con la "spettroscopia a raggi gamma" si può determinare quanto durerà l'emissione di eventuali radiazioni e di conseguenza stabilire quando le gemme possono essere messe in commercio [redacted] alcun rischio». La lettrice dorma sonni tranquilli e indossi il suo anello senza timore per la sua salute.

★ Una lettrice desidera fare cambiare la montatura [redacted] un anello «con un brillante di valore» [redacted] scrive: «Ci si può fidare oppure mi ritrovo una [redacted] montatura con un "nuovo" brillante più brutto o addirittura fasullo?».

Il dottor Sergio Della Valle dice [redacted]to: «Si tratta di un rapporto di fiducia [redacted] cliente [redacted] orafice. Un orafo, artigiano o commerciante, ha una professionalità e un nome da difende[redacted] [redacted] svolge un lavoro basato essenzialmente sulla fiducia e stima del cliente, sarebbe un folle se pensasse di sostituire un brillante con un altro o con una pietra imitazione. Se qualcuno facesse analizzare il brill[redacted] prima e dopo l'operazione, tutto verrebbe alla luce.

«Il consiglio alla lettrice, se non ha in mano una garanzia di vendita, è di fare accertare le caratteristiche della pietra da un professionista qualificato. Quando si rivolgerà a una ditta per [redacted] cambio della montatura dovrà farsi rilasciare [redacted] ricevuta. E' vero, comunque, [redacted] non esistono prassi [redacted] garanzie precise: l'unica garanzia [redacted] la serietà e il buon nome di un orafo o gioielliere».

[redacted] Per Nora, [redacted] di zucca. «Sbucciare, togliere [redacted] e filamenti, affettare. Disporre le fette in [redacted] terrina. Per un chilo di zucca, mescolare due bicchieri di acqua con mezzo litro di aceto e lasciare in infusione per [redacted] notte. Togliere dalla marinata, [redacted] [redacted] di zucchero, profumo di cannella, buccia [redacted] cedro e listarelle. Cottura lenta, al minimo mescolando. Il composto deve disfarsi e condensarsi».

[redacted]

In piazza d'Armi [redacted] quattro spacciatori

Una parte [redacted] droga la tenevano in tasca, il resto lo [redacted] scondevano vicino ai muretti, nei cestini, nelle panchine del giardino pubblico. [redacted] controlli in piazza d'Armi [redacted] carabinieri [redacted] compagnia Mirafiori hanno portato all'arresto quattro spacciatori extracomunitari e al recupero di 300 grammi di hashish. Il blitz l'altra sera, tra [redacted] 20 e la mezzanotte, quando le pattuglie [redacted] carabinieri hanno circondato [redacted] zona [redacted] all'Onda, la struttura occupata dagli squatter al centro [redacted] giardini di piazza d'Armi, [redacted] che da qualche mese si [redacted] trasformata in un punto di ritrovo per alcuni spaccitori e i loro clienti. Nascondere lo stupefa[redacted] non ha comunque evitato le [redacted] [redacted] tre marocchini [redacted] un algerino, tutti clandestini. I loro nomi: Mohamed Merdass, 27 anni, Cheb Driss, di 35, Ohibe Klide, [redacted] anni e l'algerino Said Rafik, [redacted] 18.

Greenpeace: [redacted] i mondiali di off-shore

SAVONA. Greenpeace contesta il Mondiale Off-shore [redacted] Savona [redacted] chiede l'intervento del Governo per bloccare la prova prevista per il 23 maggio. I motori dei bolidi del mare potrebbero interferire sulla presenza dei [redacted]. «Peggiore scelta, in tutto il Mediterra[redacted] [redacted] [redacted] poteva poteva fare». La [redacted] della [redacted] è infatti una delle aree più importanti per l'alimentazione e la riproduzione della balenottera comune, di grampi e globicefali.

Lavori in [redacted] [redacted] tregua di [redacted]

IMPERIA. Sta già per scattare la «tregua» pasquale sull'Autofiori, [redacted] l'interruzione di tutti i lavori per facilitare l'afflu[redacted] [redacted] tratto da Savona a Ventimiglia. I cantieri chiuderanno dopo il turno pomeridiano di domani e l'interruzione proseguirà fino al 7 aprile compreso. Nel ponte festivo del '98, sui 114 chilometri dell'Autostrada dei Fiori si era raggiunto un record di transiti: quasi [redacted] mila.

Sul [redacted] Rosa [redacted] [redacted]

[redacted] Tredici anni dopo, l'effet[redacted] Cernobil [redacted] ben presente nel ghiacciaio del Monte Rosa (foto) che è stato il primo italiano ad essere studiato nell'ambito del progetto europeo «Alpclim». E' quanto emerso ieri all'apertura del convegno sull'ambiente e la climatologia alpina. Ai 4.250 [redacted] Colle del Lys [redacted] [redacted]tta una perforazione da cui si è rica[redacted] una «carota» [redacted] metri di lunghezza e dieci centimetri [redacted] diametro. Le analisi hanno rilevato un elevato livello di tritio a 56 metri di profondità, che può essere attribuito ai test nucleari in atmosfera dell'inizio anni Sessanta, [redacted] un alto livello radioattivo (cesio 137) a 25 metri, imputabile alla catastrofe [redacted] Cernobil [redacted] 1986. Il convegno proseguirà oggi e domani con sessioni chiuse al pubblico.

LA VETRINA DELL'AUTO

IMCAR

TZX 1.1 5P 1991 MET.
FIAT UNO 60S 5P BIANCO
FIAT UNO 60S 5P 1992 GRIGIO MET.
500 ED 700 1993
FIAT TEMPRA SW 1.6 1992 GRIGIO MET.
FIAT TIPO 1.4 DGT 1990 BIANCO
FORD ESCORT 1.6 RS TURBO ROSSO TA
FORD FIESTA SX 1.3 CAT. VERDONE MET.
OPEL ASTRA 1.4 SW GLS 1994 BIANCO SS
OPEL 1.8 SW SPORT 1994 BIANCO AC/SS
OPEL ASTRA 1.6 GT 3P 1993 NERO MET. TA
OPEL CD SW 2.5 TD 1994 VERDONE MET.
RENAULT 1.4 RT 1993 VERDONE
TRIUMPH SPITFIRE 1500 1976 ROSSO
POLO SW 1.3 GT 1991 BLU MET.

IMPERIA - via L. Brea, 51
OPEL tel 0183 29 43 33
fax 0183 29 43 34

auto3

Corso Imperatrice, 120
tel. 0184 66 71 91
Via Privata Serenella, 8/10
tel. 0184 66 30 08
SANREMO

NOVITA'
GRANDE SHOW ROOM DELL'USATO
Via Privata Serenella, 8/10

A.R. 145 1995
A.R. 156 1.8 1998 Garanzia F/O
BMW 520 Touring 1992 F/O
CITROEN 2CV 1981 coll.
FIAT PANDA Selecta 1991
FIAT PANDA 4x4 1993
FIAT PANDA 1995 Gancio traino + Carrello
UNO 45 60S 3P- 60sx 5p 1990/91/94
FIAT PUNTO 55S 3p e 5p 1995/98
FIAT PUNTO 75elx 3p e 5p 1995/98
FIAT PUNTO GT 1995
FIAT PUNTO TDelx 70 cv 1997
FIAT BARCHETTA 1996
FIAT BRAVO 1.8 gt 1996 F/O
FIAT BRAVO hgt 1997 F/O
FIAT BRAVO gt td 1997 F/O
FIAT COUPE' Turbo Plus 1996 F/O
FIAT TIPO 1.6 SX Climatizzata
FORD ESCORT 1.6 16V ghia 1993
FORD 1998 Clima - 2 Airbag
LANCIA 1993
LOTUS TURBO 1991
1.8 1993 F/O
OPEL ASTRA Berlina 1.6 1993
OPEL ASTRA SW 1.8 16V Sport 1994
OPEL CORSA 1.6 GSI 1993
PEUGEOT 106 XT3P 1994
RENAULT CLIO 1.4 RT 1994
SEAT IBIZA 1995 - 1997
SUZUKI SAMURAI 1995 Telonato

Motocicli
APRILIA PEGASO 650 1994

Veicoli Commerciali
FIAT T.D. climatiz.
FIAT FIORINO Pick-up 1997
NISSAN VANETTE
FIAT FIORINO Panorama T.D. 1997
OPEL RASCAL furgone 1992

GET RENAULT concessionaria

Via Giannetti, 18 - IMPERIA
tel 0183 29 59 526
fax 0183 27 61 91

ROVER 220 VI 1.8 clima abs ecc. anno 12/1997
CITROEN ZX BREAK 1.4 anno 95 clima
LANCIA Y 1.4 clima anno 1996
250
RENAULT TWINGO Pack anno 95
RENAULT MEGANE CLASSIC 1600 RT ABS clima anno 12/97
AUDI 80 1600 impianto GAS
LAND ROVER 90 LD lungo autocarro 88
VW POLO X 1.0 anno 96
RENAULT LAGUNA RT 2.0 clima abs - anno 96
FORD FIESTA Autocarro Diesel servosterzo anno 96
VW MAGGIOLINO 1.2 anno 72

AUTOCAP

0183 71 09 31

MITSUBISHI SPACE WAGON 7 posti 4x4 1994 grigio met.
SUZUKI VITARA Berlina/Cabrio SW 5 porte vari modelli
OPEL CALIBRA 16V blu elettrico - abs - clima - 2 airbag - cerchi in lega
FIAT PUNTO 1.1 SX 1996 bianco vetri elettrici - chiusura centralizzata
FORD GALAXY TDI 1.9 TDI 1998 grigio met. - 7 posti - abs - clima - 2 airbag
FIAT PANDA 1.0 IE Fire Cat 1994 bianco + altri modelli
RENAULT ESPACE - BZ - 7 posti - 1994 - bianco - clima - tetto apribile
FORD ESCORT 1.8 SW Ghia 1992 grigio met. - v.e. - c.c. - tetto apribile
SUZUKI SAMURAI - passo lungo - passo corto - cabrio - chiuso - vari modelli
LAND ROVER DISCOVERY - Luxdry 7 posti - Ecodiesel - clima - cerchi in lega antifurto

SUPER OFFERTA !
FINANZIAMENTO
CON 1° RATA AD APRILE
www.tuttoauto.com

ALFA ROMEO VEGA s.r.l.

- **ALFA ROMEO SPIDER 2.0 TS** 16V LUSSO NUOVO PREZZO PARTICOLARE ROSSO ALFA
- **ALFA ROMEO 155 1.8 TS** 16V SPORT 1997 ROSSO PROTEO METALLIZ.
- **CITROEN 2 CAVALLI** 1974 BIANCO
- **FIAT BRAVA 1.4** 1995 ORO METALLIZ.
- **ALFA ROMEO 164 V6 TB SUPER L** 1994 GRIGIO CHIARO METALLIZ.
- **OPEL CALIBRA 2.0 TB** 4X4 1993 NERO
- **ALFA ROMEO 156 2.5 V6** 1997 GRIGIO chiaro METALLIZ.
- **LANCIA DELTA INTEGRALE 16V** 1998 GRIGIO METALLIZ.
- **INNOCENTI ELBA 1.4** 1994 AZZURRO METALLIZ.
- **NISSAN PRIMERA 2.0 SLX** 1995 ROSSO

IMPERIA - v. Marchi 15/19 tel. 0183 299602/03
- Regione Bottino tel. 0182 50357/51498
FINALE LIGURE -V. del Sagittario 7 tel. 019 690661/2

Viauto

Concessionaria Ford
SANREMO Via Padre Semeria, 120
VENTIMIGLIA Piaz.le Bevera Autoporto

Arrivano gli ecoincentivi Ford 1999

scegli da noi KA - FIESTA
ESCORT 1.6 SW e MONDEO TD SW

Ti offriamo fino a **6 milioni** *per sostituire la tua auto non catalizzata con più di 6 anni.*

per maggiori informazioni **chiamateci:**
SANREMO - 0184 66 11 80
VENTIMIGLIA - 0184 23 62 01

Rivello & C. s.n.c. Concessionaria

• AUTOBIANCHI Y10 JUNIOR	NERO	1995
• LANCIA DEDRA 1.6 CLIM. GAS	NERO	
• LANCIA K TURBO DIESEL	GRIGIO U.	1997
• MAZDA 121 16V	ROSSO	1996
• FORD SCORPIO S.W. T.D.	BLU	1996
• SUZUKI VITARA 1.6 JLX	VERDE MET.	1989
• AUTOBIANCHI Y10 IGLOO	SMERALDO	1995
• LANCIA DELTA HPE 1.8 KM. 0	NERO	12/1998
• FIAT PUNTO 55 SX	GRIGIO	1994
• OPEL ASTRA SW 1.6	VERDE	1993
• RENAULT CLIO 1.2	AZZURRO MET.	1992
• LANCIA DEDRA 1.6 I.X KM. 0	BLU MET.	1997

VE.LA.
ricoltura, 8
82 01.21
27156.44 fax 0182 01.24
www.

PEUGEOT

AUTOBIANCHI Y10 FIRE ie 1100 1994 BLU MET.
VW PASSAT VARIANT 1600 1995 GRIGIO MET. 101 CV FULL OPTIONAL
PEUGEOT 306 XT 1600 1995 GRIGIO SCURO CLIMA 5 P.
PEUGEOT 106XS 3P 1400 1997 ORO MET. CLIMA - SERVOSTERZO
DAIHATSU FEROZA 1600 16V 1991 GRIGIO
TOYOTA PICNIC 6 P. 2000 1997 BLU MET. CLIMA - SERVOSTERZO
PEUGEOT 406 T D. 2100 1998 GRIGIO MET. CLIMA ABS
PEUGEOT 5 P. 1100 1994
VOLKSWAGEN POLO 1.0 1995 SERVOSTERZO
TOYOTA COROLLA SW 1.6 16V 1998 ABS - CLIMA - SERVOSTERZO
CITROEN 5 P. 1.4 1993 SERVOSTERZO
FIAT IE 5 P. 1992

(Oneglia)
C.so Marconi, 71
tel 0184 66 13 23
fax 0184 66 15 50

V. Pindemonte,
tel. 0183 71 07 53
fax 0183 29 75 51

www.tuttoauto.com

Solo Honda vi garantisce l'usato per 24 mesi a chilometraggio illimitato.

- Garanzia mesi a chilometraggio illimitato.
- 85 controlli documentati da una scheda tecnica.
- Contratto di acquisto trasparente.
- Prezzi esposti.
- Servizio di assistenza stradale 24 su 24.
- Finanziamenti personalizzati con Finsystem.
- Solo le auto Honda Occasioni Firmate.

INTEGRA 1.8 F/O 1998 Nero £ 37.000.000	CIVIC 1.6 5P 1998 C/A - F/O Blu metallizzato £ 24.000.000	PRELUDE 2.0 1997 F/O Argento met. £
CIVIC 3P 1.6 ESI - 1992 - F/O Blu metallizzato 14.500.000	ACCORD 2.0 LS F/O 1995 Verde met. £ 16.000.000	CIVIC COUPE 1.6 SR F/O 1996 Argento £ 19.800.000

Se invece cercate la qualità nell'usato di altre marche, abbiamo selezionato e messo a punto per voi queste proposte.

FIAT 500 SPORTING 1998 - ROSSA £ 13.000.000	LANCIA Y 12V LX 1996 F/O Blu metallizzato £ 16.600.000	LANCIA DEDRA TD SW LS F/O 1996 Blu metallizzato £ 21.800.000
A.R. 164 T.S. F/O 1992 Grigio scuro £ 8.800.000	LANCIA DEDRA 1.6 IE 1991 Grigio scuro £ 5.800.000	LANCIA DEDRA TURBO 1992 F/O £ 4.500.000

Concessionaria Ufficiale
LE
via Foce, 16
18100 IMPERIA
tel. 0183 29 05 64
0183 27 61 78

HONDA
Fast man, then

www.tuttoauto.com

PieFFe Auto

AUDI
VALLECROSIA - V.Col.Aprosio
tel/fax 0184

AUDI 80 avant 1.6 101cv grigio 1994 t.a v.e ss €.19.800.000
AUTOBIANCHI Y10 Elite 1.1 ie verdone 1994 t.a. £. 8.500.000
BMW 520 I 6cil. blu 1989 clim abs cl ss coll. £.11.800.000
FIAT BARCHETTA 1.8 16v argento 1998 hard top £.30.000.000
1.0 ie Fire verdone 1994 £. 7.000.000
LANCIA DEDRA 1.6 ie bianco 1991 £. 6.000.000
LANCIA THEMA 2.0 16v ls verdone 1992 alcantara ss el clima aut. £.8.000.000
MITSUBISHI SPACE WAGON 2.0 4x4 grigio - abs trimestrale - clima - ss. - airbag - c.l. £. 41.600.000
VW POLO 1.0 SW blu 1993 - t.a. - v.e. 7.000.000
VW GOLF 1.6 GL 75 CV blu - 1993 - s.s. - v.e. £.10.000.000
PEUGEOT 106 rally 1.3 bianco 1995 ss ve £.11.800.000
LANCIA DELTA Evoluzione CV 280 nero 1992 - f.o. £. 27.000.000
ROVER 620 sli 16v verde 1994 pelle ve stereo clima aut. abs ss £. 19.600.000
FORD FIESTA 1.1 SX 5 p. 1991 collaudata £.3.800.000
CLIO 1.4 RT bianco 1993 collaudata £. 8.000.000
SEAT MARBELLA 850 bianco 1989 collaudata £. 2.200.000
VW PASSAT variant 1.6 101cv blu 1995 abs 2airbag clima antif. £. 21.000.000

TOYOTA

delta s.n.c.
CONCESSIONARIA LA PROVINCIA DI IMPERIA
SANREMO - Tel. 0184.663111 • - 0183.299083

MERCEDES C16 1994
PEUGEOT 306 CABRIO 1992
FIAT UNO 1.4 1992
TOYOTA CARINA AUT. 1996
TOYOTA CARINA TD 1996
FAJERO 2.4 TD 1997
FIAT PUNTO 3 P. 1995
VOLVO 460 GLE 1993
NISSAN MICRA 1.0 1996
OPEL CORSA 1.2 1993
VW POLO 1.0 1997
ALFA ROMEO SPYDER 1995
TOYOTA AVENSIS SW TD 1998
TOYOTA LAND CRUISER 95 PRONTA CONSEGNA

Per la pubblicità su
LA STAMPA
PK
publikompass
18100 IMPERIA
Via [illegible] 10
Tel. [illegible]
[illegible] SANREMO
Via Gioberti, [illegible]
Tel. 0184.501.565-6

LA STAMPA

IMPERIA-SANREMO

E PROVINCIA

Giovedì 25 Marzo 1999 — pg 35

UFFICI: IMPERIA, TEL. 0183.7911 - SANREMO, TEL. 0184.508.008/4
PUBBLICITA': PUBLIKOMPASS S.P.A., VIA GIOBERTI 47, TEL. 0184.50.15.55-56 / FAX 0184.50.07.66

Per la pubblicità su
LA [illegible]
PK
publikompass
18100 IMPERIA
Via [illegible]
[illegible] 0183.273.373
18038 [illegible]
Via Gioberti, 47
[illegible]

E' scattata la «tregua» pasquale, [illegible] incremento del 3% nei transiti

Sull'Autofiori stop ai cantieri

Da domani sera s'interrompono i lavori

IMPERIA. Scatta già da questo weekend la lunga «tregua» pasquale sull'Autofiori. Per [illegible] una settimana [illegible] cantiere interromperà il flusso di veicoli, che l'anno scorso aveva fatto segnare un record, con quasi [illegible] mila transiti nel ponte festivo. E al traguardo pasquale [illegible] arriva già [illegible] dati più che confortanti sul [illegible] che si va spegnendo: l'incremento del traffico ha raggiunto il 3 per cento. Il segnale fa ben sperare, in attesa del periodo che, assieme a Ferragosto, è il più ricco di arrivi in tutto il Ponente.

I lavori in autostrada [illegible] destinati a proseguire fino [illegible] turno pomeridiano di domani. Negli ultimi giorni, i cantieri hanno portato a due scambi di carreggiata in direzione Italia, nel tratto che va da Ventimiglia al viadotto di Latte (km. 154+500) [illegible] in quello fra le stazioni di Finale Ligure [illegible] Spotorno, nel Savonese. In questi casi, quindi, la circolazione prosegue a doppio senso di [illegible] sulla carreggiata opposta. E' [illegible] istituita una segnaletica particolare, con limitazione progressiva della velocità, per limitare i rischi [illegible] incidenti.

I disagi dureranno ancora per poco. Dopo la consueta pausa per il fine settimana, prende il via un periodo di completa inattività, [illegible] durerà fino al 7 aprile compreso. La [illegible] na» sul fronte dei cantieri [illegible] cide con le giornate più «calde»: [illegible] di mezzi che transiterà [illegible] Riviera dipende però [illegible] tempo (per questo weekend, ad esempio, si prospettano condizioni di variabilità). Nel '98, con [illegible] vetture, si [illegible] registrato [illegible] aumento del 2,53 per cento rispetto all'anno precedente, nonostante [illegible] clima ancora inclemente. [illegible] giorno di maggior afflusso è sempre [illegible] lunedì dell'Angelo: nel '98 aveva raccolto ben 142.618 transiti sui 114 chilometri dell'Autofiori, tra Savona e il confine francese, contro una media giornaliera che si aggira intorno ai [illegible] mila. Per il '99, si vedrà.

In queste settimane è stato sostenuto il traffico pesante, specialmente quello di matrice internazionale, diretto dal Portogallo verso la nostra penisola. Questa direttrice è stata prefe- [illegible] i trafori alpini [illegible] Frejus, Monte Bianco [illegible] Gran San Bernardo proprio grazie alle caratteristiche meteorologiche, decisamente più miti in Riviera.

Questi i dati complessivi che riguardano il '98: [illegible] passati 22 milioni e 240 mila veicoli, con un incremento [illegible] 5,6%. Tra questi, il traffico leggero è stato [illegible] 18 milioni e [illegible] mila mezzi (+5,4%). Ancora più alta la crescita percentuale dei mezzi pesanti, saliti del 6,9 per [illegible] to. La media giornaliera [illegible] di 60.934 (+5.6%), suddivisa in 51.240 mezzi leggeri e 9414 pesanti. In tutto, i veicoli hanno percorso un miliardo [illegible] 70 milioni di chilometri, pari [illegible] un aumento del 6,4 per [illegible] L'anno scorso, inoltre, l'Autofiori ha completato l'automazione del tratto, con l'introduzione di Telepass e Viacard in tutte le stazioni: un accorgimento che per- [illegible] [illegible] evitare le code. Lungo il tracciato, [illegible] poi disseminate una dozzina di postazioni televisive per [illegible] controllo [illegible] movimento. Nell'immediato futuro è prevista la sistemazione [illegible] un'altra trentina. In questo modo, dalla sede operativa [illegible] potrà tenere d'occhio con facilità la situazione.

Enrico Ferrari

Da questo weekend si interrompono i lavori sull'Autofiori da Savona a Ventimiglia: l'interruzione prosegue fino al 7 aprile

Indagini da Imperia

Latitante di nuovo in carcere

[illegible] La polizia spagnola ha nuovamente arrestato il la- [illegible] Giovannello Greco, uno dei capi della mafia corleonese finito in manette il 4 ottobre '97 grazie alle indagini della polizia imperiese. Greco a fine febbraio era [illegible] rimesso in libertà per cavilli giudiziari, nonostante, dall'Italia, fosse arrivata [illegible] richiesta di estradizione. Il nuovo ordine di arresto è avvenuto su ordine del Tribunale nazionale. La primula rossa della mafia, che era rimasto all'estero 17 anni, e che era ricer- [illegible] per delitti [illegible] rapine (sono 26 gli anni [illegible] prigione che gli hanno inflitto i giudici palermitani) era rientrato dai suoi familiari a Palma di Maiorca (Baleari).

Il suo ritorno in libertà aveva scatenato la reazione delle autorità italiane. Lo stesso ex capo della polizia imperiese Nicola Cavaliere, artefice della [illegible] cattura, si era detto stupito per il provvedimento. Per essere scarcerato, Giovannello Greco aveva semplicemente pagato una cauzione. [m. v.]

IL BILANCIO DELLA POLIZIA

Discorso e festa oggi a Oneglia

Alle 10.30 si celebra nel cuore di Oneglia la festa della polizia. Il questore Vincenzo Indolfi terrà il [illegible] discorso in piazza San Giovanni. A PAGINA 37

Sanremo, oggi il processo alla «Vadini & C.»

Evasione fiscale costruttori nei guai

[illegible] coppia di imprenditori edili sanremesi [illegible] attesa questa mattina in tribunale [illegible] per rispondere di [illegible] serie di violazioni [illegible] tributarie. Gli imputati sono padre e figlio, Bruno e Marco Vadini, di 61 [illegible] anni, entrambi residenti in strada alla Colla, titolari della «Vadini & C.», una tra le imprese più conosciute del comprensorio matuziano. [illegible] accuse, elaborate nell'ambito di un procedimento penale affidato alla compagnia della Guardia di Finanza di Sanremo, riguardano l'omissione di scritture [illegible] tabili, l'evasione del pagamento dell'Iva, la sopressione di registri. Il tutto, secondo l'accusa, avrebbe visto, complessivamente, la sottrazione ai controlli fiscali di beni e valori per oltre un miliardo. Gli accertamenti nei confronti [illegible] Vadini erano scattati a metà degli Anni Novanta, con un'attenta ed ampia verifica da parte degli esperti delle Fiamme Gialle.

Il capo d'imputazione, che lo scorso anno aveva portato al rinvio [illegible] giudizio [illegible] Bruno [illegible] Marco Vadini, [illegible] dettagliato. Dalle scritture contabili della «Vadini & C.» sarebbero [illegible] omesse [illegible] ioni di 88 milioni nell'89, di 344 milioni per il '90 e di 626 milioni nel '91. In relazione al mancato pagamento dell'Iva le somme interessate sono di 171 milioni nel '90, di [illegible] 10 nel '91, di 519 nel '92, di 226 nel '93 [illegible] [illegible] 69 nel '94. La procura ipotizza inoltre l'eliminazione e probabilmente la distruzione di alcuni registi che i finanzieri non avevano trovato durante la verifica fiscale.

La difesa già in occasione dell'udienza preliminare aveva sostenuto la necessità di esaminare a fondo le pratiche fiscali e tributarie. In aula, quindi, si annunciano schermaglie tra gli esperti della procura e quelli di Bruno e [illegible] Vadini. Il collegio giudicante [illegible] formato dal giudice Silvana Oronzo e, a latere, dai magistrati Leopardi e Tornatore. **[g. ga.]**

Donna di 74 anni portata con notevole ritardo al Centro emodialisi del «Borea»

Lavori in corso, ambulanza bloccata

L'episodio in via Rocca, nel centro storico di Sanremo

[illegible] Allarme ieri mattina [illegible] Pigna per un'ambulanza rimasta bloccata da un cantiere mentre [illegible] andando a prendere un'anziana da trasportare in ospedale per l'emodialisi. L'incre- [illegible] incidente, che ha visto l'intervento della Squadra Volante e della polizia municipale, [illegible] avvenuto in strada Rocca. L'autolettiga dei Volontari di Sanremo Soc- [illegible] doveva raggiungere via Pal- [illegible] [illegible] [illegible] trovata si fronte ad [illegible] «trincea», una buca profonda più di un metro, ed ad un mucchio di terra. Aventina Marongiu, 74 anni, doveva [illegible] al «Borea» per le 13 [illegible] a quell'ora l'ambulanza [illegible] ancora [illegible]. Per garantire il passaggio dell'ambulanza è stato infatti necessario [illegible] muovere il materiale di scavo [illegible] poi cercare e sistemare assi [illegible] lamiere per coprire la buca, visto che gli operai [illegible] ne avevano in dotazione. Ma la cosa più incredibile è che [illegible] non considerare il «fattore sicurezza», in modo da garantire il ripristino del passaggio in caso di emergenza, sia stata una ditta (la Iteg) incaricata proprio dal Comune di Sanremo di installare i nuovi dissuasori di sosta, quei paletti a scomparsa destinati a chiudere al traffico in modo definitivo la vicina piazza di San Giuseppe.

Vigili e operai davanti alla buca che ha impedito il transito dell'ambulanza (FOTO GATTI)

La mobilitazione delle forze dell'ordine e di alcuni passanti ha comunque permesso [illegible] risolvere l'emergenza nel modo migliore, anche [illegible] con un notevole ritardo rispetto a quanto programmato dall'ambulanza e dalla paziente. In via Rocca si sono infatti riuscite a reperire le assi e le lamiere che hanno permesso [illegible] trasporto [illegible] ospedale dell'anziana dializzata.

Aventina Marongiu è arrivato in ritardo in ospedale, un fatto indubbiamente grave, [illegible] che comunque non ha inciso sulla terapia. Il parere del medico è categorico: «La puntualità per l'emodialisi è un fattore necessario visto il grande afflusso di pazienti [illegible] gli impegni del reparto. Al tempo stesso, comunque, un ritardo di poche ore non implica conseguenze dirette alla salute del paziente. E' innegabile comunque il d- [illegible] legato allo stress e all'apprensione di un ritardo indeterminato».

E dalla Pigna arriva un appello a Palazzo Bellevue perchè si provveda ad [illegible] rigoroso rispetto dei piani [illegible] sicurezza anche in occa- [illegible] dell'apertura dei cantieri. «Fatti come quelli di ieri [illegible] de- [illegible] ripetersi - dicono da strada Rocca - l'assistenza deve essere garantita anche a chi vive nel centro storico».

Giulio Gavino

CENTRO LIQUIDAZIONE MOBILI

IMPERIA
Via Nazionale, 373/4 (strada per Pontedassio) - Tel. 0183/273660
APERTO LA DOMENICA POMERIGGIO
VENDE STOCK DI MOBILI E COMPLEMENTI D'ARREDO

CAMERA DA LETTO MODERNA COMPLETA
£. 1.350.000*

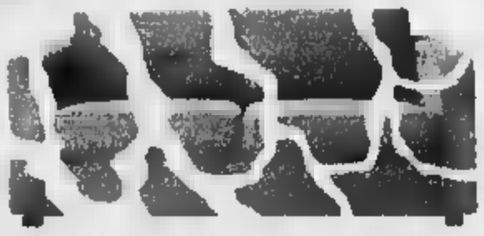

DIVANETTO IN TESSUTO A 2 POSTI
£. 250.000*

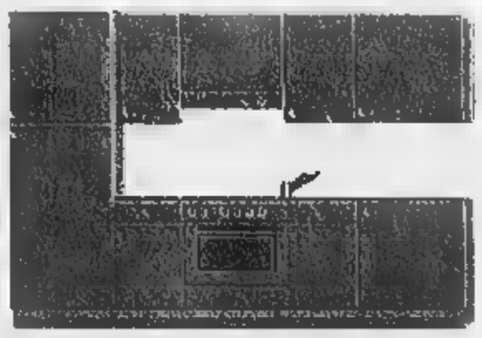

CUCINA COMPONIBILE MT. 3 COMPLETA
DI ELETTRODOMESTICI DI MARCA.
£. 2.5 00.000*

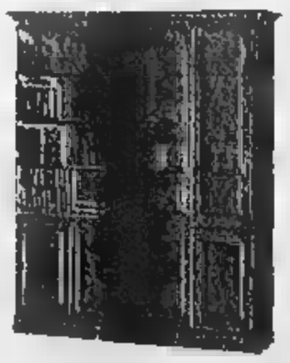

PARETE SOGGIORNO
ARTE POVERA MT. 2.70
£. 1.950.000*

* IVA COMPRESA
TUTTA LA MERCE PROPOSTA E' REALMENTE ESPOSTA IN NEGOZIO

Camera di Commercio e rischio commissariamento: una lettera [redacted] Mori

«Rinnovo delle cariche bloccato»

Sui ritardi la denuncia di sei associazioni

IMPERIA. «Il ricorso pretestuoso di cinque aziende impedisce l'avvio dell'iter per il rinnovo delle cariche, ma non può certo tenere (e sarebbe inqualificabile che tenesse) in scacco [redacted] lungo i diritti e la volontà degli altri 27 mila imprenditori della provin[redacted]: intervengono così sei associazioni di categoria (Confcommercio, Confesercenti, Unione Industriali, Coldiretti, Confederazione Agricoltori, Confagricoltura e Cna), dopo che Gianfranco Mori, presidente della Regione, ha minacciato di commissariare la Camera di Commercio di Imperia, i cui vertici sono da tempo bloccati.

Sono [redacted] organizzazioni che hanno firmato gli accordi per [redacted] rinnovo degli organismi camerali. Si sono riunite e hanno approvato un documento, inviato allo stesso Mori, al quale, come sottolinea il coordinatore Giuliano Terragno, «è stato richiesto un incontro urgente». E' un nuovo capitolo, questa volta alla luce del sole, della battaglia sotterranea che da molti mesi si sta combattendo per un ricambio al timone dell'Ente. Una situazione «insostenibile», l'ha definita Mori, mentre Gianni Cozzi, da oltre 15 anni presidente della Camera di Commercio, si è limitato a replicare: «Mi auguro che possa essere trovata una soluzione al più presto».

Spiega Enrico Lupi, presidente della Confcommercio: «Avevamo raggiunto [redacted] accordo, sia sul quadro di composizione dell'Organo camerale, sia su un programma, condiviso già dal giugno del '98. Ma, durante le procedure per il rinnovo, cinque imprese, di cui due del settore commercio e tre di quello artigianale, tutte operanti nel settore della nautica da diporto e con sede a Portosole di Sanremo e al porto [redacted] Santo Stefano al Mare, hanno presentato ricorso al Tar il 2 agosto scorso, contro la delibera della Giunta camerale sulla formazione del Consiglio, ottenendo la sospensiva per procrastinare il rinnovo dell'Ente più [redacted] lungo possibile».

Ancora le associazioni: «L'azione delle cinque imprese, già rappresentate dalle Organizzazioni generali di settore, che per legge fanno parte delle rappresentanze obbligatorie nei Consigli delle Camere [redacted] commercio, ha impedito il rinnovo e l'applicazione della legge di riforma, e vieta [redacted] 27 mila imprese [redacted] usufruire dei benefici che la Camera di commercio rinnovata può dare». Respingendo ogni chiave di lettura di tipo politico («E' un diritto-dovere, un intervento in nome e per conto dei nostri associati»), si dicono «impegnate a sbloccare una situazione, della quale non siamo responsabili e che stiamo da tempo subendo».

Stefano Delfino

[redacted] duello fra Giancarlo Mori (Regione) e Gianni Cozzi (Camera di commercio) interviene Enrico Lupi (Confcommercio)

[redacted]

Olio d'oliva

Nasce il premio per i degustatori

IMPERIA. Si premia [redacted] «Degustatore dell'anno»: l'iniziativa, prima [redacted] questo genere, è organizzata dall'Azienda Speciale della Camera di Commercio, in collaborazione [redacted] l'Onaoo [redacted] l'Associazione delle Città dell'Olio. Si terrà tra un mese e costituisce una novità assoluta in campo nazionale. Previ[redacted] e 24 aprile, [redacted] concorso è aperto non solo ai professionisti dell'assaggio, ma anche a cultori [redacted] semplici appassionati di olio.

Spiega Enrico Lupi, il presidente dell'Azienda speciale: «Lo [redacted]po è quello di far conoscere [redacted] anche l'olio extra-vergine [redacted] oliva sia oggetto di degustazione, proprio come già accade per i migliori vini, i formaggi o le grappe». I premi [redacted] milionari, in gettoni d'oro. Il concorso si [redacted] un weekend dedicato all'olio di qualità, con possibilità [redacted] visite guidate [redacted] Museo dell'Olivo e di «me[redacted] particolari nei Ristoranti dell'Olio d'oliva. In piazza Serra, sarà inoltre allestito un banco di [redacted]saggio: chiunque potrà degustare l'olio. **[s. d.]**

[redacted]

DALLA [redacted]

[redacted]

«Non sono sotto procedimento disciplinare»

[redacted] rivelato in una mattinata di interrogatorio (come persona informata sui fatti) tutte [redacted] presunte magagne [redacted] pretura d'Imperia, che lui ha condensato in una serie di denunce rivolte ad alcuni dipendenti e a un paio di sindacalisti. A rimanere così [redacted] lungo a colloquio con il sostituto della Procura Ubaldo Pelosi, è stato il dirigente [redacted] cancelleria Luigi [redacted] Marco, arrivato qualche settimana fa come applicato in sostituzione di una collega in maternità. De Marco sostiene di [redacted] sotto provvedimento disciplinare». Da parte loro, Cgil, Cisl e Uil, appoggiati dalla Confsal, hanno chiesto un incontro urgente con lo stesso Novella. Argomento della riunione i rapporti, tesissimi, venutisi [redacted] creare tra [redacted] Marco e gli altri dipendenti. Ancora [redacted] Marco: «Quest'atmosfera di tensione è di gran lunga precedente al mio arrivo. E' tutto documentato». **[m. v.]**

[redacted]

Il tombino gli scivola, operaio ferito [redacted] una [redacted]

Incidente sul lavoro l'altra mattina [redacted] San Lorenzo al Mare. [redacted] Paletta, 20 anni, abitante in via Pietrabruna, operaio della [redacted]ta Marvaldi [redacted] Bonaventura, si è ferito gravemente [redacted] mano mentre maneggiava, [redacted] un collega, un pesante tombino in ferro. L'oggetto gli è scivolato e, cadendo, gli ha schiacciato la mano sinistra. Curato dai medici del pronto soccorso d'Imperia per [redacted] ferite [redacted] lacerazioni, Paletta guarirà in un mese. **[a. b.]**

MEDICINA

Un incontro sulla fecondazione assistita

Domani [redacted] alle 21, nella sala del Ridotto del Teatro Cavour [redacted] Porto Maurizio è in programma un incontro dibattito sul tema: «Fecondazione assistita....Quali risposte?». Parteciperanno l'in. Mardia Bolognesi, presidente della Commissione Affari Sociali della Camera, il dottor Amedeo Casella, ginecologo e la dottoressa Anna Migliarese, psicologa. Coordinerà l'incontro Maria Berruti consigliere regionale [redacted] Ds. Sarà presente anche il sindaco di Imperia, Davide Berio. **[a. b.]**

CAMAN[redacted]

I Ds: «La caserma diventi patrimonio pubblico»

Il segretario della sezione dianese del Ds, Federico Chinni, ieri ha chiesto ai sindaci del comprensorio di coalizzarsi e porre in essere tutti gli accorgimenti del caso perchè la caserma Camandone in via di essere dismessa [redacted] beni demaniali della Difesa, sia acquisi[redacted] al patrimonio pubblico. Chinni non escude, [redacted] scritto, che per la gestione della vasta [redacted] si sia la cooperazione [redacted] soggetti selezionati e capaci che «soddisfino i requisiti di idoneità gestionali, serietà e solidità nella conduzione del bene a vantaggio della collettività, in un'ottica socio-economica». **[b. v.]**

Sindacato autonomo risponde alle critiche di Cgil, Cisl e Uil

Bus, sugli accordi Amat-Rt arriva la replica della Cisas

IMPERIA. Continua il «botta e risposta» fra sindacati sul passaggio del servizio trasporti urbani dall'Amat alla Rt. Dopo le critiche di Cgil, Cisl e Uil, che avevano considerato «pericoloso» l'accordo siglato dalla Cisas-Fisast con la direzione Rt, arriva la replica degli autonomi. A parlare è il segretario provinciale Cisas per il settore, Lucio Garzia: «Vorrei chiarire che la nostra sigla, ricevuto il mandato dall'assemblea dei lavoratori e non dalle segreterie politiche, si adopera per contenere i danni arrecati alla categoria dall'accorpamento delle sue aziende. L'accordo quadro, integrato con vari passaggi posti a tutela dei diritti acquisiti, [redacted] quello già sottoscritto dalla "triplice"».

Garzia esamina poi i punti di attrito, come il trattamento di fine rapporto: su questo punto i confederali avevano sottolineato come «chi desidera essere liquidato dall'Amat deve passare per il licenziamento: potrebbe poi essere riassunto dalla Rt perdendo tutti i diritti previsti dall'accordo firmato da Cgil, Cisl e Uil con il Consiglio d'amministrazione dell'Amat e il Comune di Imperia». Dice Garzia: «La liquidazione è stata richiesta dalla nostra organizzazione solamente dopo il parere legale, avute le garanzie di [redacted] incorrere nel paventato quanto strumentale licenziamento. E' ovvio che se venissero [redacted] mancare le assicurazioni di continuità di trattamento, la Cisas non firmerebbe nessun accordo ove venisse fatta menzione di licenziamento. Va comunque ricordato che l'accordo quadro stabilisce le modalità in vista di un'intesa sul Contratto di servizio, e null'altro». **[e. f.]**

[redacted]

Venti posti auto a Porto

E' pronto il nuovo parcheggio accanto alla stazione ferroviaria di Porto Maurizio, che garantirà 24 posti auto. Nello spazio concesso al Comune dalle Fs e ricavato grazie ai lavori di rifacimento che proseguono da diversi mesi, si sta ultimando la segnaletica. Al posteggio si potrà accedere da via Siff[redacted]di. Gli interventi [redacted] anche a riqualificare l'area, che viene abbellita da piante di olivo. Nello spiazzo vicino ai binari è stata pure rifatta la recinzione. L'arrivo del nuovo parcheggio è un una buona notizia in una città cronicamente «affamata» [redacted] spazi per auto [redacted] moto. Alla Marina di Porto, proseguono intanto le opere [redacted] risistemazione. E' in partenza la riasfaltatura dall'inizio di via Pirinoli fino al passaggio [redacted] livello di via San Lazzaro. In [redacted] Boine e via Scarincio dovranno anche essere collocati nuovi dossi, che si aggiungeranno [redacted] quelli appena sistemati per limitare la velocità dei mezzi. **[e. f.]**

L'assessore: «Le piante erano malate». Un intervento sul degrado a Barcheto

Olivi tagliati, parte la petizione

Su via Dante raccolta di firme per [redacted] esposto

I tronchi degli alberi tagliati in via Dante a Oneglia: un intervento contestato

IMPERIA. E' sfociata in una raccolta di firme la protesta contro il taglio di olivi centenari in corso Dante e viale Europa, a Castelvecchio. Gli abitanti di una mezza dozzina di palazzi intendono presentare un esposto in Comune su quello che definiscono uno scempio ecologi[redacted]. Sul degrado cittadino interviene [redacted]he il vice sindaco Paglieri, che replica alle proteste dei residenti del Barcheto, raccolte in una petizione.

Via Dante. [redacted] lamentano gli abitanti della zona: «Dalle nostre [redacted] vediamo un paesaggio lunare. Sono rimaste [redacted]tanto le basi dei tronchi. Questi alberi hanno impiegato decine e decine di anni a crescere, e in poco tempo [redacted] state "eliminate"». Spiega l'assessore all'Ambiente, Gabriella Badano: «Il terreno di corso Dante, ex proprietà Kernel, ha visto il proliferare [redacted] roveti, piante infestanti e accumulo di rifiuti. [redacted]' stato avviato un intervento di pulizia e potatura, che ha però evidenziato il taglio radicale di [redacted] piante. Il Corpo Forestale, in seguito a sopralluogo, ha comunicato che, trattandosi di alberi da tempo non coltivati, sono secchi oppure affetti da fumaggine, lupa o altre fitopatie, che rendono le piante irrecuperabili. E' stato quindi disposto il taglio al ciocco del vecchio tronco, p[redacted] ringiovanire l'oliveto con la coltivazione dei giovani polloni».

Barcheto. «La [redacted] principale del degrado [redacted] questo quartiere risede nella dissennata politica urbanistica, che ha portato alla costruzione di capannoni [redacted] pensare a parcheggi e sp[redacted] verdi»: a parlare è il vice sindaco Rinaldo Paglieri. E aggiunge: «Ci sono poi le cattive abitudini di lasciare carcasse d'auto, mezzi pesanti [redacted] corriere su aree di uso pubblico. Eppure, per i Tir esiste un autoporto [redacted] San Lazzaro, in grado di [redacted]gliere 100 mezzi in più rispetto [redacted] quelli già ospitati. Avvieremo controlli incisivi e quotidiani: i vigili multeranno i veicoli in divieto di sosta».

Enrico Ferrari

LETTERE [redacted]

Ferrovie e gentilezza [redacted] piacevole sorpresa

Martedì 16 marzo stavo rientrando a casa nella mia Imperia sul convoglio ferroviario «D-9883» che fa scalo ad Oneglia alle ore 17,21. Il vagone sul quale viaggio è di quelli completamente privi di separazione tra uno scompartimento e l'altro. All'altezza della stazione di Arma di Taggia arriva il controllore, per l'esattezza una signorina con capelli biondi corti legati sul collo.

«Biglietti prego», è l'invito rivolto a due [redacted] signore sistemate due scomparti più in là del mio. «Come mai non [redacted] avete obliterati in stazione nella macchinetta?». «Obliterare? Quale macchinetta?», rispondono. «Da quanto temp[redacted] viaggiate?». «Da parecchi anni, siamo due povere vecchie, non ci faccia la multa per favore». «Tranquille, ci penso io», e così dicendo il controllore prende in consegna i biglietti delle due signore, alle quali li riconsegna, dopo aver provveduto p[redacted]nalmente a obliterarli alla stazione successiva.

Era evidentissima [redacted] buona fede delle due viaggiatrici, ma ciò che mi ha piacevolmente impressionato [redacted] la gentilezza, la comprensione, la pacatezza [redacted] i sorrisi rassicuranti impressi sul volto del controllore, non che un timbro di voce armonioso, anche mentre vaceva notare l'infrazione.

Arriviamo a Oneglia, scendo, e dopo poco, al fischio del capostazione, il treno si rimette in movimento in perfetto orario. Due signore, arrivando dal sottopassaggio con in [redacted] un paio di fustini d'olio, urlano: «Un attimo». Un solerte poliziotto in servizio urla [redacted] volta al capostazione che, fischiando alcune volte, riesce ad avvisare il macchinista: il treno dopo non più di cinque o [redacted] metri è di nuovo fermo, [redacted] porta viene riaperta [redacted] dopo l'ulteriore imbarco riparte.

Caspita, ma forse [redacted] tutto questo inquinamento c'è anche qualcosa che muta in meglio?

Ivano Alvarano, Imperia

Campagna [redacted] strappati

Questa nostra è una lettera aperta ai segretari politici cittadini dei vari partiti.

Il 18 marzo è incominciata la prima fase di questa lunga campagna elettorale. Venerdì scorso un[redacted] nostra squadra di militanti è andata ad affiggere i manifesti negli spazi preposti dall'Amministrazione, mentre sabato pomeriggio, neppure 24 ore dopo, erano già tutti strappati. Mi sembra un brutto modo per iniziare. Prego pertanto i segretari di sensibilizzare i militanti affinchè venga svolta una campagna elettorale dura ma leale.

Carlo Risso, segretario cittadino della Lega Nord, Imperia

Poveri di casa [redacted] più dimenticati

La Caritas assicura vitto, alloggio e 10 mila lire [redacted] giorno ad extracomunitari che quasi sempre girano ubriachi per la città. E i poveri di casa nostra, che tra l'altro sono in costante aumento [redacted] non godono di «bonus»? Cosa devono fare?

Lettera firmata, Imperia

Scrivere [redacted] redazioni [redacted] Imperia, via Alfieri 10, e di Sanremo, via Gioberti 47

NUMERI UTILI

[redacted]

AUTOAMBULANZE

Imperia: 118 (numero unico). **Bordighera:** 252.525 **Vallec**[redacted]. **Camporosso:** 28.191 **Cervo - S. Bartolomeo:** 405.353. **Diano** [redacted] 494.112. **Dolceacqua:** 206.878. **Ospe**[redacted] 505.050. [redacted] **Teco:** 38.377. **Pontedassio:** 279.700. **Por**[redacted] **Riva L.:** 485.754. **S.** [redacted] 185[redacted]. **Sanremo:** 0184-505.050. **Arma di Taggia:** 0184-41.444. **Ventimiglia:** 250.722 (anche amb. volontario).

[redacted]

ASSISTENZA

Telefono Amico: tel. [redacted]. Numero verde 167.515224.

[redacted]

FARMACIE DI TURNO

Le farmacie restano aperte dalle 8,30 alle 12,30 e [redacted] 15,30 alle 19,30 [redacted] quelle di turno.

Imperia: Gentile, [redacted] 27, tel. 0183.6815.84. Massabò, via Cascione 146, tel. 0183.361167.

Sanremo: San Martino, corso Cavallotti 75, tel. 0184.509375.

Farmacie che assicurano la reperibilità in provincia:

Ventimiglia: Lupo, corso Genova 68/a, tel. 0183 495095.

Diano - Cervo - S. Bartolomeo: Al Mare, [redacted] 16, [redacted]. 0183.40.75.30, (Diano Marina). Notturno comprensorio: Guglielmi, via Roma 83, tel. 0183 495.095.

Arma [redacted] Taggia: Revelli, [redacted] 42, tel. [redacted] 43.085.

Bordighera-Vallecrosia: Goso, [redacted] Aprosio [redacted] tel. 0184 294.375.

Camporosso: [redacted]assaro, via Vittorio Emanuele 82, tel. 0184 288191.

Dolceacqua: Mundorio, piazza Matteotti 2, [redacted]. 0184 [redacted].

Ospedaletti: Marcoz, via Matteotti 106/108, [redacted].

[redacted] **Teco:** Cappi, [redacted] Ponzoni [redacted], telefono 0183 36209.

Riva Ligure: Nuvoloni, piazza Bado 42, telefono [redacted] 485754.

[redacted] **al Mare:** Nuvoloni, piazza Cavour 14, telefono 0184 [redacted]

[redacted]

[redacted] SANITARIA: Il 118 [redacted] sostituito i numeri per l'emergenza di [redacted] emergenza, Imperia soccorso e serve per la richiesta urgente di un'ambulanza o interventi di emergenza. Il numero è gratuito e non richiede prefisso. **Ospedali: Imperia:** tel. 0183-7941. **Sanremo:** tel. 0184-5361. **Bordighera:** tel. 0184-2761. **Costarainera:** tel. 0183-91.524.

GUARDIA MEDICA: notturna e festiva (numero verde) tel. 167-554.400. **Guardia medica montana:** tel. 0183-409.100. **Guardia odontoiatrica festiva** or.: 9-12, tel. 0183-299.908.

[redacted]

VIGILI DEL FUOCO

Soccorso urgente: 115; [redacted] tel. [redacted] 710.221; [redacted] tel. 0184-505.856; **Ventimiglia:** [redacted] 0184-357.473.

DA NON PERDERE

[redacted]

Concorso «Vivere il Mare»

Sabato alle 10.30, nell'aula magna dell'Istituto d'Arte di Imperia in via Agnesi 19, sarà pre[redacted] l'edizione '99 del con[redacted] «Vivere il mare». A fare gli onori [redacted] casa agli intervenuti sarà la preside della scuola, Fausta Tocchio. **[a. b.]**

[redacted]

Conferenza sul museo

Oggi alle 17, al Centro culturale polivalente di piazza Duomo, Massimo Ricci terrà una confe[redacted] sul tema [redacted] museo civico di Sanremo: [redacted]l Palazzo Borea al contesto culturale della città». Interverrà il professor Lauro Magnani, dell'Università di Genova. **[a. b.]**

PRELA'

Il torneo [redacted] Pasqua

A Tavole, frazione [redacted] Prelà, si organizza un torneo [redacted] pallone elastico leggero, che si terrà a Pasqua. Per informazioni, chiamare l'organizzatore, l'arbitro federale Gianfranco Miotti, allo 0183-652018. **[a. b.]**

[redacted]

Letteratura all'Unitre

Oggi alle 15.30, nella sede dell'Unitre, in piazza Ulisse Calvi a Oneglia, Anna Maria Larcher terrà una lezione di letteratura italiana. **[a. b.]**

[redacted]

Una mostra su Cassini

Nel palazzo comunale c'è la mostra permanente [redacted] Gian Domenico Cassini. E' aperta tutti i giorni, tranne la domenica, dalle 8 alle 13. **[d. bo.]**

[redacted]

Sculture di Chiara Camoni

Al Palazzo del Parco, prosegue la mostra personale della scultrice Chiara Camoni. I lavori si possono [redacted] fino [redacted] domenica. **[a. b.]**

DOLCEACQUA

Opere espost[redacted] in piazza Mauro

Si conclude oggi la mostra all'aperto di sculture monumentali di Bernard Pagès. Le opere [redacted] possono vedere in piazza Mauro. **[d. bo.]**

L'obiettivo del Comune di Sanremo, ma la Regione non lo condivide

Il Palafestival sul lungomare

Bocciati i sistemi di trasporto alternativi

[redacted] a qualunque si-[redacted] trasporto; sì, invece, [redacted] piste pedonali e ciclabili. Sono i primi indirizzi urbanistici per il riutilizzo delle aree che saranno lasciate libere dalla ferrovia (la linea a monte sarà operativa nel 2000). Ieri la Giunta ha infatti esaminato l'apposita bozza della variante al Piano regolatore elaborata dal pool di tecnici che [redacted] capo all'ingegner Roberto Busi, lo [redacted] che sta curando la revisione [redacted] Prg.

Parallelamente, è stato approvato lo studio di pre-fattibilità di una serie di opere che, in varia misura, investono le aree della linea ferrata. Ciò nel quadro dei Prusst, i programmi [redacted] riqualificazione urbana [redacted] di sviluppo sostenibile del territorio [redacted] dalla Regione per attivare appositi [redacted] comunitari.

Franco Erasmi, assessore

Al centro dei desideri della Giunta c'è il Palafestival, che verrebbe realizzato nell'area dell'attuale stazione. «Busi e i suoi collaboratori sostengono che la soluzione ideale [redacted] quella di un riempimento davanti al lungomare delle Nazioni, sul quale edificare la [redacted] (da 4 mila posti): sarebbe così sul mare e diverrebbe uno dei simboli della città», spiega Franco Erasmi, [redacted] all'Urbanistica. [redacted] aggiunge: «Tuttavia la Regione preferirebbe che il Palafestival fosse [redacted] l'interno, ma in tal [redacted] lo spazio sarebbe ridotto. [redacted] trascurare il fatto che alla Soprintendenza non piace l'idea di demolire la vecchia stazione. Ecco perchè abbiamo deciso di promuovere un [redacted] i due enti».

Palafestival a parte, spicca la scelta tecnica [redacted] rinunciare al Mit (Mezzo innovativo di trasporto) a favore del Cur (Corridoio urbano). Bocciate, in pratica, metropolitana leggera, metrobus e altre ipotesi legate al trasporto pubblico lungo l'attuale ferrovia. «Pur essendo tecnicamente fattibile, il Mit non viene proposto in quanto non giustificato dall'attuale domanda di trasporto - spiega Erasmi -. In ogni caso, [redacted] Regione e Provincia decidessero di portare avanti comunque soluzioni legate al trasporto comprensoriale in sede propria, verrebbe mantenuta l'ipotesi di una striscia continua ciclabile e pedonabile [redacted] un capo all'altro della città: 8 km incorniciati da spazi verdi e parcheggi».

Altri indirizzi di rilievo sono l'unificazione di piazza Bresca con l'area del porto vecchio (i dehors verrebbero ricollocati), che permetterebbe pure la realizzazione di un parking inter[redacted] e la previsione d'infrastrutture turistiche a Capo Verde (fino a 1500 metri cubi [redacted] volumetrie). «La bozza di variante è perfettamente in linea con il piano della costa», sottolinea l'assessore all'Urbanistica.

[redacted]

ACCUSE SINDACALI

Il prefetto ascoltato in Procura

Ieri [redacted] procuratore della Repubblica Luigi Carli ha sentito come persona informata sui fatti il loro superiore, il prefetto Emilio D'Acunto, contro cui [redacted] stati indirizzati gli strali di tre sindacalisti che lo accusavano di [redacted] «stornato d[redacted]o pubblico [redacted]segnando incarichi "fantasma" ad alcuni dirigenti e di cattiva gestione dei buoni pasto». [redacted] accuse, però, si erano rivolte contro i firmatari dell'esposto, mandato per vie gerarchiche allo [redacted] prefetto, che [redacted] sua volta l'aveva consegnato alla Procura. Nei giorni scorsi, affiancati dai difensori, erano stati sentiti i funzionari Anastasia [redacted] Marchioni e il sindacalista di Roma, Provenzano che ora devono rispondere di calunnia (ma negano tutto: «Avevamo chiesto solo un'ispezione»).

Il procuratore sta intanto cercando [redacted] scoprire gli autori di un esposto in cui si accusa il prefetto di peculato p[redacted] chiamato più volte il proprio figlio [redacted] Bruxelles con il telefono dell'Amministrazione. Il magistrato ha appurato l'infondatezza della denuncia perchè ha accertato che [redacted] prefetto paga le bollette [redacted] denaro proprio [redacted] la vicenda lascia [redacted] l'esistenza [redacted] difficoltà nei rapporti interni. Secondo gli inquirenti, l'esposto sarebbe [redacted] ritor[redacted] dopo la decisione di D'Acunto di far controllare le telefonate in partenza dagli uffici per evitare abusi. [m. v.]

Sabato [redacted] presenta la guida della 1ª Circoscrizione imperiese

Come scoprire le bellezze vicine a Porto Maurizio

IMPERIA. E' una [redacted] di monumenti storici, d'arte e [redacted] paesaggi incantevoli, l'ampio territorio che circonda Porto Maurizio e si estende anche in vallate (Prino, Caramagna) o sulle alture (Torrazza e Poggi, Massabovi e Cantalupo, Moltedo e Montegrazie). Mancava, però, una guida organica che aprisse questo scrigno di tesori all'ammirazione di cittadini distratti o turisti in [redacted] di alternative culturali alla spiaggia. A colmarla, ha pensato [redacted] la 1ª Circoscrizione di Imperia, quella appunto che ha giurisdizione sulla zona: sua è stata l'iniziati[redacted] realizzare un agile volumetto [redacted] pronta consultazione, che in 32 pagine offre una stimolante panoramica.

Il Santuario di Montegrazie è tra i «gioielli» che figurano nella guida

L'opuscolo, pubblicato da Ennepilibri con il patrocinio di Comune, Provincia e Fondazione Carige (e contributo di Rt, Isnardi e Ras), sarà presentato al pubblico sabato alle 17, presso il Centro culturale polivalen[redacted]. A condurre l'incontro sarà l'attore Franco Carli.

Spiega Tiziano Guarise, presidente della 1ª Circoscrizione: «Questo manuale vuole essere un utile strumento per tutti coloro che desiderino scoprire [redacted] riscoprire gli aspetti naturali, storici ed economici maggiormente significativi di alcune località appartenenti al contesto cittadino». E il libretto raccoglie anche informazioni [redacted] servizio, da una [redacted] di [redacted] utili agli indirizzi di enti e infrastrutture del territorio.

Molto ampio è quello della Prima Circoscrizione: 18 chilometri quadrati di superficie, oltre un terzo della complessiva estensione comunale, e più di 10 mila residenti (su 42 mila circa). Oltre a succinte notizie sulle vicende storiche del capoluogo, nelle pagine - accanto [redacted] cenni sull'olivicoltura, [redacted]teristica componente della zona - si incontrano descrizioni di Borgo Foce e Borgo Cappuccini, i due quartieri affacciati sul mare e divisi dal torrente Caramagna, del Santuario di Santa Croce di Monte Calvario (dal quale si gode una delle più belle vedute sul Parrasio e sulla [redacted]sta), dell'antico ponte di Clavi. Di Moltedo, [redacted] non ricordare la parrocchiale di San Bernardo Abate, che custodisce la «Sacra Famiglia» attribuita al Van Dyck? E di Montegrazie, è citato il Santuario, affrescato dai fratelli Biazaci. [s. d.]

Il Siulp attacca: «Disagi per cittadini [redacted] turisti»

Uffici chiusi al sabato polemica su Polstrada

IMPERIA. Uffici della Stradale chiusi di sabato su decisione dei vertici regionali ma la settimana corta applicata [redacted] poliziotti che devono occuparsi di verbali e incidenti [redacted] che quindi sono [redacted] contatto continuo [redacted] il pubblico, non è piaciuta alla sezione imperiese del sindacato di categoria Siulp. Il segretario provinciale Andrea Repetti, che è anche ispettore della Stradale, critica fortemente la scelta del Compartimento di Genova: «Abbiamo raccolto le lamentele dei cittadini che hanno [redacted] problemi connessi con la circolazio[redacted] stradale e hanno trovato l'ufficio verbali [redacted] l'ufficio incidenti chiusi il sabato mattina. Abbiamo raccolto lagnanze anche [redacted] parte [redacted] turisti stranieri che per [redacted] motivo hanno dovuto rimandare il rientro [redacted] patria. C'è stato forte imbarazzo a spiegare i motivi [redacted] tale chiusura».

Repetti aggiunge: «Stupore e disappunto accompagnano queste situazioni e i commenti sulla "polizia [redacted] servizio del cittadino" si trasformano in amare ironie. Non bisogna dimenticare che la nostra Riviera è [redacted] turismo, [redacted] su cui essenzialmente si basa l'economia locale. E' luogo di ferie e di fine settimana ed è anche [redacted] importante asse di collegamento viario con Francia, Spagna e Portogallo. Questi, secondo noi, sono fattori che [redacted] tenuti in considerazione per non penalizzare indirettamente [redacted] settore [redacted]merciale. E' per questo che chiediamo una diversa articolazione dell'orario [redacted] servizio per l'uffi[redacted] verbali e per l'Infortunistica. La chiusura al pubblico degli uffici della Stradale fino [redacted] lunedì, talvolta dalle 14 del venerdì, sicuramente non favorisce i lavoratori che hanno il sabato libero, penalizza chi [redacted] all'estero e deve attendere da venerdì [redacted] lunedì per vedersi dissequestrare un'auto o un camion, [redacted] tutti i disagi che questo comporta. Non c'è solo l'aspetto burocratico. L'incidente mortale [redacted] la mul[redacted] non possono [redacted] programm[redacted] per il lunedì, [redacted] con gli uffici chiusi chi dà direttive alle pattuglie che fanno attività di polizia giudiziaria?». [m. v.]

Stamane alla festa di piazza S. Giovanni il questore esporrà ai cittadini i problemi da risolvere e i risultati raggiunti

Micro-criminalità, una piaga da eliminare

Nel '98, 257 arresti e 1500 denunce, sequestrata droga per centinaia di kg

Una pattuglia della polizia impegnata in un controllo in Riviera

IMPERIA. Sulle vetrine dei negozi sono state appiccicati i manifestini con i colori bianco e azzurri. E' un'Oneglia [redacted] il vestito buono quella che si appresta a vivere una giornata diversa dal solito. Nella piazza principale, di San Giovanni, [redacted] nei vicoli vicini, dove si tengo[redacted] in genere concerti e dove la gente si «appropria» [redacted] modo suo del centro, si terrà oggi alle 10,30, la festa della polizia. Una scelta simbolica quella di piazza San Giovanni, il cuore di un rione storico, quasi che la polizia voglia farsi [redacted] maggior[redacted] al fianco dei cittadini.

Di fronte a [redacted] platea gremita, il questore Vincenzo Indolfi racconterà di un anno di attività, snocciolando [redacted] di con[redacted] cifre che, [redacted] all'opinione pubblica possono dire tutto co[redacted] niente, [redacted] frutto di un lavoro gravoso spesso condotto in sordina ma costante, quotidiano. Solo le persone arrestate [redacted] 257, oltre 1.500 quelle denunciate. Numeri che sono il risultato dell'attività preventiva sorta dalla necessità [redacted] contrastare - come dice lo stesso Indolfi - il diffondersi della criminalità diffusa.

E' stata la microcriminalità la spina nel fianco delle forze dell'ordine, fenomeno che è collegato anche a un impoverimento economico crescente e che spinge alla delinquenza frange sociali che vivono [redacted] margini, i disperati. Ma sono soprattutto i professionisti del furto e quelli della rapina facile che hanno dato i maggiori grattacapi. Non a caso lo stesso Indolfi ha creato un'apposita sezione, formata da [redacted] costola della Squadra Mobile, che si dedica alla repressione dei reati contro il patrimonio. Basta ricordare un'operazione su tutte: il ritrovamento di quasi mille oggetti rubati che erano nascosti sottoterra [redacted] che erano il bottino [redacted] una serie impressionante di colpi (ben 71) in appartamento fatti nei paesi da [redacted] banda di nomadi di Albenga, tutti arrestati. Di recente è stata scoperta una banda di romeni che agiva nei supermercati rubando rasoi, profumi, liquori. Nel magazzino di un ricettatore i poliziotti hanno trovato refurtiva per decine di milioni.

Notevoli le quantità di droga sequestrate dai reparti della Narcotici: oltre 300 chili di hashish, sei di cocaina, un chilo tra eroina e altre sostanze. In questo ambito vanno ricordati i 56 spacciatori finiti in manette e i 118 denunciati.

Ha dato parecchio lavoro all'Ufficio Stranieri la sanatoria decisa dal Governo per la regolarizzazione degli extracomunitari. Sono state poco meno di mille le domande di regolarizzazione presentate alla questura imperiese, molte sono tuttora in esame.

La cronaca ha visto impegna[redacted] la polizia non solo per fatti di «nera». «E' opportuno un momento di riflessione - conclude Indolfi - sul fattivo contributo di [redacted] e soccorso che la poli[redacted] ha prestato in occasione dei violenti nubifragi abbattutisi in settembre su tutta la provincia».

Maurizio Vezzaro

IL CASO

[illegible]

Lo scrittore trentino e Francesco Biamonti nelle vallate imperiesi con il presidente della Provincia

E Rigoni Stern fa conoscenza con le Alpi liguri

«Esperienza memorabile, [redacted] pensavo di vivere emozioni così intense»

SANREMO. [redacted] libri memorabili sull'Armir [redacted] sulle genti di montagna, ma non [redacted] mai visitato le Alpi liguri. Una lacuna che Mario Rigoni Stern ha colmato ieri, grazie all'estemporanea escursione nell'entroterra ponentino organizzata dal presidente della Provincia, Gabrie[redacted] Boscetto. Un'idea nata nel «salotto» dei Martedì Letterari del casinò, dove Rigoni [redacted] ha incontrato Francesco Biamonti.

Così, ieri di buon'ora, lo scrittore di Asiago e l'autore di S. Biagio della Cima si sono avventurati lungo le vallate che discendono dalle vette del Torraggio, del Pietravecchia, del Saccarello. Con loro Boscetto. Par[redacted]za proprio da S. Biagio e arrivo nel pomeriggio a Pieve di Teco, dopo le tappe ad Apricale, Castelvittorio, Dolceacqua, Pigna, Carmo Langan, Rifugio Allavena, Triora.

«Un'esperienza memorabile - ha commentato Rigoni [redacted] -. [redacted] pensavo che qu[redacted] montagne, queste valli potessero esprimere sensazioni così intense. Credevo che la Liguria di Po[redacted] fosse solo [redacted] e poco abitata. E invece ho trovato terrazze e muri [redacted] secco anche a quasi duemila metri di altitudine. E poi paesi in luoghi impervi [redacted] lontani, testimonianze di civiltà evolutissime [redacted] chiese, chiostri, porticati, ponti».

E ancora: «In queste montagne ho sentito il respiro dei miei compagni dell'Armir [redacted] campagna di Albania che non sono più tornati. Nella ritirata [redacted] ho avuto modo di affiancare superstiti del glo[redacted] battaglione alpini "Pieve di Teco" che fu decimato [redacted] nella campagna [redacted] orientale nel '35, sua in Russia nel '42».

Soddisfatto Boscetto: «Un momento importante che dà corpo al progetto "Riabitare e riappropriarsi [redacted] montagne». [g. ml.]

Francesco Biamonti presenta Mario Rigoni Stern, diventato famoso per i suoi libri sull'Armir (FOTO GATTI)

Oggi arrivano in Riviera i simpatici membri del club

Dopo i Brutti gli Ignoranti strani personaggi a Diano

[redacted] **MARINA.** Dopo il club [redacted] Brutti, sarà ospite di Diano Marina, da oggi sino a sabato, qu[redacted] degli Ignoranti. I simpatici soci che sostengono di non [redacted] mai avuto l'illusione di [redacted] giungono da Falconara e da Ancona. L'iniziativa di invitarli nella località ligure è partito dalla dottoressa Albina Pallanca, un medico ormai a ri[redacted] che non ha p[redacted] per nulla lo spirito goliardico di quando frequentava l'università. [redacted] dottoressa Pallanca è presidente del Club dei Brutti di Pobbia[redacted] ed è ospite abituale [redacted] Diano Marina dove possiede una «seconda casa». [redacted] passato aveva più volte organizzato gemellaggi [redacted] Diano Marina e altre località dell'Italia centrale.

Dice la simpatica [redacted]: «Oltre ad aver aderito da anni al [redacted] Brutti [redacted] iscritta anche al [redacted] degli Ignoranti, fondato tempo fa nelle Marche. Tra queste associazioni e Diano Marina esiste da tempo un filo diretto. Ci sono scambi interessanti di esperienze e culturali. In passato ci pensava l'amministrazione comunale a tenere i contatti. Oggi provvedo direttamente io».

Per i numerosi associati agli «Ignoranti» la signora Pallanca ha predisposto alcuni itinerari turistici che allieteranno per tre giorni il soggiorno in Riviera degli ospiti.

Oggi la comitiva si recherà in visita all'Oleificio Isnardi [redacted] successivamente al Museo Navale. Domani [redacted] invece prevista una escursione prima al «Principato» di Seborga quindi [redacted] Ventimiglia e infine [redacted] carlo.

Sabato il gruppo sarà ricevuto dai sindaci di Diano Marina, successivamente di Chiusanico e poi [redacted] quello di Pieve di Teco. Conclude Pallanca: «Dagli Ignoranti spesso si possono apprendere tante cose». [a. b.]

NOI PER VOI

BIG ARREDAMENTI LINEA BIG
di Borriello Iginio

Vi proponiamo una...

SVENDITA TOTALE
di oltre 3.000 articoli esposti

ALCUNE OFFERTE

CUCINA ANTA STONDATA SUI 4 LATI
CON LAVASTOVIGLIE "CANDY", PENSILI
ALT. CM 98 COMPLETA DI ELETTRODOMESTICI
COLORI A SCELTA, LUNGH. CM 315
£. 4.900.000

CUCINA ANTA STONDATA SUI 2 LATI
LUNGH. CM 300 COMPLETA DI ELETTRODOMESTICI
£. 3.400.000

PAGABILE 24 MESI TASSO 0%

RIBASSI REALI FINO AL **60%**
SOLO SULLA MERCE ESPOSTA

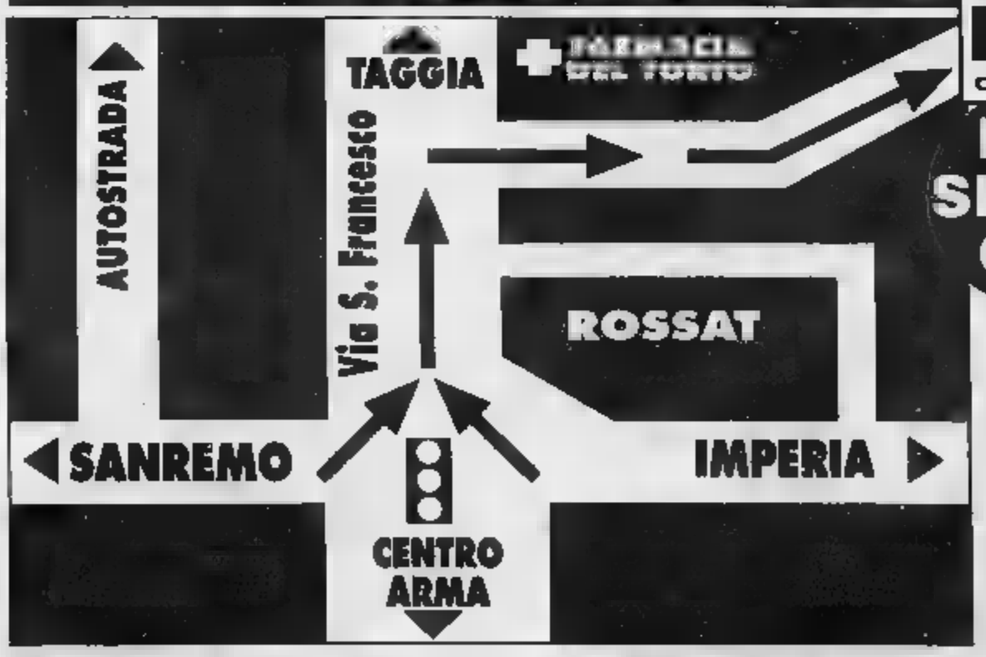

SEDE UNICA
ARMA DI TAGGIA (IM)
VIA S. FRANCESCO, 8
TEL. 0184 44350

TUTTO IN PRONTA CONSEGNA
IVA, TRASPORTO, MONTAGGIO COMPRESI NEL PREZZO

Stasera dibattito decisivo in Consiglio dopo il «sì» della prima Commissione

Mercato all'Uc.Flor, è polemica

Gorlero: «Pratica mal gestita e pericolosa»

«L'accordo con l'Uc.Flor per la gestione del mercato di Valle Armea? Una pratica mal gestita che crea più problemi di quanti ne possa risolvere. A cominciare dal contenzioso col Ministero per i finanziamenti legati alla realizzazione dell'opera». Andrea Gorlero, capogruppo del Ppi, dà fuoco alla miccia delle polemiche sul documento che [illegible] una storica svolta [illegible] conduzione [illegible] struttura cardine dell'«industria» floricola.

Ieri la convenzione è stata approvata dalla prima Commissione, pur con qualche riserva, e stasera passa al vaglio del Consiglio. Gorlero, ex [illegible] alla Floricoltura, fa capire che sarà una seduta «calda». «Non è tollerabile il fatto che una pratica di tale importanza sia presentata in extremis, con un pacchetto precofenzionato - dice -, quando c'era tutto il tempo per una soluzione migliore che garantisse comunque il passaggio della gestione del mercato ai floricoltori. Sono infatti rimaste insolute questioni circa la natura giuridica dell'Uc.Flor: in questi anni la cooperativa è stata tenuta a "bagnomaria" con compiti innaturali, come la gestione di bar, parcheggi, magazzini e altri [illegible]. Ora potrebbe aver [illegible] la vocazione agricola».

E ancora: «La gestione viene data per cinque [illegible] e [illegible] zero, in cambio dei servizi finora

Il mercato di Valle Armea

prestati dall'Uc.Flor. A parte che ci sarebbe da discutere pure su questo punto, vorrei che ci si rendesse conto che è pericoloso assegnare alla cooperativa la titolarità dei redditi del mercato (notevoli) in presenza del contenzioso col Ministero. Riconosco ai floricoltori il diritto a gestire la struttura, ma sarebbe stato meglio trovare soluzioni che, pur garantendo la loro autonomia, [illegible] salvaguardassero il Comune e quanti, in tutti questi anni, si sono occupati della pratica a vario titolo».

La convenzione prevede l'eventuale rinnovo del mandato gestionale per altri cinque anni qualora, nell'arco del primo periodo, non fossero stati sciolti i nodi legati al contenzioso col Ministero (pretende dall'Uc.Flor la restituzione di 20 miliardi) e alla vicenda giudiziaria (presunti illeciti nella gestione dei fondi e degli appalti).

«In teorica tutto si può fare, ma Gorlero dimentica che il Ministero ha voluto arrivare a una transazione, perchè aspetta che il Tar si pronunci sul ricorso dell'Uc. Flor contro la revoca dei finanziamenti - replica Claudio Bagnoli, assessore alla Floricoltura -. Noi non entriamo nel merito contenzioso: sarebbe sbagliato anticipare le decisioni dei giudici. Ci limitiamo a firmare un contratto, e quando arriveranno le sentenze ci adegueremo».

Intanto, i consiglieri di maggioranza Enzo Colantonio ed Eugenio Di Meco hanno preferito astenersi al momento del voto in Commissione, preferendo prima avere il conforto del parere di legittimità della pratica, che sarà reso entro oggi dall'avvocato civico Antonio Bores. «E poi, vorrei sapere cosa cambia per i floricoltori», aggiunge Colantonio.

Gianni [illegible]

Per le [illegible] a Sciolé

Barillà e Pannuti chiedono le dimissioni di Sciortino

«Salvatore Sciortino dev'essere sospeso da consigliere di amministrazione dell'Aamuis. Questa la tesi (e la richiesta insieme) [illegible] da Carlo Barillà e Giuseppe Pannuti, rispettivamente segretario della sezione «Anselmi» dei democratici di sinistra e membro di segreteria.

Il 12 aprile, in pretura, inizierà il processo a Salvatore Sciortino, ex responsabile sanremese di Alleanza nazionale. Dovrà rispondere del reato previsto dall'articolo 612 del Codice penale (minacce). Secondo l'accusa, Sciortino avrebbe più volte telefonato al consigliere comunale ds Gianni Sciolé formulando oscure intimidazioni.

«Chiediamo che sia tutelata da parte del sindaco Giovenale Bottini l'istituzione del Consiglio comunale - affermano Barillà e Pannuti -. Sciolé rappresenta i cittadini e, insieme alla sua persona, sarà così rispettato e gli ha assegnato il mandato amministrativo. Pertanto Sciortino dev'essere sospeso da consigliere dell'Aamuis».

I due esponenti del Ds ci tengono a fare una precisazione: «Non abbiamo nulla contro la persona di Sciortino, ma ci pare più che mai opportuno che, in attesa della conclusione della vicenda giudiziaria che lo vede coinvolto, sia temporaneamente sospeso».

Gianni Sciolé è dello stesso partito di Barillà e Pannuti. «Ma non è questo che ci ha spinti a richiedere il provvedimento - affermano i due esponenti diessini -. Lo avremmo fatto anche nel caso in cui la vicenda avesse interessato consiglieri di altri partiti. Anzi, il sindaco Bottini avrebbe dovuto intervenire ben prima della nostra richiesta».

Salvatore Sciortino è figura nota non solo negli ambienti politici sanremesi ma anche in quelli sportivi per avere a lungo esercitato l'attività di arbitro di calcio nel Ponente ligure.

[m. c.]

[illegible]

Da ex rifugio di guerra ad arteria centralissima

VIA Francia esiste dal 1879, da quando i lavori, deliberati qualche anno prima dal consiglio comunale, portarono all'allargamento di [illegible] viottolo che correva, grosso modo, sul percorso odierno della via che va da rondò Volta fino all'incrocio con via Martiri della Libertà, all'altezza del Mercato Annonario. Il nome tradisce un po' le sue origini. La strada non fu chiamata così perchè era la direttrice che andava verso la Francia. Quello valeva, semmai, per la via Aurelia. Fu intitolata così, quasi certamente, perchè, da molto tempo, quella zona era chiamata «Francia». Probabilmente - l'origine non è certa - perchè, durante l'occupazione francese, in quella zona, erano stanziate le truppe transalpine che, com'era abitudine degli eserciti occupanti, si accampavano a ridosso della città. E, a Sanremo, avevano scelto la zona oltre il torrente San Francesco. Che, per la gente diventò zona «Francia».

La strada è sè stessa è relativamente breve. Perchè il tratto più lungo è tutto in galleria, la cosidetta «galleria Francia», oggi è densissimo traffico automobilistico. E' una galleria che, curiosamente, a metà si incrocia con un'altra galleria più stretta che arriva da piazza Nota, una sua storia. Non nacque per essere un'arteria stradale, ma come rifugio di guerra. E, nel corso dell'ultimo conflitto mondiale, assolse benissimo il compito. I bombardamenti sulla città, soprattutto navali, nel 1944 e nei primi mesi del 1945, furono assai frequenti. La popolazione, al suono delle sirene di allarme, si rifugiava dove poteva. Chi era in centro trovava proprio nella galleria Francia un rifugio abbastanza sicuro, non proprio comodo con migliaia persone assiepate dentro. In occasione di alcuni bombardamenti - il più drammatico e rovinoso fu quello del 20 ottobre 1944 che fece saltare in aria, a poche centinaiandi metri dalla galleria, il mercato dei fiori di piazza Colombo, dove i tedeschi avevano nascosto siluri e munizioni - la permanenza in galleria fu molto lunga. E chi ha vissuto quei momenti racconta anche di aspetti curiosi, come quelli di alcuni artigiani che avevano, di fatto, trasferito i loro laboratori sotto la galleria per poter continuare a lavorare anche durante la pioggia di bombe.

Una guerra che toccò pesantemente anche via Francia. Nel tratto prima della galleria, un edificio chiamato, probabilmente non a caso, «la Parigina», realizzato nel 1908, considerato un vero gioiello di architettura (è citato su numerosi testi) fu trapassato da parte a parte da una bomba che provocò un enorme foro al centro dell'edificio, peraltro perfettamente riparato a guerra finita.

Bruno Monticone

Taggia: commissioni comunali, è polemica

Accuse a Gilardino del consigliere Napoli

Sono tre ma solo sulla carta. Perchè le commissioni consiliari del Comune di Taggia non si sono mai riunite. Anzi, non mai state neppure nominate. Certo un'anomalia per un Comune che conta quasi quattordicimila abitanti.

Il Gruppo unione democratici protesta. «E' ora che queste commissioni vengano nominate - tuona Umberto Napoli -. Possono essere uno strumento per partecipare alla vita amministrativa del Comune. Oggi abbiamo soltanto la Conferenza dei capigruppo. [illegible] funziona poco e male. Di sicuro non si abusa di essa perché non si quasi mai convocata. Quando il sindaco convoca il Consiglio dovrebbe preventivamente sentire la Conferenza dei capigruppo. Ciò non viene mai fatto».

Nella precedente amministrazione i gruppi di minoranza avevano rifiutato di entrare nelle commissioni. «Ma all'epoca - afferma Napoli - c'era un motivo poichè il Consiglio comunale era molto più coinvolto nella vita amministrativa e nelle decisioni. Ora non più. In ogni caso questa è una [illegible] tornata amministrativa».

Le Commissioni previste dal regolamento comunale sono Programmazione, Bilancio, Affari generali, Polizia [illegible]ministrativa, Aartigianato, Servizi demografici (la 1), Urbanistica, Territorio, Trasporti, Lavori pubblici, Nettezza urbana, Infrastrutture, Aree produttive e agricoltura (II) e infine Servizi sociali, Sport, Turismo, Pubblica istruzione, Attività culturali, Igiene e sanità, Casa, Protezione civile, Ecologia (III). Ogni gruppo consiliare può nominare un membro.

«Se finora le commissioni non [illegible] state costituite - replica il sindaco Piero Gilardino - è perché non [illegible] gradite, almeno in passato, dalle stesse [illegible]anze. Preso atto che su questo argomento hanno cambiato idea, da parte nostra, siamo pronti ad attivare i tre organismi consiliari che invece ora vengono richiesti e auspicati».

[m. c.]

A dare l'allarme è stata la madre, il corpo senza vita trovato nel salotto di casa

Droga killer, muore sanremese di 31 anni

La polizia non ha dubbi: «Stroncato da overdose»

La droga torna ad uccidere e la Riviera vive l'incubo dell'eroina killer. La vittima è Tommaso Mitrione, 31 anni, stroncato dal buco l'altra [illegible] nell'appartamento di via Martiri 350 a Sanremo dove vive [illegible] insieme alla madre.

E' [illegible] la donna, poco dopo le 21, a dare l'allarme. Ha trovato la porta con il chiavistello all'interno e ha chiesto l'intervento dei Vigili del fuoco. Insieme ai pompieri è arrivata anche la polizia. Tommaso Mitrione è stato trovato in salotto. Per lui, purtroppo, non c'era più nulla da fare. Su un tavolino gli agenti hanno rinvenuto ancora la siringa, la fiala d'acqua distillata e il «cartoccio» che conteneva la dose. Il decesso è stato immediatamente segnalato alla procura [illegible] dove il pubblico ministero Giovanni Maddaleni ha disposto un [illegible] necroscopico.

Anche le tracce di droga trovate nella siringa verranno esaminate in laboratorio. L'obiettivo è quello di riuscire a scoprire se la droga mortale appartiene ad una delle partite di

Tommaso Mitrione

stupefacenti sequestrate negli ultimi giorni in Riviera agli spacciatori. Mitrione, noto alla polizia per i trascorsi di tossicodipendente, non [illegible] mai rimasto implicato in indagini giudiziarie e aveva cercato inutilmente di disintossicarsi.

Intanto, la polizia continua [illegible] essere impegnata nell'individuazione delle centrali di spaccio dell'eroina. Le ultime inchieste, che hanno portato nel corso del '98 a decine di arresti, hanno confermato come il mercato sia saldamente in mano agli extracomunitari e come la droga arrivi a Sanremo soprattutto dall'hinterland milanese dove «gang» nordafricani gestirebbero i traffici verso tutto il nord Italia. E proprio ieri il giudice per le indagini preliminari Eduardo Bracco ha convalidato l'arresto di uno spagnolo, sedicente, che domenica notte [illegible] stato fermato [illegible] trenta dosi di eroina pronte ad essere piazzate tra i tossicomani sanremesi.

[g. ga.]

Processo

Calunnia, assolta la Orio

Era finita sotto inchiesta per aver espresso [illegible] denuncia il sospetto che un cugino si fosse impossessato di alcuni preziosi di proprietà del padre, ma il tribunale, al termine di un breve dibattimento, l'ha assolta con formula piena dall'accusa di calunnia. Il caso riguarda Doretta Orio, 46 anni, di Sanremo, difesa dall'avvocato Piero Scarpa. La donna, nel '97, aveva presentato una querela nei confronti del cugino Luigi Orio e della convivente del padre defunto, Alessandra Chiesa. L'atto giudiziario era [illegible] in seguito alla scomparsa dalla [illegible] del genitore, il giorno dopo la [illegible] morte, di un'agenza con annotazioni personali e di alcuni oggetti preziosi. «In quella occasione - spiega l'avvocato Scarpa - la mia cliente si era insospettita per alcuni strani comportamenti della coppia. Ma [illegible] ha in nessun modo rivolto false [illegible] ha espresso considerazioni chiedendo [illegible] verifica all'autorità giudiziaria».

[g. ga.]

Dalla città

Rinviata udienza preliminare per Tagliamento e Pisacane

Una memoria difensiva presentata dagli avvocati di Giannino Tagliamento e Vincenzo Pisacane ha portato al rinvio dell'udienza preliminare fissata ieri mattina per traffico di 10 chili di cocaina piazzato nella zona di Torre Annunziata tra il '92 e il '93. I legali Moreno e Ricca per Tagliamento e Vingiani e D'Aquino per Pisacane hanno fatto presente come, sempre in relazione a dichiarazioni di pentiti, Pisacane sia già stato condannato per quel reato e, inoltre, come entrambi siano stati invece assolti in appello a Genova per un altro [illegible] simile. Il procuratore Mariano Gagliano provvederà alle indagini del caso. L'udienza è rinviata al 12 ottobre.

[g. ga.]

[illegible]TI

Il direttivo provinciale [illegible] Comunisti italiani

Varato il direttivo provinciale dei Comunisti italiani. Ne fanno parte Giuseppe Mastrangelo (segretario), Pietro Raboni, Orio Castagno, Gianni Petrognani e Roberto Cotta. Nel Comitato di garanzia figurano Michele La Penna, Franca Folchi, Giorgio Giovanelli, Giovanni Canepa e Vladimiro Bruno.

[m. c.]

ITALGAS

Il caso degli «autoriduttori» arriva in consiglio comunale

Gli «autoriduttori» delle bollette Italgas continuano a tenere banco. C'è anche un ordine del giorno, da votare in Consiglio comunale, presentato da Valeria Faraldi (Rifondazione). In esso si chiede di istituire il previsto Comitato paritetico, bloccare le richieste dell'Italgas delle somme arretrate, attivare una campagna d'informazione a favore degli utenti.

[m. c.]

[illegible]RE

Domani a Villa Ormond rassegna di modellismo

Apre domani alle 10,30 a Villa Ormond «SR9.9» rassegna di modellistica. In mostra mezzi militari, soldati, auto, navi tutti in scala. Orario 10-18, domenica chiusura alle 17.

[m. c.]

[illegible]

Incidente tra motorini due giovani feriti gravi

Scontro fra ciclomotori ieri alle 18,30. Entrambi i conducenti, Abrahim Amolluh e una sedi[illegible], hanno riportato trauma cranico. A soccorrerli [illegible] ambulanze Croce rossa e Croce bianca.

[m. c.]

BIBLIOTECA

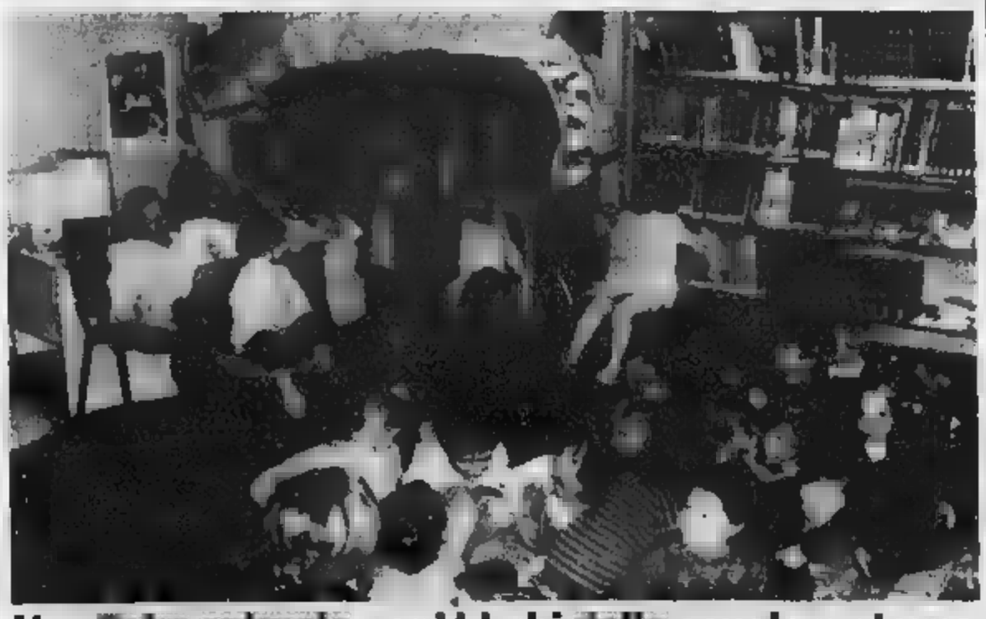

Una [illegible] per i bimbi [illegible] scuole materne

Bambini delle scuole materne «Asquasciati» e «Montessori» hanno ascoltato, in biblioteca, una [illegible] animata da Elena Ons Emer: «Il coccodrillo enorme» di Rol Sahl. I piccoli si sono parecchio divertiti così come testimonia la foto di Maurizo Gatti. «Questo è il primo - spiega la dottoressa Loretta Marchi - di dodici appuntamenti riservati alle materne. Martedì [illegible] altre scuole a farci visita. Chi [illegible] può prenotarsi». Nella [illegible] «Sala ragazzi» della biblioteca, dove è tenuto l'incontro, sono programmate altre attività destinate ai giovanissimi di elementari e medie.

[m. c.]

Al Palafiori oggi alle 10,30 Antonio Ricci e lo scrittore Nico Orengo

Via al «World Educational Market»

Incontro sul tema: «Educazione attraverso la satira»

SANREMO. Satira e musica tengono a battesimo il debutto del «Wem - World Educational Market», vetrina dedicata alla cultura e all'educazione scolastica, protagonista di un'intensa tre giorni di eventi al «Palafiori» di Garibaldi. Il via alla manifestazione ideata e curata dalla Kismet di Paolo Alberti, con ingresso libero, è fissato per le 10,30 l'intervento di Antonio Ricci di «Striscia la Notizia» e del giornalista e scrittore Nico Orengo all'incontro sul [illegible] «Educazione attraverso la satira: ridere e capire». Ricci e Orengo [illegible] studenti, docenti, direttori e presidi per confrontarsi sull'importanza dell'uomorismo, ma in particolare sui risvolti didattici ed educativi del sorriso.

Al pomeriggio il «Wem» prosegue, sempre con ingresso libero, con la conferenza «Interrelazione tra economia, cultura ed educazione delle condizoni attuali di Cuba». E' prevista la partecipazione dell'ambasciatore presso la [illegible] Sede Hermes Herrera Hernandez, di Julio Santos, rappresentante del ministero del Turismo di Cuba in Italia, e di Floriana Menndez, docente dell'Univesità dell'A[illegible] e responsabile del progetto di collaborazione [illegible] La Sapienza di Roma.

Antonio Ricci, inventore di Striscia la notizia

A partire dalle 17,45, sempre al «Palafiori», sarà invece di scena «I Carr» spettacolo a ingr[illegible] libero e offerto a favore del «Centro di aiuto alla vita». In scaletta: l'orchestra da camera della scuola «Respighi», il coro Itis di Imperia, i «Puerto Libre», i musicisti salesiani «Giovani Orizzonti», la scuola di danza di Luisella Vallino, il gruppo dell'Acli «Canzone inedita [illegible] depositata», la sperimentazione musicale della media «Calvino» di Sanremo, Marco Simeon e il gruppo giovani di S. Siro e S. Rocco.

Completano la giornata, dalle 15, i convegni «Il nuovo [illegible] di Stato» all'«Hotel Des Etrangers» e «Multimedialità didattica e lingue» alla «Sala Dennis» del Palafiori.

[g. ga.]

Operazione contro il traffico di prodotti contraffatti: grossista denunciato

Supermarket di griffe false

A Vallecrosia sequestrati 14 mila pezzi

VALLECROSIA. Era a Vallecrosia il magazzino dove [illegible] custodita la merce contraffatta da riciclare nei mercati ambulanti della provincia. Lo hanno scoperto, sequestrando quattordicimila tra cinture, borse, zainetti, gli agenti della Finanza diretti dal capitano Giuseppe Iachini e dal tenente Santi Andaloro. Denunciato colui che, si suppone, fosse uno degli artefici del mercato clandestino di griffe nella zona: è un modenese che faceva la spola tra l'Emilia e il confine. I finanzieri sospettano che fosse un importante fornitore [illegible] che da lui compravano molti ambulanti locali, sulle cui bancarelle finivano borse fasulle della Louis Vuitton [illegible] Hermès. Non [illegible] difficile immaginare che le case produttrici ringrazieranno le Fiamme Gialle: il mercato del falso causa perdite annuali per miliardi ai grandi marchi. E le aziende, per arrestare questo flusso, ingaggiano i migliori detective privati che collaborano con le forze dell'ordine per riuscire [illegible] trovare la fonte del traffico.

Nel magazzino [illegible] Vallecrosia gli agenti hanno trovato un'altra sorpresa. Non solo c'erano borse e altri oggetti falsi, tutti in pelle e qualità scadente, [illegible] anche i marchi fasulli da applicare agli articoli, placche, pinze, forbici, borchie: tutto l'occorrente per mettere [illegible] piedi [illegible] fabbrichetta del falso. Anche questo materiale [illegible] stato sequestrato [illegible] costituirà una prova a carico dell'indagato, che rischia [illegible] finire sotto processo. Pare che il commercio [illegible] oggetti fasulli avesse origine [illegible] Toscana ed Emilia dove vi [illegible] molti laboratori clandestini in [illegible] lavorano operai di origine cinese specializzati nel tagliare la pelle e ricavarne borse e quant'altro. [illegible] la destinazione ultima era l'area di Ventimiglia, dove le contraffazioni alimentano un [illegible] florido. Le copie di oggetti firmati, che si possono acquistare a basso prezzo, [illegible] molto appetite dai turisti, disposti [illegible] chiudere un occhio [illegible] tutti e due sulla qualità del prodotto.

Nel corso di un'operazione analoga, [illegible] stata messa sotto sequestro un'intera bancarella che, al mercato di Ventimiglia, esponeva [illegible] con marchio fasullo, (soprattutto magliette) Un commerciante è stato denunciato. I controlli sono destinati a proseguire anche [illegible] prossimi giorni. La piaga delle griffes false è profonda. Nel Sud il mercato è controllato dalle organizzazioni criminali.

Daniela Borghi

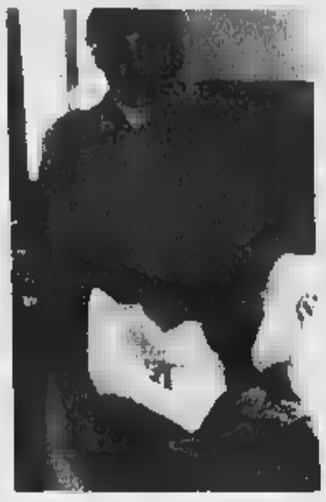

Nelle foto di M. Gatti: sopra un basco verde mostra alcune maglie sequestrate; a fianco una panoramica della merce trovata nel magazzino di Vallecrosia

NOTIZIE FLASH

VENTIMIGLIA

Topo d'auto è [illegible] dopo che ha danneggiato cinque auto

Aveva danneggiato 5 macchine in cerca di facili bottini, ma è stato fermato dagli agenti mentre [illegible] dentro la sesta vettura. Un croato di 27 anni, Kristian Krasnic, tossicodipendente, clandestino, è stato arrestato per furto dalla polizia l'altro pomeriggio. E' stato fermato dalle Volanti mentre stava rubando in un auto parcheggiata in via Freccero, vicino [illegible] al tennis di Ventimiglia, zona più volte definita [illegible] rischio» anche per la scarsa illuminazione. Il giovane è stato processato e condannato [illegible] 20 mesi ma è già stato rimesso in libertà.

BORDIGHERA

Nuovo posteggio interrato la protesta dei Verdi

Nuovo parcheggio interrato «Tennis Centro», a Bordighera: i Verdi intemeli e il Comitato bordigotto di difesa del territorio esprimono le loro perplessità. «L'Amministrazione, nonostante le critiche, ha continuato il progetto - dicono gli ambientalisti - I lavori sono iniziati, ma è stata venduta soltanto una minima parte dei box. In piazza del mercato la vendita non avrebbe incontrato la [illegible] difficoltà».

CASTELVITTORIO

Oggi Consiglio comunale si parla [illegible] bilancio

E' stato convocato per oggi, alle 21, il Consiglio comunale di Castelvittorio. All'ordine del giorno la relazione del sindaco Gian Franco Orengo su [illegible] interrogazione sull'ufficio postale del paese, l'approvazione del bilancio di previsione '99.

[illegible]

Centro di accoglienza interrogazione [illegible] Zunino

Centro di accoglienza per immigrati a Ventimiglia. Il consigliere regionale Franco Zunino del gruppo misto-Rifondazione comunista chiede alla giunta regionale quali iniziative abbia intrapreso per «garantire che un progetto di così alta valenza umanitaria [illegible] sia messo a rischio dall'atteggiamento criticabile assunto dal Comune».

VENTIMIGLIA

Cappella votiva inaugurata a Peglia: è opera di Caminiti

Una «Cappella votiva» dedicata alla Madonna di Lourdes, opera dell'artista Angelo Caminiti, è stata inaugurata a Peglia. La benedizione [illegible] stata impartita dal sacerdote Franco Alberti, per anni missionario in Brasile. Per visitare la Cappella telef. a: 0184/356602. **[d. bo.]**

A Vallecrosia

Ici e acqua si riunisce il Consiglio

VALLECROSIA. [illegible] riunisce oggi, alle 21, il Consiglio comunale. Discuterà, tra [illegible] altri argomenti, la nuova imposta Ici, il piano di recupero del centro storico, la convenzione p[illegible] il servizio idrico integrato, il consolidamento di [illegible] pareti [illegible] rischio in località [illegible] Bauso [illegible] ribe. Il gruppo Nuova Vallecrosia ha inoltre proposto due temi.

Il primo riguarda la questione delle scuole medie [illegible] cittadina che ha sollevato aspre polemiche da parte di abitanti e che Nuova Vallecrosia ha portato all'attenzione generale tramite un volantinaggio davanti alla scuola. L'opposizione chiede all'Amministrazione comunale [illegible] intende fare per fronteggiare [illegible] carenza di spazi e strutture scolastiche.

L'altro punto è quello relativo al parcheggio di via Don Bosco. «E' sempre [illegible] p[illegible] [illegible] realizzato - [illegible] i consiglieri -. Pare, infatti, che i privati che dovevano realizzarlo abbiano difficoltà, mentre [illegible] Comune non ha fatto nulla per venire incontro alle loro [illegible] ginze».

Nuova Vallecrosia aveva proposto al sindaco di tenere la riunione del Consiglio comunale nelle scuole, per permettere così al maggior numero possibile di interessati al tema di assistere alla discussione. «Questa richiesta [illegible] [illegible] stata accolta», sottolineano i consiglieri. **[d. bo.]**

A Ventimiglia

Domani mercato e corteo

VENTIMIGLIA. Si prospetta un «venerdì di fuoco», domani. Oltre al mercato settimanale, sono attesi quasi duemila aderenti alla manif[illegible] antirazzista per la libera circolazione delle persone, che [illegible] terrà sabato a Parigi. Per tutto il giorno, i manifestanti rimarranno nella piazza della stazione, dove aspetteranno l'arrivo dei treni con tutti i partecipanti prima di ripartire tutti insieme, alle 20, alla volta dell[illegible] pitale francese. Alle [illegible] è atteso il primo [illegible] da Roma, con circa quattrocento dimostranti, alle 17,30 quello da Genova, [illegible] mille e cinquecento rappresentanti. Dalle 16 alle [illegible] i gruppi sociali hanno organizzato un presidio in piazza della stazione, con musica e ristorazione. Questo a discapito dei posti auto, già carenti.

«Ma faremo il possibile per limitare i disagi», [illegible] dall'associazione Ya Basta, che ha aderito all'iniziativa con altri gruppi sociali della zona. «I ferrovieri in sciopero ci verranno incontro: [illegible] garantita la circolazione dei [illegible] treni di solidarietà», continuano i manifestanti, che non pagheranno più [illegible] biglietto ferroviario.

«Domani Ventimiglia diventerà la capitale europea dell'uguaglianza - aggiungono - E' stata [illegible] indicata simbolicamente la città di frontiera come mèta del concentramento europeo che, per un giorno, smetterà [illegible] essere luogo di sofferenza per le migliaia [illegible] persone che tentano di attraversarla». **[d. bo.]**

Decisione della Capitaneria dopo le ultime mareggiate

Pericolo: marciapiede chiuso

Mattonelle sconnesse [illegible] crepe nel muro

Il tratto [illegible] passeggiata transennato dalla Capitaneria [illegible] [illegible] pericoli ai passanti

VENTIMIGLIA. Disagi sul lungomare per il marciapiedi «chiuso» dalla Capitaneria. In seguito ad [illegible] serie [illegible] danni provocati dalla mareggiata dello [illegible] mese, la Capitaneria di Porto di Sanremo [illegible] ordinato, a fine febbraio, la chiusura del tratto di marciapiedi, lungo trenta metri, situato a levante di via Alla Spiaggia, sul lungomare Varaldo. Questo, [illegible] causa delle mattonelle sconnesse.

L'ordinanza vieta anche l'utilizzo delle due scale, [illegible] Levante e Ponente della [illegible] interessata, che conducono alla spiaggia, a causa di crepe rilevate sul muraglione di sostegno. Il problema deve essere risolto definitivamente: non [illegible] [illegible] prima volta che le mareggiate provocano seri danni alla strada.

Nella foto di Manrico Gatti è immortalato il tratto di lungomare che [illegible] stato dichiarato «off limits» dalla Capitaneria di Porto, e che sta provocando non pochi disagi, soprattutto gli abitanti della [illegible]. **[d. bo.]**

SUCCESSO A BORDIGHERA

Rivierattiva: Il grazie degli anziani

Contenti per l'accoglienza quotidiana che hanno ricevuto, nei pomeriggi dei mesi invernali, nella Sala Rossa del Palazzo del Parco, gli anziani ringraziano l'Amministrazione Vigrali. Si è conclusa da pochi giorni l'iniziativa «Rivieraattiva», che ha organizzato tornei di carte, pomeriggi danzanti e momenti culturali. L'animatore bolognese Alfredo Onofri, che ha ricevuto un attestato di simpatia, a nome della terza età ringrazia l'assessore al Turismo Sergio Trucchi, [illegible] giunta, il Comune, gli albergatore la Cooperativa Ligu[illegible] da Scoprire. **[d. bo.]**

Banda operava tra Genova [illegible] Nizza: 11 arresti

Auto rubate, la base era in Costa Azzurra

VENTIMIGLIA. Un traffico di auto rubate tra l'Italia e il Marocco, che transitava per Ventimiglia e aveva come approdo Nizza, è stato scoperto dalla Polizia di Genova. Undici le persone finite in carcere, tra cui otto italiani. Gli altri sono nordafri[illegible] Indagini sono state fatte anche nella zona [illegible] confine.

pare che i [illegible]chini rubas[illegible] le auto in varie città del settentrione e le consegnassero ai corrieri, tutti italiani, che le portavano nel parcheggio dell'aeroporto di Genova e in altri comuni [illegible]chi (Arenzano, Cogoleto, Varazze). Da qui altri componenti [illegible] banda le trasferivano [illegible] Nizza, passando per la maggi[illegible] parte delle volte, lungo l'Autofiori. A Nizza era stato organizzato un punto di raccolta; quando erano disponibili, una decina di vetture [illegible]ivano trasferite [illegible] pagna, dove, ad Algeziras, erano imbarcate e traghettate fino [illegible] Tangeri. L'organizzazione riusciva a portare in Marocco dalle dieci alle quindici auto al mese, che venivano fornite [illegible] documentazione falsa.

Gli agenti della Polmare hanno scoperto il traffico quando alcune di queste automobili rubate, guidate da corrieri italiani, sono state imbarcate direttamente a Genova, con destinazione il Marocco. L'inchiesta è [illegible] particolarmente ampia e ha interessato anche Veneto, Lombardia e Piemonte.

A capo dell'organizzazione, secondo l'accusa, c'era un genovese: Enrico Veroggio, [illegible] anni. Gli altri arrestati: Dario Botto, [illegible] anni, Luigi Parodi, di 34, Federico Pinna, 23, Davide Spagnuolo, 29, tutti della provincia di genova, poi ci [illegible] Luigi De Leo, 29, di cervia (Ravenna), Benito Lovaglio, 59, di Torino. I marocchini arrestati vivono in Lombardia, Veneto e Piemonte. **[d. bo.]**

Le minoranze: «Cittadini [illegible]

Alassio approva il bilancio 1999

[illegible], il sindaco Roberto Avogadro

ALASSIO. «Qualunque cosa si dica questo è un bilancio sano. Il Comune è autonomo in tutti i [illegible]i ed i necessari mutui verranno coperti ampiamente perché ci sono le potenzialità». Parola del vicesindaco-assessore [illegible] finanze Roberto La Florio, che ha illustrato il bilancio di previsione (approvato lunedì sera in Consiglio comunale) e lo ha difeso di fronte agli attacchi della minoranza.

Come ha anche spiegato il sindaco [illegible] Alassio Roberto Avogadro «l'amministrazione guarda con attenzione e particolare sensibilità al tu[illegible] allo spettacolo e alla cultura investendo molto in questi settori». Tra gli altri finanziamenti consistenti inseriti a bilancio ci sono i [illegible] miliardi e 400 milioni per le [illegible] personale (in base al [illegible] contratto di lavoro per i dipendenti che comporta un maggiore esborso da parte del Comune), i 5 miliardi per l'installazione dell'impianto di pretrattamento in zona Sant'Anna, primo stralcio previsto per la depurazione delle acque, i circa 1.500 milioni che serviranno per la revisione, messa in sicurezza per legge e sostituzione di strutture, cavi [illegible] impianti interni al municipio [illegible] il mezzo miliardo per il completamento della bocciofila.

«Per il turismo, contando annessi e connessi come per esempio le manifestazioni culturali, spenderemo quasi 1.800 milioni. I 5 miliardi dell'impianto di pretrattamento verranno interamente finanziati con l'emissione di Boc [illegible] già annunciato. Per quanto riguarda le spese [illegible] personale rappresentano il 31 per cento delle entrate e quindi incidono in maniera più limitata rispetto agli altri comuni dove [illegible] in media il 45-50 per cento. Alcune spese che troviamo a bilancio sono spese "una tantum" e quindi non le [illegible] più nei prossimi anni», ha detto Roberto La Florio.

Per quanto riguarda le critiche dell'opposizione il vicesindaco le ha definite «illazioni, statistiche non veritiere» perché [illegible] Alassio «la maggior parte delle [illegible] arrivano dai [illegible] residenti ed i conteggi fatti sono basati solo sulla popolazione residente».

I consiglieri della lista «Ca[illegible] Alassio», Paolo De Feo (capogruppo), Renzo Rossi (Ppi) e Angelo Iabole (Pdci) si sono lamentati (in un comunicato stampa) [illegible] fatto che la «pressione tributaria per i cittadini di Alassio aumenterà considerevolmente. L'indebitamento di ogni abitante passerà da 4.700.000 a 5.400.000. Grazie alla allegra amministrazione del denaro della comunità da parte dell'amministrazione leghista».

L'opposizione prosegue citando qualche esempio: «Per 10 spiagge libere e [illegible] stabilimenti balneari si prevede un utile di 35 milioni. Sono previsti costi sociali [illegible] contributi per manifestazioni da elargire alla Gesco Sport [illegible]ri a 1.300 milioni [illegible] considerare ulteriori prevedibili dall'ufficio turismo (750 milioni di budget)». La minoranza contesta anche la proposta di ampliare l'oggetto sociale della Gesco Sport che potrà operare anche all'estero. «L'amministrazione ha la memoria corta, ha venduto la farmacia, che procurava ricavi, sostenendo che il Comune non deve fare il commerciante ma lo fa [illegible] la Gesco Sport procurando debiti».

Massimo Boero

L'uomo ricorda solo di aver colpito il fratello dopo la lite per il posteggio

Perizia psichiatrica per Gamba

La richiesta della difesa, arresto convalidato

SAVONA. E' [illegible]o convalidato dal gip Francesco Meloni l'arresto di Flaviano Gamba, il quarantasettenne di Loano che domenica [illegible] ha ferito a colpi d'accetta il fratello Mario, 46 [illegible] e la cognata Rosaria Mirabella, di 36.

Il giudice si è riservato sulle misure cautelari da applicare. Lo stesso difensore, l'avvocato Luca Vecchiato, ha chiesto che il suo assistito venga sottoposto, se dovrà stare in carcere, ad un regime di massima sorveglianza, per evitare che possa commettere atti autolesionistici. Ha detto Vecchiato: «Rimandiamo ogni ulteriore istanza circa le misure più idonee da adottare all'esito [illegible] relazione medico-psichiatrica». La perizia è stata chiesta ufficialmente ieri dalla difesa, con incidente probatorio. Nei prossimi giorni il gip nominerà un consulente d'ufficio.

L'interrogatorio [illegible] Flaviano Gamba è durato all'incirca un'ora. L'uomo ha ammesso [illegible] aver colpito con l'accetta (dalla parte del dorso, ha precisato il difensore) il fratello, a seguito di una lite, di una ennesima provocazione secondo la difesa, legata ad una questione banale: il parcheggio del furgone. Mario avrebbe invitato Flaviano a posteggiarlo meglio, a fare in fretta a spostarlo... «Ho preso la prima cosa che ho trovato a portata di [illegible] purtroppo l'accetta, e l'ho colpito» avrebbe detto l'indagato del duplice tentato omicidio.

Dopo l'aggressione, [illegible] buio. Gamba non si ricorda di aver colpito anche la cognata, della presenza dei nipotini, dell'arresto da parte dei carabinieri, dell'interrogatorio del pm. «Ero in uno stato confusionale, nonostante siano ormai passati tre giorni dall'accaduto. Ciò è fonte di grande preoccupazione per noi» ha detto [illegible] Vecchiato.

Il difensore, quanto alle motivazioni, parla [illegible] banali questioni di vicinato. [illegible] una situazione di tensione, prolungatasi nel tempo, dalla quale resterebbero fuori ragioni economiche (il campeggio della madre sarebbe stato lasciato in eredità a 4 degli [illegible] fratelli; il testamento sarebbe stato impugnato, il tribunale avrebbe diviso le proprietà in otto parti). Nel frattempo starebbero migliorando le condizioni di Mario Gamba e di Rosaria Mirabella. Quest'ultima ieri è entrata in sala operatoria, dove le sono stati ridotti alcuni ematomi. **(f. p.)**

Un'immagine dell'arresto di Flaviano Gamba avvenuto nella casa del [illegible]

Eroina

Arrestati due stranieri

ALBENGA. Ali Ritzgi, 29 anni, tunisino è stato arrestato per spaccio [illegible] eroina. Con lui, per concorso, [illegible] stato arrestato anche Mohammed Zid, 31 anni, algerino. A portare in [illegible] i due so[illegible] stati gli uomini della polizia [illegible] Alassio al comando del commissario Anna Maria De Rosa dopo una indagine durata più di un [illegible]. Secondo gli investigatori Ali Ritzgi sarebbe uno dei principali fornitori di eroina dei tanti piccoli spacciatori extracomunitari che bazzicano l'Albenganese. Al tunisino, arrestato in via Piave (alla vista degli agenti ha ingoiato una dose di eroina e ha cercato [illegible] disfarsi di altre dosi), [illegible] stati sequestrati due milioni, parte trovati nelle tasche e parte recuperati in un cascinale [illegible] Loano dove il giovane è domiciliato. Oltre alla droga sequestrata contro Ritzgi ci sarebbero numerose testimonianze di giovani tossicodipendenti di Albenga che lo indicano come fornitore. **(s. p.)**

NOTIZIE FLASH

VILLANOVA D'ALBENGA

Un incendio devasta i boschi [illegible] Paravenna

Sono due gli ettari di bosco [illegible] di macchia mediterranea inceneriti da fiamme di probabile origine dolosa divampate in località Paravenna. Sul posto sono intervenuti i Vigili del fuoco che hanno impiegato due ore per spegnere il rogo. **(r. sr.)**

[illegible]

Una bomba di mortaio rinvenuta in Valle Iba

Un bomba da mortaio dell'ultima guerra è stato fatto brillare l'altro pomeriggio dagli artificieri nella valle Iba. Il residuato bellico era stato individuato dai vigili urbani. **(r. sr.)**

LOANO

Regolamentazione dell'Ici in Consiglio oggi alle 17

Piani particolareggiati, ampliamento del parco ricreativo Rocca, regolamento dell'Ici. Sono alcuni dei temi all'ordine del giorno del Consiglio comunale di Loano che si riunisce [illegible] alle 17. In discussione anche [illegible] interpellanze del leghista Maurizio Strada. **(a. r.)**

NOLI

Controlli nei cantieri [illegible] scoperti lavoratori in [illegible]

Numerosi controlli in cantieri edili ieri fra Noli e Vezzi Portio. I carabinieri e l'ispettorato del lavoro hanno trovato soprattutto extracomunitari [illegible] in regola con il permesso di soggiorno ed altre irregolarità. Si profilano denunce per lo sfruttamento degli extracomunitari. Sono [illegible] fatte multe da 30 milioni anche per pensionati che lavorano [illegible] nero. **(a. r.)**

PIETRA L.

Una variazione al bilancio per l'innesto dell'Aurelia

La Provincia prevede una variazione di bilancio per dare il via alla [illegible] sistemazione dell'innesto fra l'Aurelia e lo svincolo autostradale [illegible]. L'argomento [illegible] discusso martedì, alle 15,30, in Consiglio. E' un passo avanti [illegible] l'accordo di programma per le nuove corsie di fronte al Santa Corona. **(a. r.)**

[illegible]

Pm chiede il giudizio per [illegible] albergatrice

Il pm Landolfi ha chiesto il rinvio a giudizio per Silvana Miglioli, albergatrice di Alassio. Le contestazioni: [illegible] continuata, illeciti finanziamenti, calunnia ai danni della Finanza, frode fiscale. Accuse che la difesa (avvocato Vernazza) contesta. Nella vicenda sono coinvolti anche l'imprenditore alassino Bruno Trinchero e Adriano Calvo, residente a Montecarlo: per entrambi c'è richiesta di rinvio a giudizio. **(m. br.)**

Il caso della giovane donna morta pochi giorni dopo il parto

Luca, 10 giorni, dimesso ieri

Ora è [illegible] Chiappa nella casa del papà

ALBENGA. Luca, dieci giorni, adesso sta bene. Da ieri mattina è nel grande casolare di Chiappa, frazione collinare [illegible] San Bartolomeo al [illegible], [illegible] al papà Germano Nam e alla non[illegible] Flora. Luca è stato dimesso ieri mattina dal reparto maternità dell'ospedale San[illegible] Corona e, quando medici [illegible] infermieri l'hanno salutato, avevano gli occhi [illegible]i. Luca [illegible] vedrà mai la [illegible] Tiziana Toppi, 29 anni, morta per una rarissima malattia ematica pochi giorni dopo il parto.

Una vicenda drammatica che [illegible] [illegible] Albenga, dove Tiziana ha abitato qualche anno in [illegible] Venezia, Cisano, dove Germano [illegible] lavora, come funzionario, alla Sar, e Chiappa, il paese natale del giovane dove la coppia si era trasferita subito dopo il matrimonio. «Una coppia unita e felice. Aspettavano [illegible] trepidazione la nascita del piccolo. Invece alla gioia della nascita si è sostituita la tristezza della morte», commentano gli amici [illegible] San Bartolomeo. Germano Nam ha chiuso ogni discorso con i giornalisti: «E' una tragedia famigliare, un dolore nostro, nessuna domanda [illegible] [illegible] risposta», si è limitato [illegible] dire.

La casa dove vive Germano Nam

L'arrivo di Luca [illegible] Chiappa ha portato qualche sorriso nella borgata ancora attonita per quanto avvenuto. I medici del Santa Corona hanno spiegato che la malattia che ha colpito Tiziana è rarissima, [illegible] sorta di malformazione ematica che [illegible] la gravidanza può accentuarsi. Nulla, nel [illegible] Tizia[illegible], [illegible] prevedere una fine tragica. La giovane era stata ricoverata nel reparto [illegible] ginecologia due settimane fa. Il suo stato di salute era buono. I medici avevano deciso il parto cesa[illegible] solo per motivi precauzionali. Poi, giorno dopo giorno, Tiziana ha cominciato a peggiorare sino al [illegible] ricovero nel reparto di Rianimazione. Otto giorni dopo la situazione è precipitata nonostante le cure dei sanitari. Venerdì mattina Tiziana [illegible] morta e, lunedì, si [illegible] svolti i funerali a Chiappa. Due giorni dopo Luca, che ricorderà la mamma solo per il suo estremo atto di amore di avergli dato nome e vita, [illegible] dimesso dalla nursery [illegible] Santa Corona. Un soffio di speranza e di vita per alleviare il dolore di Germano Nam e del casolare di borgata Chiappa. **(s. p.)**

A Borghetto è polemica per l'appalto

La nuova caserma costruita da Fazzari

BORGHETTO SS. Da diversi mesi la «Ferrovial Consorzio Imprese» [illegible] lavorando per la costruzione della n[illegible] ma dei carabinieri di Borghetto. I lavori procedono in maniera normale ma l'impresa è «finita» al centro delle polemiche. Capita infatti che la «Ferrovial Consorzio Imprese», sede [illegible] Toirano, sia presieduta da Giovanni Montalbano, residente ad Agrigento, e veda [illegible] vicepresidente Rita Fazzari, figlia di Francesco Fazzari, maggiore imputato nella vicenda delle omonime cave dove, per anni, furono stoccati abusivamente migliaia di fusti contenti liquami tossici. Per mettere in sicurezza la cava furono spesi miliardi e altri miliardi dovranno essere spesi per bonificarla definitivamente. Francesco Fazz[illegible] (suocero di Carmelo Gullace, arrestato la settimana scorsa in Francia per traffico internazionale di droga), in attesa di un processo che non si riesce a fare per problemi procedurali (pochi giorni fa l'udienza è stata rinviata perchè [illegible] riesce a formare il collegio giudicante), siede nel consiglio di amministrazione della «Ferrovial Consorzio Imprese». Da un lato, insomma, lo Stato spende miliardi per la bonifica dell'altro non riesce a processare i presunti responsabili che nel frattempo vincono appalti pubblici.

«Fazzari, Gullace [illegible] Malpangotto. Ha poca importanza il nome di chi si aggiudica, in modo del tutto legittimo, un appalto pubblico. L'obiettivo è che il capitolato venga rispettato [illegible] quindi che i lavori da eseguire siano ben fatti nei tempi previsti nell'interesse della città»: il primo cittadino di Borghetto, Franco Malpangotto, è «meravigliato» dal clamore che c'è intorno all'aggiudicazione, che risale a dicembre, dei lavori [illegible] costruzione della nuova caserma dei carabinieri ad una impresa in cui figura amministratore [illegible] Giulia Fazzari in Gullace. Dice: «L'appalto con la legge Merloni è stato fatto, con decine di imprese». **(a. r.)**

Elezioni a Spotorno

[illegible] è il [illegible] di Forza Italia

[illegible]. Forza Italia ha deciso. Il candidato che che «correrà» per la carica [illegible] sindaco [illegible] Gian Carlo Zunino, l'esponente che per il centro destra [illegible] stato candidato quattro anni fa alle elezioni provinciali. Enrico [illegible] e Pietro Oliva, rispettiva[illegible] coordinatore regionale e provinciale degli azzurri, spiegano: «Riteniamo che [illegible] scelta sia nell'interesse della città che può e deve [illegible] rilanciata. Esprimiamo fiducia [illegible] confronti di un candidato che [illegible] riuscito ad aggregare una ampia [illegible] di cittadini. Abbiamo pertanto piena fiducia nelle [illegible] scelte programmatiche [illegible] relative alla formazione [illegible] lista».

Nel centro sinistra resta da sciogliere ancora l'«incognita» Matteo ravera, il sindaco uscente che potrebbe anche ritirarsi dalla competizione elettorale per approdare [illegible] altre cariche. **(a. r.)**

De Filippis: «Servono anche strutture adeguate alle necessità delle squadre e del pubblico»

Albenga, lo sport chiede aiuto agli sponsor

Nell'assemblea tra dirigenti e tifosi assenti gli imprenditori

[illegible] Un grido d'allarme quello lanciato martedì [illegible] dalla [illegible]ltà sportive ingaune che hanno denunciato i gravi problemi [illegible] affliggono le varie società. Il dibattito si [illegible] svolto [illegible] [illegible] consiliare del Comu[illegible] moderato da Stefano Mantil, ed ha registrato gli interventi dei presidenti [illegible]ie [illegible], del presidente [illegible] Provincia, Alessandro Garassini oltre che di Angelo Viveri, sindaco sospeso della città.

Grandi assenti gli imprenditori [illegible] città, ad eccezione dei Noberasco che [illegible] tempo danno il loro prezioso sostegno [illegible] di[illegible] realtà sportive cittadine. Particolarmente duro l'intervento di Nino De Filippis, presidente dell'Albengacisano. Ha detto: «In queste [illegible] [illegible] contatti [illegible] la Juventus che [illegible] intenzionata a disputare partite amichevoli ad Albenga. [illegible] come possiamo aderire a questa richiesta con uno stadio "Riva" che si trova in condizioni pietose?». Severo anche [illegible] Marco, presidente [illegible] Noberasco Albenga di pallacanestro: «Qui c'è il rischio di scomparire. Evidentemente [illegible] [illegible] [illegible] che i giovani pratichino sport e si allontanino dai pericoli della strada».

[illegible] parte [illegible] comune invece confermata l'intenzione di potenziare gli impianti sportivi, ad iniziare da un palazzetto dello sport le cui spese saranno discusse nel prossimo Consiglio comunale. Numerosi anche gli interventi del pubblico [illegible] [illegible] serata comunque che [illegible] lasciato in sospeso i numerosi problemi che affliggono lo sport della città. Che non sono solo quelli strutturali, pur gravi, ma anche quelli di coinvolgimento [illegible] privati e dell'intera città [illegible] una attività sociale importante che, per lo sponsorizzazioni, è anche detraibile. **(g. o.)**

ALASSIO

Oggi le finali di volley

Ha preso il via ieri mattina, al «Palaravizza», la final-four di Coppa Italia di pallavolo, riservata alle compagini di A2. La prima semifinale, che si è giocata alle 11 ed è stata seguita dagli alunni delle scuole elementari e medie, ha registrato il successo [illegible] Las [illegible] Tortoreto sulla Famila Imola (3-1, [illegible] parziali di 15-8; 15-12; 9-15; 15-10) in una partita molto combattuta. In serata [illegible] è poi giocato il secondo confronto tra la Moreschi Vigevano e la Romanelli Firenze. In quest'ultima squadra milita Barbara [illegible] Luca, imperiese cresciuta nelle file del Ventimiglia e del Sanremo prima [illegible] approdare [illegible] categorie superiori (ed anche nella rosa della Nazionale). Oggi ultimo atto [illegible] la finale per il terzo posto che si giocherà alle 17,30 e quella per il titolo alle 20,30. Di questo ultimo atto [illegible] manifestazione sarà tr[illegible]a oggi pomeriggio un'ampia sintesi su Rai 3 con inizio alle 15,50. Per la finale si prevede un folto pubblico, sulla scia di quanto visto al «Palaravizza» in occasioni precedenti, ultima della quale la partita di Coppa delle Coppe che ha visto protagonista l'Alpitour Cuneo. La manifestazione è organizzata dalla Fipav in collaborazione con la Gesco Sport, che gestisce il Palasport. Accanto alle gare [illegible] sorte alcune iniziative collaterali quali «La pallavolo incontra la scuola» [illegible] [illegible] corso [illegible] aggiornamento per allenatori. **(g. o.)**

Iniziativa comunale per riqualificare il turismo

Alassio, un marchio doc per i 15 negozi migliori

ALASSIO. Alassio intende ingranare la «doc», distanziare le altre località e prepararsi a conquistare una clientela di élite. E' questa l'idea che la giunta Avogadro intende perseguire puntando tutto sulla qualità [illegible] su un marchio «doc» che la contraddistingua nel settore degli alberghi, dei negozi e dei servizi.

Ma non si [illegible] solo [illegible] una velleità generica: lunedì prossimo, a Milano, presso la società specializzata Datamedia verrà presentato un progetto di ricerca che servirà come base iniziale di lavoro. Dice il sindaco Avogadro, che gestisce personalmente l'assessorato al turi[illegible] «La qualità dovrà essere vista come un "plus" per distinguere Alassio rispetto [illegible] altre località turistiche in Italia [illegible] all'estero». Alassio è la prima città turistica italiana ad adottare una «doc» comunale. Il marchio sarà solo l'occasione di un rilancio ma anche un motivo [illegible] crescita, di miglioramento. Infatti la «doc» sarà assegnata annualmente ad un numero limitato di esercizi, definiti i «top 15», [illegible] verrà concessa sulla base di [illegible] «graduatoria globale trasparente e obiettiva». L'iniziativa [illegible] stata battezzata «Alassio Duemila». I «top 15» [illegible] insigniti del riconoscimento nel corso di una serata di gala e di spettacolo prevista per la fine dell'anno in [illegible] i vincitori riceveranno una targa, recante il simbolo di «Alassio Duemila», che sarà murata all'ingresso del negozio, albergo o ufficio.

Il sindaco Roberto Avogadro lancia quindi una [illegible] che dovrà essere verificata [illegible] nei confronti delle cittadine turistiche, perlomeno della Liguria, [illegible] all'interno degli stessi operatori turistici che dovranno dimostrarsi all'altezza della proposta lanciata dall'amministrazione. **(r. sr.)**

un'offerta dedicata a chi compra e

PAGA A RATE

TUTTO SENZA INTERESSI

TRONY GARANTISCE IL PREZZO MIGLIORE DI MERCATO
Regolamento:
Se trovi lo stesso prodotto che hai acquistato da TRONY(stesso marca, stesso modello,stesse dotazioni) entro 30 gg. dalla data di acquisto,ad un prezzo inferiore presso un altro negozio nel raggio di 20 Km dal TRONY, vieni subito con un documento che lo comprovi e ti sara' rimborsata la differenza con in piu' un gentile SORPRESA. La garanzia non e'valida su confronti con prodotti di importazione parallela (che TRONY non tratta)e in caso di diminuzione di prezzo da parte del produttore.

Su tutti gli acquisti superiori a 350.000 puoi pagare in 6/9/10/12 rate e...

PRESTITEMPO — Un finanziamento del Gruppo Deutsche Bank

SENZA UNA LIRA DI ACCONTO !!! alcuni esempi:

Finconsumo

TV COMBI PHILIPS 14" Pv163 c/televideo+ videoreg. incorporato con show view
NESSUN ACCONTO
99.0
AL MESE X 6 MESI
SENZA INTERESSI

TVC GRUNDIG T553035 KT Tv color 21" schermo piatto c/televideo
NESSUN ACCONTO
48.
AL MESE X 12 MESI
SENZA INTERESSI

SONY KV25C5A stereo con televideo trinitron 25"
NESSUN ACCONTO
87.000
AL MESE X 12 MESI
SENZA INTERESSI

TV COLOR GRUNDIG ST70 788 28" stereo Black line
NESSUN ACCONTO
9.000
AL MESE X 12 MESI
SENZA INTERESSI

COLOR 16/9 PHILIPS 32PV6504 schermo panoramico 32" 100 Hz definizione
NESSUN ACCONTO
AL MESE [redacted] 12 MESI
SENZA INTERESSI

VIDEOCAMERA HITACHI VME545LE 8mm con schermo LCD 2.5" stabilizzatore elettronico
NESSUN ACCONTO
111.000
AL MESE X 9 MESI
SENZA INTERESSI

VIDEOREGISTRATORE SABA EV10 doppia velocità 4/8 ore
[redacted] ACCONTO
59.000
AL MESE X 6 [redacted]
SENZA INTERESSI

HI-FI AIWA XRH1000 Super impianto 5 pezzi separati 200 watt [redacted]
NESSUN ACCONTO
80.000
AL MESE X 12 MESI
SENZA INTERESSI

NOKIA 5110 GSM Con 1 frontalino colorato [redacted]preso nel prezzo
NESSUN ACCONTO
64.000
AL MESE X 6 [redacted]
SENZA INTERESSI

MOTOROLA CD920 cell.GSM [redacted] band c/sportellino arrotondato
NESSUN ACCONTO
94.000
AL [redacted] X [redacted] MESI
SENZA INTERESSI

COMPAQ 5221 Personal Computer AMDK6 380MHz monitor compreso nel prezzo
NESSUN ACCONTO
219.000
AL MESE X 10 [redacted]
SENZA INTERESSI

PACKARD BELL multimedia 400 "INTEL" 400mhz + monitor 15"
NESSUN ACCONTO
259.000
AL MESE X 10 MESI
SENZA INTERESSI

Lavatrice Ariston AB846TX 850 giri vasca inox 20 programmi termostato regolabile
NESSUN ACCONTO
66.000
AL MESE X 12 MESI
SENZA [redacted]

Lavastoviglie Candy CDW965SXX INOX
Inox mod. Supertop - elettronica - aquastop
[redacted] ACCONTO
99.000
AL MESE X 12 MESI
SENZA INTERESSI

Frigorifero Ariston RF381X maxi combinato T/380 frigorifero+congelatore a cassetti in classe B
NESSUN ACCONTO
74.000
AL MESE X 12 MESI
SENZA INTERESSI

Speciale Pulizie di Primavera

Vapori' Ariete + Vapori' Gla
~~218.000~~
169.000
Sconto 22,47%

ALFATEC lucidatrice FP1000+aspirapolvere ricaricabile AHB43	~~198.000~~	**170.000**	sconto 14%
HOOVER aspirapolvere T4312 1300w +aspirapolvere ricaricabile mod. 1003	~~338.000~~	**270.000**	sconto 20%
ROWENTA aspirapolvere RS020 Dymbo 1300w+aspirapolvere Ricaricabile AC120	~~251.000~~	**190.000**	sconto 24%
ELECTROLUX scopa elettrica ZS1000E 1000w elettronica +aspirapolvere ricaricabile ZB243	~~238.000~~	**200.000**	sconto 16%
SIEMENS VS72C03 aspirapolvere1400w elettronico +aspirapolvere ricaricabile WK20A00	~~348.000~~	**300.000**	sconto 14%
MOULINEX aspirapolvere CN352 1200w+tritatutto Ylilco Y92	~~222.000~~	**180.000**	sconto 19%

un'offerta dedicata a chi compra e PAGA SUBITO

SCONTO CASSA FINO AL 10%

Beati i primi !
UN MESE DI RISPARMIO AL TRONY...
(se ce la facciamo.)
Dal 24/03 al 24/04
Salvo esaurimento scorte

I punti vendita TRONY sono centri Autorizzati TIM
CENTRO TIM
MOTOROLA
TELE + D +

Su oltre 1000 articoli una fantastica occasione riservata ■ chi compra e paga subito

SCONTO CASSA REALE dal 3% al 10% !!! alcuni esempi:

TV COMBY TVP3350X
Tv color 14" videoreg. Ind
~~525.000~~
498.000
Sconto cassa 5.14%
Sconto cassa 5,14%

TV color 14 Phonola 37 completo cor
~~279.000~~
251.000
Sconto cassa 10%
Sconto cassa 10%

TV col HITAC scherm Matrix
~~69~~
650.000
Sconto cassa 7%
Sconto cassa 7%

TV colo SONY K stereo te
~~89~~
Sconto cassa 3%
Sconto cassa 3%

~~1.599.000~~
1.439.000
Sconto cassa 10%
TV color GRUNDIG M702690
Tv panoramico 16:9 regolazioni modulate
Sconto cassa 10%

Promozione valida dal 24/03 al 24/04 salvo errori ed omissioni

Videocamer Canon UC6 8mm zoom 1
~~799.000~~
750.000
Sconto cassa 6%
Sconto cassa 6%

Videoregistratore AIWA HWFX5500
6 testine stereo hi-fi audio dubbing
~~499.000~~
484.000
Sconto 3%
Sconto cassa 3%

HIFI MAX800 SAMSUNG
completo 40w con multi 3 CD
~~288.000~~
259.000
Sconto cassa 10%
Sconto cassa 10%

Cellulare Ericsson GSM mod.628
~~242.000~~
230.000
Sconto cassa 5%
Sconto cassa 5%

Cellulare Motorola GSM Startac 130
supermini richiudibile indistruttibile
~~749.000~~
726.000
Sconto cassa 3%
Sconto cassa 3%

Computer PACKARD BELL
Club 333 personal computer
AMDK6 333mhz
monitor 15" compreso
~~1.790.000~~
1.699.000
Sconto cassa 5%
Sconto cassa 5%

due pezzi al PREZZO DI UNO !
CANON : scanner + stampante
stampante Canon BJC250 a colori +
scanner Canon Fb320 su porta parallela
Sconto cassa 10%

Lavatrice Ari 436TX
5kg "SNELLA" pro 40 cm
vasca inox termo
~~699.000~~
664.000
Sconto cassa 5%
Sconto cassa 5%

Lavast CDW374
60x60 12 coperti con blocco incorporato
~~979.000~~
881.000
Sconto cassa 10%
Sconto cassa 10%

Frigorife OCEAN Onda F2602
doppia p 1/260 litri con freezer
~~444.000~~
399.000
Sconto cassa 10%
Sconto cassa 10%

TRONY

NON CI SONO PARAGONI.

(CN) ASTI NUOVO C.so Alessandria ang.v.Maggiora tel. 0141/476768
(TO)Venaria c.so 260 tel.011/4530042-43
(TO)TORINO via Caselli,112 ang.C.Marocelli t.011/6638888
(TO)TORINO v.Vandalino 101 t.011/4033993
(TO)SETTIMO Torinese C.comm.Panorama tel.011/8203237
(TO)PINEROLO PAMPIGLIONE Abbadia Alpina v.Giannetto 41 tel. 0121/203010
(TO)ORBASSANO c/o Rosa dei Mobili fr.Ponte di Rivalta tel.011/9017400
(AO)AOSTA QUART loc. Amerique.103 t.0165/765010
(CN)B.S.DALMAZZO Interno Borgomercato tel. 0171/261190
(CN)CASTAGNITO v.Neive,16 tel.0173/211224
(CN)RORETO di Cherasco via Cuneo.34 tel.0172/495833
(CN)GENOLA Strada Statale tel.0172/68611
(CN)MONDOVI' via Langhe,54 tel.0174/40423
(VC)VERCELLI corso Ovest Piazzale Cantinone tel.0161/294692
(IM)PONTEDASSIO C. via Nazionale tel.0183/779070
(IM)VALLECROSIA via Roma,67 tel.0184/290294
(GE)BOLZANETO via Sardorella,2 t.010/7490990
(SV)CAIRO MONTENOTTE via Vernetti,5 tel.019/505378
(SV)ALBENGA Ciapo sul Neva via Beneasca 3/2 tel. 019/20905
(MI)Trezzano S. Naviglio Sulla tangenziale Ovest uscita Nuova Vigevanese tel. 02/484771
(PC)PIACENZA via Emilia Pavese 40/42 Tel.0523/498170
(BG)STEZZANO Citta' Convenienza via Bolto ,8 tel.035/593781
(SV)ANDORA Val Euro v. S.Caterina,9 tel.0182/684747
Uni Euro v.Trapoli,12 tel.0185/324909
(AL)ACQUI TERME Val-Euro Centro Acquisti La Torre Loc.Cassarogna,46 tel.0144/356810

La serata propone anche musica live al Frog's e degustazioni a Oneglia

Blues e ritmi latini nella notte

Al Bananarama il rock dei Museo Rosenbach

Ecco la guida per uscire, tra discoteche, pub, festival musicali e appuntamenti gastronomici.

SAN Il pub La Pinta di via Elba celebra l'arrivo della primavera con una festa a base di fave e salame. Gli assaggi saranno accompagnati da vari tipi di birra e dal tradizionale vino rosso.

DIANO MARINA Al Valerio Club di via Generale Ardoino, dalle 21,30, «Blues and Country Night»: musica per intenditori accompagnata dai cocktail del Pirata e divertimento fino a tarda notte.

Degustazione guidata di whisky «doc» davanti alla Caffetteria degli Orti, nel centro storico di Oneglia: oggi alle 20, il genovese Angelo Matteucci spiegherà le caratteristiche del liquore scozzese e proietterà anche diapositive sulla lavorazione. Si potranno assaggiare tre grandi «singles». Matteucci, che vive in Scozia, da trent'anni è «ambasciatore» del whisky di . Informazioni allo 0183-275949. Al rinnovato bar Sailor's della Marina di Porto Maurizio, musica latina e animazione.

Alle 22, serata di beneficenza al Frog's Pub organizzata in collaborazione con Lega Ambiente a favore dei bambini di Chernobyl che saranno ospitati, ad agosto, ad Arma: musica con i Divisto,

Danze sudamericane nel Ponente

con Silvano e Marisa e con due jazzisti.

SANREMO Al Plaza Café di piazza Bresca, alle 22,30, musica e animazione con Master Dbj e Alex Dj, cocktail di Laurnen e Cetty. Alla discoteca rhumeria Disco Loco di corso Imperatrice, di fronte al casinò, musica e animazione sudamericana.

Si può stare insieme con i successi italiani e internazionali di sottofondo al Graffiti pub di via Vittorio Emanuele.

Alla Galleria L'Anello di via Roma, si tiene la personale dell'acquarellista Rosanna Biletta, di Ventimiglia. Suoi lavori sono esposti in collezioni private, in Italia, Francia, Germania, Inghilterra e Finlandia. L'orario di visita va dalle 14 alle 18. Continua la mostra di Valerio Adami al Castello della Lucertola.

Al Bananarama, sul lungomare, musica dal vivo con i Museo Rosenbach, nome storico del rock progressivo italiano. E' stata la prima band del batterista Giancarlo Golzi, che poi ha raggiunto notorietà con i Matia Bazar. Tanti drink e un'atmosfera particolare al Flying Dutchman di via Hanbury, vicino alla Croce Verde.

Festa «Pasqua a Napoli» al ristorante Terrazzino di rue des Iris: la serata sarà animata dall'attore di Sanremo ma dal sangue partenopeo Franco La Sacra, con pièce di teatro comico. Lo chef Pietro Ercolano propone la tipica gastronomia napoletana. S'inaugura oggi il 18° Salone decorazione e Giardini, all'Espace Fontvieille, che resterà aperto fino al 29 marzo con tutte le novità del settore. Orario dalle 10 alle 19, entrata a 30 franchi. Allo Sporting d'Eté, alle 21, «Notte dei Giovani».

NIZZA Concerto rock al Theatre de Verdure con i Matmatah, alle 20,30.

[d. bo.]

Un violinista russo al casinò

La sinfonica incontra Sergej Krylov con musiche di Hummel e Rossini

SANREMO. Uno dei più promettenti violinisti al mondo è protagonista questo pomeriggio al casinò nel concerto dell'Orchestra sinfonica di Sanremo. E' Sergej Krylov, che eseguirà il concerto in maggiore op. 17 per violino, pianoforte e orchestra di Johann Nepomuk Hummel. Il programma (inizio ore 17) prevede anche la «Gazza ladra» di Rossini e la sinfonia numero 1 in mi minore op. 64 di Tschaikovsky.

Il solista più atteso, Krylov, ha inizato a studiare violino all'età di cinque anni e a sei si è esibito per la prima volta in pubblico. Autentico bambino prodigio, a dieci anni ha esordito insieme a un'orchestra eseguendo un concerto di Bach. Ha poi suonato insieme alle orchestre di San Pietroburgo, dell'Aia, della Rai di Torino e del Comunale di Triste. L'anno scorso si è classificato primo nel Premio Stradivari di Cremona.

Il concerto in sol maggiore op. 17 per violino, pianoforte e orchestra venne composto da Hummel nel 1805 e subito presentato al pubblico. E' uno dei centoventicinque scritti dal compositore austriaco. Insieme a Krylov e all'Orchestra Sanremo suonerà, al pianoforte, la napoletana Stefania Mormone.

La «Gazza ladra» di Gioacchino Rossini rappresenta non il migliore e più conosciuto lavoro del compositore di Pesaro insieme al «Barbiere di Siviglia». Un brano di straordinaria intensità ed effetto.

La sinfonia numero 1 di Tschaikovsky, nel 1868, venne ispirata dall'incontro con Grieg. Questi aveva fatto leggere a Tschaikovsky la sua terza Sonata per violino e pianoforte.

A dirigere l'Orchestra è stato chiamato Daniel Lipton, francese che ha però vissuto e studiato negli Stati Uniti.

Prezzi d'ingresso 15.000 (interi) e 10.000 (ridotti) lire.

[m. c.]

Alle 21 suonano i «Birkin Tree»

Folk d'Irlanda oggi al Cavour

Folk irlandese con il complesso «The Birkin Tree», in concerto stasera al Cavour

IMPERIA. Spesso al folk irlandese dei «Birkin Tree» chiudere il mini ciclo «Flauto e...: Appuntamenti al Cavour», promosso da Associazione culturale Corelli, Comune e Provincia, che da febbraio ha proposto vari generi musicali. La formazione savonese guidata da Fabio Rinaudo, organizzatore di interessanti rassegne come «Musica nei castelli», sarà di in teatro alle 21. Biglietti a 15 mila lire (ridotti 12 mila).

La formazione si esibisce con strumenti tradizionali. Rinaudo suona «uilleann pipes» e «lowland pipes» (cornamuse), oltre ai «whistles», piccoli flauti, mentre Daniele Caronna è al violino. Marcello Scotto è alle percussioni (il «bodhran»), Giorgio Profetto è cantante e tastierista, Simone Sisani flautista. Completano l'organico Elena Buttiero (arpa celtica e tastiera) e due danzatori, Ester Bronley e Biagio Fortis. I «Birkin Tree», che hanno all'attivo il Cd «Continental Reel», hanno tenuto due tour nell'Isola smeraldo. Il folk d'Irlanda è apprezzato anche nell'Imperiese, dove viene interpretato da gruppi in «Coal Tattoo bands».

[e. f.]

Al salone della decorazione con i vantaggi del coupon de La Stampa

Monaco, giardini segreti

Fontane e arredi d'elite a Fontvieille

GIOVEDI' 25 MARZO 1999

10° SALON DECORATION ET JARDIN

Espace Fontvieille Monte-Carlo

MONTECARLO EXPO

25-29

(ore 10-19) ingresso: 30 franchi

OFFERTA SPECIALE

tagliando pubblicato su la La Stampa

visitare il salone due pagando soltanto un

d'ingres tagliando de pubblicazior

e

Taglio del nastro inaugurale questa mattina nel padiglione Espace Fontvieille del Salone decorazione e giardini. Una rassegna che attraverso centocinquanta espositori (trenta gli italiani) propone fiori ogni genere anche accessori quali piscine, fontane, statue e tutto quanto contribuisce ad abbellire un giardino.

Grazie alla collaborazione tra la Stampa e agli organizzatori, presentando il tagliando qui a fianco all'ingresso, sarà possibile entrare in due persone pur acquistando un solo biglietto al prezzo di 30 franchi, meno di 10.000 lire. Un vero affare.

Sono due, comunque, gli spazi che dovrebbero attirare maggiormente i visitatori. Quello dei creatori e produttori di interni con mobili, arredi, tappeti, tessuti, ferro battuto, marmo, legno intarsiato e quello denominato «Jardin», riservato più strettamente all'aspetto floreale. La mostra resterà aperta al pubblico fino al 29 marzo, orario d'ingresso ore 10-19.

[m. c.]

Bordighera, uno sconto per chi presenta il coupon pubblicato da La Stampa

Cala il sipario su Leggere il Teatro

Oggi alle 21 va in scena «Nel giardino del profeta»

TEATRO

GIOVEDI' 25 MARZO 1999

LA STAMPA

COMUNE DI BORDIGHERA

Giovedì 1999, 21,00

Centro culturale Chiesa Anglicana

Barbara Eramo

"Nel giardino del profeta"

da G.K.

Musiche eseguite dal vivo dalla Azul Ensemble

Regia di Claudio Boccaccini

Biglietti a L. 15.000

Presentando il tagliando de La Stampa si potrà avere uno sconto di 4000 lire.
Consegnare il tagliando del giorno. Non sono valide le fotocopie.

Si conclude oggi la rassegna «Leggere il Teatro» al Centro culturale Chiesa Anglicana. L'iniziativa, che quest'anno ha proposto quattro momenti di approccio al teatro, tutti accattivanti e diversi fra loro, si chiude, questa con inizio 21, «Nel giardino del profeta». In scena Barbara Eramo e l'Azul Ensemble. Si tratta di spettacolo che punta sulla musica, dal capolavoro di Gibran.

E' un percorso all'interno del «Profeta», il testo notissimo in cui la protagonista dispensa perle di saggezza, in bilico tra l'epigramma, la parabola, l'aforisma, grazie ad una prosa poetica ricca di similitudini e di allegorie che richiamano i testi sacri.

Ecco l'approfondimento del regista, Claudio Boccaccini: «Il Profeta torna nella sua terra, nel giardino dell'infanzia, per portare le sue parole a quelle persone che dopo la sua partenza sono ripiombate nel vivere di un'esistenza vuota. Pur deluso da queste creature, il Profeta, nonostante tutto, le ama ancora profondamente, e lo dimostra con le sue riflessioni sulla vita, sull'amore e sull'uomo».

La musica, parte integrante di questo lavoro, alla parola di Gibran le atmosfere arabe che Mauro Tiberi ha elaborato apposta per lo spettacolo e che lui stesso esegue dal vivo assieme a Carlo Martinelli. Protagonista è la cantante Barbara Eramo, che vinse il premio per la Sezione Giovani al Festival di Sanremo '98 con il duo Eramo & Passavanti.

La prevendita dei biglietti che, a prezzo intero, costano mila lire, è al Palazzo del Parco e all'ex Chiesa Anglicana, e partire dalle 16. Presentando il coupon pubblicato da La Stampa si ottiene sconto di 4 mila lire, grazie alla collaborazione con il Comune di Bordighera e il Teatro Garage di Genova.

Sabato invece si conclude la stagione di prosa al Palaparco con «Woody Allen jazz band», rappresentazione del teatro Garage ispirata ai racconti del geniale artista.

[d. bo.]

STASERA AL CINEMA

CAVOUR. Tel. 0183-61.978. Concerto dei Birkin Tree. Or.: 21. Ingresso 15.000, rid. 12.000.

CENTRALE. Tel. 0183-63.871. **Shakespeare in love.** Or.: 20,10; 22,30. Lire 10.000; 7000.

DANTE. Tel. 0183-293.620. **La fame e la sete.** Or.: 20,40; 22,30. L. 10.000; 7000.

Tel. 0183-292.745. RIPOSO.

DIANESE Tel. 0183-495.930. **La vita è bella.** Or.: 20,20; 22,30. L. 10.000; 7000.

CAPITOL. Tel. 0184-43.440. OGGI

OLIMPIA. Tel. 0184-261.95. **Il negoziatore.** Or.: 20,30; 22,30.

Tel. 0184-206.049 SO.

DON BOSCO. OGGI RIPOSO

ARISTON. Tel. **Patch** Orari (indicativi) 15,30; ult. 22,30. Lire 12.000; 8000.

RITZ. Tel. 0184-506.060. **La vita è bella.** Or.: (indicativi) 15,30; ultimo 22,30. L. 12.000; 8000.

ARISTON ROOF - Sala 1. Tel. 0184-506.060. **Shakespeare in love.** Or.: (indicativi) 15,30; ultimo 22,30. Lire 12.000; 8000.

ARISTON ROOF - Sala 2. Tel. 0184-506.060. **Arlington Road.** Or.: (indicativi) 15,30; ultimo 22,30. Lire 12.000; 8000.

ARISTON ROOF - Sala 3. Tel. 0184-506.060. Or.: (indicativi) 15,30; ultimo 22,30. Lire 12.000; 8000.

Tel. 0184-597.820. **La fame e la sete.** Or.: 15,30; 22,30 (indicativi). Lire 12.000; 8000.

Tel. 0184-597.820. **Lucignolo.** Or.: (indicativi) 15,30; ultimo 22,30. 12.000; 8000.

BAREMESE. Tel. 0184-507.070. **New Rose hotel.** Or.: (indicativi) 15,30; ultimo 22,30. L. 12.000; 8000.

Tel. 0184-662.333. (indicativi) 15,30; ult. 22,30. 12.000; 8000.

SCEGLI IL CINEMA

Dove le emozioni sono di grande schermo.

SANREMO

COLOMBO. **un delitto.** Or.: 20,30; 22,30 (nei fest. spett. anche alle 16,30; 18,30). Lire 10.000; 6000; 5000.

RITZ. Tel. 0182-640.427. **cuore.** Or.: 16,30; 21. Lire 5000.

AMBRA. Tel. 0182-51.419. **Godjo Dito.** Ore 21. 5000.

Tel. -50.997. **Babe va in città.** Or.: 20,30; 22,30 (nei festivi e prefestivi anche spettacoli alle 15,30; 18,30). Lire 10.000; 6000; 5000.

La Or.: 22. 10.000;

CRISTAL. Tel. 019-692.910. RIPOSO.

Tel. . **Arlington** Or.: 20,30; 22,30. 10.000;

Il programma comprende anche versioni strumentali di arie d'opera

Ottoni tra jazz, classica e lirica

Domani a Bordighera musicisti del Carlo Felice

BORDIGHERA. Musica classica, arie d'opera arrangiate per strumenti solisti, jazz e composizioni di artisti italiani: il programma del concerto che domani alle 21 vedrà protagonisti gli Ottoni del Carlo Felice nell'ex Chiesa anglicana di Bordighera è quanto mai vario. La formazione, diretta dal Luciano Famiglietti, schiera strumentisti di tutto rispetto.

La serata si apre con «Canzona» di Gabrieli, per proseguire con celebri brani di Bach l'Aria sulla quarta corda. quindi proposto il Concerto in per due trombe, su arrangiamento di Adriano Strangis, primo trombone dell'Orchestra del Carlo Felice: i solisti sono Riccardo Barbuti e Giuseppe Blongino. Seguirà versione insolita verdi «La donna è mobile». In programma pure «Wind light» di Federico Ermirio, in prima esecuzione assoluta.

[d. bo.]

Gli Ottoni del Carlo Felice si esibiscono domani sera all'ex Chiesa anglicana

I risultati della «Classicissima» riservata ai cicloamatori

Sul Poggio trionfa un toscano Tra le donne c'è la Borriello

Carmelo Cirino, secondo di categoria

SANREMO. Con l'arrivo della primavera si moltiplicano gli impegni per gli appassionati del ciclismo. Archiviata la «Classicissima» Milano-Sanremo riservata ai professionisti, il ponente ligure ha visto protagonisti anche i cicloamatori, con «Sulle strade della Sanremo» manifestazione organizzata dalla Sanremese 1904, con partenza dalle città dei Fiori e arrivo in cima al Poggio.

Oltre 300 atleti hanno aderito alla gara, 117 chilometri, resi particolarmente interessanti dalla presenza di numerose asperità. Il portacolori toscano Simone Biasci ha premiato uno dei pochi atleti sempre presenti nel gruppetto di testa. Il corridore pistoiese, professionista, ha infatti partecipato in compagni di altri 11 atleti alla prima e decisiva fuga, resistendo alla selezione imposta dal passo del Ginestro e allungando in coppia con Enrico Saccomanni sulle rampe di Capo Berta. La Cipressa e il Poggio hanno cambiato nulla in testa alla corsa e la volata finale ha premiato l'ottimo Simone Biasci, seguito dal duo dell'Atala Campagnolo formato da Enrico Saccomanni e Michele Rezzani.

Nella seconda fascia si è imposto nettamente il milanese Giorgio Massarini, 11° assoluto al traguardo, ma alle sue spalle spicca la stella imperiese di Carmelo Cirino (Special Team Golfo Dianese).

La terza fascia vittoria di Adriano Ventura (Atala Campagnolo), mentre tra le donne si è imposta la fuoriclasse Enrica Testori (Barcella Bergamo), ex professioniste che ha preceduto se problemi le piemontesi Sabrina Bonoso e Laura Coltella, Franca Borriello (U.C. Sanremo) ottima quinta classificata.

Luca Amoretti

È brilla la stella di Cirino

Continua la sua eterna «primavera» si piazza al 16° posto assoluto

IMPERIA. Ha più di 40 anni, ma non dimostra di sentirli e continua a macinare chilometri in bicicletta con risultati entusiasmanti.

Carmelo Cirino, splendido protagonista del ciclismo amatoriale ponentino, mantiene intalterate con il passare del tempo le sue eccellenti qualità di corridore completo e continua a collezionare successi e piazzamenti a livello assoluto, oltre a dominare da tempo la sua fascia di età.

Cirino, per anni bandiera del G.S. Migliorelli di Imperia, corre ora per lo Special Team Golfo Dianese, ma il cambio di maglia non ha influito sulla continuità di rendimento dell'atleta imperiese, formidabile nei giorni scorsi anche nella mediofondo «Sulle strade della Sanremo». Carmelo Cirino si è infatti piazzato al 16° posto assoluto, precedendo fior di atleti di età nettamente inferiore alla sua, e ha ottenuto la medaglia d'argento nella fascia riservata ai corridori tra i 40 e i 45 anni.

L'atleta ponentino, tra l'altro, si era subito inserito nel gruppo di venti fuggitivi, dimostrando anche sulle dure salite del Ginestro e del Poggio una condizione fisica impressionante che lo candida a un ruolo di protagonista nei prossimi appuntamenti stagionali.

Sottolinea Silvio Fini, responsabile provinciale e regionale Fci per il ciclismo amatoriale: «Carmelo Cirino è un vero talento naturale, formidabile lottatore dotato di eccellente tecnica e di una grinta difficilmente riscontrabile in un atleta non più giovanissimo. Queste caratteristiche ne fanno un ciclista di grande affidabilità, capace di puntare a risultati di grande rilievo a livello assoluto, anche in corse che presentano al via tutti i migliori corridori della fascia A, con i quali costantemente a lottare ad armi pari». [l. a.]

GOLF

Circolo degli Ulivi

Diego Del Col si impone al «Zucchetti»

Diego Col nella 1° categoria, Francesco Bonaso nella 2° categoria e Stella Masante nella 3° categoria hanno vinto, al Circolo Golf degli Ulivi, la prima delle quattro prove italiane del «Challenge Zucchetti 1999» a 18 buche stableford cui hanno preso parte 100 giocatori. Miglior «lordo» per Gene Dezzani, mentre Patrizia Barisani ha vinto tra le lady ed Ezio Ricolfi tra i seniores.

Nello stesso week-end, sui «greens» sanremesi, si è svolta anche la «The Golf Club», sempre a 18 buche stableford. Successi di Dino Tarabini (1° categoria), Sebastiano Bottanelli (2° categoria) e Graziella Gastaldi (3° categoria). Miglior «lordo» per Giuseppe Rizzi, mentre i premi speciali sono andati a Fiorenza Piccioni (lady), Piero Mortigliengo (master) e Sonia Giocchetto (master Lady). Nella gara per la categoria «amici» vittorie di Giancarlo Pretti (1° categoria), Patrizia Barisani (2° categoria) e Sandra Arriosa (3° categoria); miglior «lordo» per Angelo Morandi. [b. m.]

CALCIO FEMMINILE

Le sanremesi sono riuscite a bloccare anche la capolista

Il derby Matuziana-Albenga

Finisce 3-3, con un «gol-fantasma»

La partita più bella dell'anno. Il 3-3 finale tra Matuziana 91 Sanremo ed Albenga, per il campionato di calcio di serie C femminile, merita certamente il titolo di miglior match stagionale visto a Pian di Poma. Una bella impresa per le ragazze matuziane che hanno costretto al pareggio - dopo una partita rocambolesca e ricca di emozioni - l'Albenga capolista che, finora, aveva camminato a pieno ritmo presentandosi all'appuntamento di Sanremo con un ruolino di marcia di venti vittorie ed un pareggio in ventun incontri disputati.

Invece, dopo cinque minuti, le ingaune erano già in vantaggio con un gol, trafitto da una bordata, da fuori area, della Serpilli. Il pareggio della capolista dopo dieci minuti. Un gol contestatissimo perchè la palla ha battuto sulla traversa, ricadendo in campo. Dentro o fuori la porta? Per l'arbitro dentro. Per le sanremesi assolutamente no. «Difficile capire come l'arbitro abbia potuto vedere la palla oltre la linea bianca», dicono i dirigenti sanremesi. Inutile ogni protesta. E il gol ha davvero messo k.o. le sanremesi che, prima del riposo, hanno subito altre due reti andando negli spogliatoi in svantaggio 1-3.

Una Serpilli, bomber della Matuziana 91

Tutt'altra storia nella ripresa. Anche sul piano tattico perchè l'allenatore Agostino Cugge ha trasformato il 3-5-2 del primo tempo in un più redditizio 4-3-3. E la Matuziana 91 ha stretto d'assedio, in area, la squadra ospite segnando prima con la Il Grande e poi pareggiando su una punizione della Musumeci, vera specialista nei calci piazzati. Un 3-3 meritatissimo che proietta la squadra matuziana (che domenica giocherà in trasferta sul campo del Levante Chiavari) tra le protagoniste del girone.

Prima della partita c'era stata una singolare e simpatica cerimonia: il presidente della Matuziana 91, Salvatore Manno, ha consegnato il gagliardetto ufficiale della società ad una giovanissima calciatrice, Chiara Castagna, 12 anni, che milita, con i ragazzi, nella squadra esordienti della Taggese. Chiara aveva manifestato il suo desiderio di poter giocare, un giorno, nella Matuziana 91. E' stata, così, invitata con i genitori ad assistere al match. Una prima presa di contatto con il futuro. [b. m.]

Ora gli imperiesi secondi in classifica di C2

Delta rullo compressore Battuto il Dolcedo nel derby

IMPERIA. Il derby ha confermato le ambizioni dell'Ufi Delta Rugby, secondo in classifica dopo sei giornate nella fase finale del C2. I biancoverdi di Ezio Reitano, che ha seguito la partita dalla tribuna, sostituito nel ruolo di playmaker dall'eccellente Ardoino, hanno battuto l'Amatori Dolcedo 34-12 al termine di un incontro caratterizzato da un primo tempo veemente da parte del Delta. La pressione di Ardoino e compagni ha infatti subito in l'Amatori, costringendole a difendersi con i denti per evitare un passivo pesante contro un Delta a tratti incontenibile per qualità e quantità di gioco.

La grinta del Delta si è tradotta fin dai primi minuti in un costante possesso palla, culminato al 7' prima meta siglata Fruttero. I biancoverdi ancora andati a segno al 13', ancora con l'ottimo Fruttero, e quindi al 24' con il pilone Muiolino, autore di una prestazione maiuscola.

Nei minuti finali della prima frazione ha trovato gloria anche capitan Ardoino, pronto a sfruttare un'indecisione della retroguardia avversaria per fiondarsi in meta.

L'Amatori Dolcedo, per quanto pesantemente colpita dai «cuginis», ha trovato nell'intervallo la forza per reagire e alla ripresa delle ostilità la squadra di Vallo ha ottenuto una marcatura al 5' con Di Benedetto, galvanizzata, ha iniziato a mettere in difficoltà il Delta, alle prese con alcuni sbandamenti. L'Amatori ha così segnato ancora con Di Benedetto, autentico trascinatore, portandosi sul 12-22. La rimonta dell'Amatori è stata però interrotta dalle mete di Novaro e del rientrante Creanza, che hanno chiuso la partita a favore dell'Ufi Delta. [l. a.]

Alla squadra biancazzurra il titolo regionale

Le ragazze della Maurina sono regine delle Juniores

E' un gran per la Maurina volley. La formazione imperiese ha confermato la validità del suo settore giovanile aggiudicandosi il titolo regionale Juniores femminile.

Sul neutro di Genova, la Maurina ha piegato in finale il Rapallo un 3-0, indicativo della superiorità delle ragazze biancazzurre, che hanno così centrato l'obiettivo di imporsi ai vertici regionali e di accedere alla fase finale interregionale, confermando le eccellenti prestazioni che hanno caratterizzato l'intera stagione del team imperiese.

L'avvocato Maurizio Temesio, presidente dell'U.S. Maurina, è particolarmente soddisfatto: «L'impresa delle nostre atlete sul campo di Genova è un primo successo beneaugurante, sia per la fase finale della stagione, sia per il prossimo futuro della pallavolo imperiese, che ha dato un importante segnale di crescita. Vorremmo che con questa validissima squadra Juniores cominciasse nel capoluogo un ciclo capace di ripercorrere le tappe del cammino vincente compiuto dalla Maurina nelle stagioni precedenti».

L'avventura delle ragazze ponentine proseguirà il 25 aprile, quando ad Aosta si disputerà la fase finale interregionale riservata alla loro categoria: un nuovo traguardo importante, che è sicuramente alla loro portata.

La Maurina è pronta a la sfida, come sottolinea ancora il presidente Temesio: «Il risultato ottenuto con il pallo già ci soddisfa, ma in Valle d'Aosta cercheremo con il massimo impegno di onorare l'appuntamento e di raccogliere altri allori. La grinta e le capacità delle giocatrici ci permettono di sperare in nuovi successi». [l. a.]

Cambiare conto non è mai stato così facile.

In banca la nuova filosofia della trasparenza si chiama **Signor Conto Carige**. Senza sorprese a fine anno e con appena 15.000 lire al mese coprite tutte le spese del vostro conto corrente. Inoltre **Signor Conto Carige** vi dà diritto a Carta Bancomat Internazionale, domiciliazione delle bollette, polizza titoli, servizio banca telefonica e molti altri vantaggi. Ma **Signor Conto Carige** non si ferma qui, perché con la soluzione "Plus" a sole 20.000 lire al mese vi tratterà da veri signori. Infatti, potrete aggiungere CartaSì e Carta Fidelity, grazie alla quale avrete uno sconto di 30 lire al litro sui carburanti ERG e tanti altri sconti e agevolazioni su viaggi, vacanze, palestre, alberghi, ristoranti e con l'opzione "Security" a 2.000 lire in più al mese avrete persino la cassetta di sicurezza personale. Convertite il vostro conto in **Signor Conto Carige**: perché un conto è crederci, un conto agire!

BANCA CARIGE
Cassa di Risparmio di Genova e Imperia
www.carige.it

QUESTO E' ANCORA NIENTE. CHIAMA IL 155, [illegible] INTERNET CON INFOSTRADA.

Infostrada, la nuova compagnia telefonica degli italiani, è una società del Gruppo Olivetti.

Pro 365. Vuoi sfrecciare tra titoli, azioni, notizie? Inviare e scaricare dati e informazioni in tempo reale? Pro 365 è la nuova formula di abbonamento a Internet che fa per te. Ti colleghi ad altissima velocità, imboccando vie di accesso preferenziali (anche per linea ISDN), puoi servirti dell'assistenza con il numero verde dedicato, tutti i giorni dalle 8 alle 24; di tre caselle di posta elettronica da dieci MB e tre MB di spazio Web per il tuo sito. E questo è ancora niente, se pensi che 365 giorni di abbonamento, senza limiti di orario per il collegamento, costano solo £. 390.000 (IVA e costi telefonici di collegamento esclusi). Chiama subito il 155 Infostrada, per sapere dove puoi trovare Pro 365.

INTERNET

INFOSTRADA

[illegible] DALL'8 AL 11 APRILE AL [illegible] DI BOLOGNA I SITI [illegible]

EURO RSCG

FINO A 4 MILIONI PER ROTTAMARE UN'AUTO NON CATALIZZATA? TANTO DI CAPELLO.

Fino a **3 milioni** di sconto sull'acquisto di **CITROËN BERLINGO**

Fino a **4 milioni** di sconto sull'acquisto di **CITROËN**

Fino a **2 milioni** di sconto sull'acquisto di **CITROËN SAXO**

Esempi di prezzi già scontati, inclusa Polizza Azzurro per 1 anno (I.P.T. e spese di fatturazione escluse):

BERLINGO 1.4 X	XSARA BREAK 1.4 XP	SAXO Mille 3 porte
lire 19.940.000	lire 23.590.000	lire 13.870.000

POLIZZA AZZURRO CITROËN in caso di furto prevede: **sostituzione dell'auto** con modello identico o restituzione intero valore assicurato per passare ad altro modello Citroën, **auto sostitutiva** per 30 giorni in caso di riacquisto di una nuova Citroën, **marchiatura identicar** dell'auto, servizi **Banca Dati** e **Ritrovamento Patente.**

CITROËN
CITROËN. L'AUTO CHE TI PENSA

AUTOMARE
Via Dalmazia Pal. Maura
Tel.0182.540286
ALBENGA (SV)

VALLE ANDREA
Via Bartoli, 20-22
Tel.019.813716
SAVONA

DAL 25 AL 27 MARZO '99

OFFERTISSIME DA Margherita · CONAD
IL TUO MIGLIORE VICINO DI CASA.

L./kg 1.690

MELE MORGENDUFT

FINOCCHI

RISERVATO AI COLLEZIONISTI DE "LE PENTOLE DA GRAN CHEF", VENERDI' e SABATO GRADITE SORPRESE!

L./kg 1.690

- **BIVERA** Via Manera, 14
- **VALLECROSIA** Via C. Aprosio, 596 Via Don Bosco, 102
- **BORDIGHERA** Via Mameli, 7 Via Flli Biancheri, 14 Via S. Antonio, 20
- **OSPEDALETTI** Via Jonquiere, 21
- **SANREMO** Via Giovanni Borea, 74 Via Matteotti, 67
- **POGGIO DI SANREMO** Via Grossi e Bianchi
- **COLDIRODI** P.za S. Sebastiano, 37
- **TAGGIA** Viale Rimembranza, 22
- **ARMA DI TAGGIA** Via S. Francesco, 128
- **CIPRESSA** P.zza Mazzini, 5
- **S. LORENZO AL MARE** Via Vignassa, 31
- **IMPERIA** P.zza Mameli, 14 Via Garessio, 87 Via XXV Aprile, 25
- **PIEVE DI TECO** P.zza Cavour, 9
- **DIANO MARINA** Via C. Battisti, 89
- **ANDORA** Via C. Colombo Via Cavour, 46
- **ALASSIO** Via S. Giov. Bosco, 49
- **BORGHETTO S.S.** Via IV Novembre, 33/35
- **CERIALE** Via Pontelle, 68 Via Lungomare Diaz, 68
- **GARLENDA** Via Roma, 19/21
- **LOANO** Via Garibaldi, 150 Via Aurelia, 408
- **BORGIO VEREZZI** Via Matteotti, 58
- **SAVONA** Via N.S. del Monte, 48
- **CARCARE** Via Barrili, 127/129
- **STELLA SAN MARTINO** Via Teglia, 67
- **CELLE LIGURE** Via Aicardi, 41 Via Arecco, 34
- **PIETRA LIGURE** Via F. Crispi, 23
- **VARAZZE** Via Pero, 128 Via C. Battisti, 6 R
- **GENOVA BORZOLI** Via Borzoli, 119 R
- **GENOVA SEGATO** Via Linneo, 67
- **GENOVA PEGLI** Via Cesare Pavese, 128
- **GENOVA MANESSENO** Via Don Sturzo, 18
- **GENOVA** Via Cei, 36
- **CASELLA (GE)** Via Mandelli, 78
- **CAMPO LIGURE (GE)** Via Don Minzoni, 57

NEI SEGUENTI NEGOZI Margherita · CONAD

L'assessore conferma: non si farà. Ma il primo cittadino: avevi giurato il contrario

Santena, è scontro sull'ospedale

Tra il sindaco e D'Ambrosio

SANTENA. E sul progetto dell'Hopital francese a Santena, adesso, è scontro aperto fra Regione e Comune. Il via ai lavori? «La [illegible] sione edilizia è pronta, il terreno è destinato, manca solo la garanzia dell'accreditamento [illegible] Regione [illegible] può aprire [illegible] cantiere», dice il sindaco Benedetto Nicotra. «Niente ospedale e niente accreditamento, per ora. [illegible] far [illegible] quel [illegible] significa dover penalizzare Moncalieri [illegible] Carmagnola, allora dico no», replica D'Ambrosio.

L'ultima bagarre sulla storia infinita della clinica che dovrebbe [illegible] lungo la circonvallazione per Villastellone è esplosa alle 11 di ieri, quando Nicotra ha inviato a *La Stampa* e ai settimanali locali un fax [illegible] parole di stizza: «L'assessore D'Ambrosio - attacca il sindaco di Forza Italia, parlando di giornalismo che travisa le parole - mi ha giurato [illegible] [illegible] aver [illegible] detto "no" all'Hopital, nell'intervista rilasciata alla Stampa venerdì scorso». «Giurato cosa? Nicotra non ha capito - ribatte d'Ambrosio -. Io [illegible] il responsabile della sanità piemontese e confermo: per ora non si parla [illegible] nessun nuovo ospedale a Santena».

Anno settimo, [illegible] puntata. A quando [illegible] parola fine? Nell'incertezza che si trascina e fra [illegible] battaglie di parole, Michel Veillet, direttore generale della Société d'Investissement dans les Activites de Santè che deve realizzare l'ospedale, aspetta: «Credo nell'europeizzazione, credo nel progetto Santena, ma non intendo mettermi in mezzo a polemiche. Cominceremo i lavori quando ci sarà serenità e verremo accettati». Dunque punto [illegible] capo, si riparte dal '92. Cioè da uno studio (definitivo?) di fattibilità: il presidente della regione Ghigo e l'assessore D'Ambrosio hanno incaricato l'Agenzia regionale dei servizi «di valutare l'impatto che il nuovo ospedale avrà sull'Asl 8». «Perché nel '93 l'ipotesi era di realizzare una clinica privata - precisa l'assessore - poi tutto è cambiato, [illegible] una struttura [illegible] convenzione. E allora dico: ragioniamo. Come farei a mantenere [illegible] i bravi medici di Carmagnola e Moncalieri se i cittadini [illegible] Carmagnola e [illegible] Moncalieri andranno poi a Santena [illegible] farsi [illegible] nel nuovo [illegible]m francese?».

Per il sindaco Nicotra questa della Regione [illegible] una tesi inammissibile. Lui parla di «diversificazione dei servizio», dei mali cronici della [illegible] pubblica esistente, e sfodera le sue armi: «Ci sono [illegible] ricani che danno soldi ai francesi per fare un ospedale nel [illegible] territorio. Dovremmo forse [illegible] loro che sbagliano? Che [illegible] devono portare [illegible] Lombardia o in Veneto, quei soldi?». Che l'Hopital du Piemont a Santena sia un progetto positivo o un boomerang, [illegible] dipende [illegible] come lo si vuol considerare: «Io ci vedo [illegible] qualità di servizi, posti di lavoro, competitività con l'esistente - incalza Nicotra -. Competitività costruttiva. Non vogliamo creare doppioni, se ci sarà un accreditamento della Regione l'obiettivo è di alleggerire gli ospedali pubblici dalle tante domande dei cittadini che alimentano liste d'attesa interminabili».

Hopital significa oltre 200 mila metri quadri di una struttura ipermoderna, 4 piani, 366 letti. Poi un pronto soccorso, [illegible] megaparcheggio, un albergo per i parenti [illegible] ricoverati. «Non vogliamo [illegible] l'Asl 8 - insiste Nicotra - il nuovo ospedale servirebbe come supporto [illegible] tutte le strutture regionali, sul modello del Policlinico di Milano».

Come Michel Veillet, anche Giorgio Rabino, direttore dell'Asl 8, osserva i mari agitati: «Non sta a me esprimere [illegible] giudizio. Io dico solo che se la clinica francese avrà per noi un ruolo di concorrente, ci attrezzeremo per confrontarci nella qualità. Ma dico anche che i finanziamenti che la Regione darà all'Asl 8 [illegible] quelli del '97, 109 miliardi per la produzione. E se apre una nuova clinica quelle ri[illegible] saranno da dividere».

Marco Accossato

[illegible]

Il plastico dell'hopital francese che dovrebbe sorgere a Santena. Un progetto in discussione da anni, su cui in questi giorni l'assessore s'è pronunciato senza mezzi termini: se apre una struttura a Santena, ha detto, devo chiudere o ridurre Moncalieri o Carmagnola

I LETTI E LE SPECIALITA'

POSTI LETTO	366
LETTI DAY HOSPITAL	28
MEDICINA GENERALE	36
CHIRURGIA TORACICA	8
UROLOGIA	22
GINECOLOGIA	22
NEUROCHIRURGIA	23
CARDIOLOGIA	25
CHIRURGIA VASCOLARE	17
CHIRURGIA ORTOPEDICA	25
CHIRURGIA GENERALE E DIGESTIVA	33
[illegible] ENDOCRINOLOGICA	17
[illegible] OFTALMICA	22
[illegible] ORL	12
CHIRURGIA STOMATOLOGICA	12
CHIRURGIA PLASTICA E RICOSTITUTIVA	7
[illegible] GENERALE	9
[illegible] CARDIOLOGICA	6
[illegible] NEUROCHIRURGICA	5
RIABILITAZIONE NEUROLOGICA	22
RIABILITAZIONE GENERALE	22
RIABILITAZIONE CARDIOLOGICA	11

IN BREVE

Pi[illegible] [illegible] ASBURNIA VALLE D'AOSTA

E[illegible] si[illegible] la rottamazione del mobile

[illegible] Prestiti [illegible] tasso [illegible] [illegible] rottamazione degli arredi per chi acquista i caratteristici mobili della Valle Varaita. [illegible] acquirenti dovranno limitarsi a rimborsare soltanto [illegible] capitale, in rate [illegible]ili o semestrali. A pagare gli interessi dei prestiti provvederanno il Comune di Brossasco, ideatore dell'iniziativa, e le singole ditte venditrici. L'agevolazione è prevista anche per chi d[illegible] arredare locali pubblici, bar o alberghi. «Stiamo attraversando, [illegible] livello nazionale, un periodo di crisi - spiega il sindaco, Domenico Amorisco (nella foto) - le vendite di mobili e arredi stagnano e i nostri magazzini [illegible] sovraccarichi di manufatti. Di qui la necessità [illegible] risolvere tempestivamente il problema della collocazione della produzione annuale rimasta invenduta».

Olcese, la trattativa torna a[illegible]

NOVARA. Si spostano da Roma a Novara le trattative per la vertenza Olcese. Ieri al Ministero del Lavoro è stato deciso di costituire a Novara un tavolo di trattativa che sarà convocato dal Prefetto: vi parteciperanno Regione, enti locali, sindacato e industriali per trovare soluzioni alternative per i [illegible] lavoratori che perderanno il posto. Per questi c'è la concreta possibilità di ottenere 24 [illegible] di cassa integrazione.

Lezione [illegible] con Antonio Ricci

SANREMO. Antonio Ricci, autore [illegible] ideatore di successo di programmi televisivi, incontra oggi gli studenti di Sanremo sul tema «educazione [illegible] la satira: ridere [illegible] capire». L'incontro è fissato per le 10,30 al Palafiori [illegible] Sanremo nell'ambito della manifestazione del «World educational market». Il [illegible] marzo alle 20,30 Antonio Ricci verrà premiato con il «Delfino d'oro», ovvero l'«educational award» per il [illegible] primo libro «Striscia [illegible] Tv».

Iscrizioni [illegible] per il raduno Alfa R[illegible]

ALESSANDRIA. Si accettano ancora iscrizioni (tel. 0347-0702948) al raduno di primavera [illegible] domenica 28, organizzato dall'Alessandria Alfa Romeo Club e battezzato «Sulle strade dell'Ovadese». Possono partecipare vetture Alfa Romeo costruite non oltre il '75: il limite [illegible] vale per le sportive. Il ri[illegible] per i partecipanti [illegible] fissato tra le 9 e le 9,30 davanti alla concessionaria Alfa Romeo «Evoluzione» di Ovada, in via Rocca Grimalda. Il corteo partirà alle 10 per Cimaferle [illegible] giungerà ad Acqui alle 11,30: [illegible] sarà il tempo per una visita al centro storico, prima del pranzo all'hotel Nuove Terme. Quindi la carovana ripartirà alle 15,30 verso Rocca Grimalda e percorrerà la strada che tocca Visone, Prasco [illegible] Cremolino. Il rientro ad Ovada, per la premiazione, [illegible] previsto alle 18,15. Nella foto l'ultimo raduno a Savona.

Diciassettenne sparita da casa

CHIAVARI. Una ragazza di 17 anni Cristina Arena si è allontanata da casa martedì 16 scorso e da allora i genitori non hanno più notizie. Cristina [illegible] uscita da casa, in via Trieste, [illegible] le 19 dicendo che sarebbe andata [illegible] fare spese in centro [illegible] non [illegible] più [illegible]. La madre Dina Raggio e il patrigno Francesco Gatto hanno fatto stampare centinaia di volantini, distribuiti in tutta la cittadina, [illegible] l'appello alla giovane.

Trasporti europei convegno a Biella

BIELLA. Passa [illegible] Città Studi il futuro dei trasporti europei: domani, nel centro-convegni di Biella, si terrà [illegible] importante seminario sulle reti transeuropee, organizzato dal Comitato delle regioni dell'Ue. Fra gli invitati [illegible] ministro Enrico Letta, l'assessore regionale William Casoni [illegible] l'euro-dirigente Roberto Salvarani. Il summit servirà anche ad affrontare il problema della Pedemontana biellese, irrisolto da decenni.

[illegible] Il guado sul [illegible] adesso si [illegible] il nuovo ponte

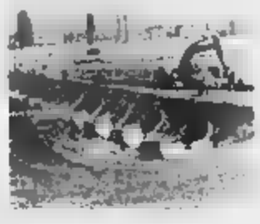

[illegible] Il guado sul fiume Tanaro ad Asti tocca ormai le due sponde (nella foto). L'attraversamento prefabbricato che consentirà il transito di veicoli e pedoni durante il rifacimento [illegible] ponte di corso Savona, [illegible] stato realizzato [illegible] grandi tubi metallici sui quali correrà la strada. Il ponte provvisorio, che è costato un miliardo e [illegible] circa, sarà percorribile da lunedì 31 maggio quando anche le strade di collegamento saranno ultimate.

Subito dopo l'impresa «Sacaim» di Venezia procederà all'abbattimento del ponte stradale e ferroviario di corso Savona e al[illegible] costruzione di quello nuovo (costo dell'opera 11 miliardi). L'intervento rientra nei piani di [illegible] in sicurezza della città dopo l'alluvione del novembre 1994.

Greenpeace: [illegible] I mondali di [illegible]

SAVONA. Greenpeace contesta il Mondiale Off-shore [illegible] Savona [illegible] chiede l'intervento del Governo per bloccare la prova prevista per [illegible] 23 maggio. I motori dei bolidi del mare potrebbero interferire sulla presenza dei cetacei. «Peggiore scelta, in tutto il Mediterraneo, non si po[illegible] po[illegible] fare». [illegible] zona della gara è infatti [illegible] delle aree più importanti per l'alimentazione e la riproduzione della balenottera comune, di grampi [illegible] globicefali.

Lavori in [illegible] [illegible] di Pasqua

IMPERIA. Sta già per scattare la «tregua» pasquale sull'Autofiori, con l'interruzione di tutti i lavori per facilitare l'afflusso nel tratto [illegible] Savona [illegible] Ventimiglia. I cantieri chiuderanno dopo il turno pomeridiano di domani e l'interruzione [illegible] proseguirà fino al 7 aprile compreso. Nel ponte festivo del '98, sui 114 chilometri dell'Autostrada [illegible] Fiori si era raggiunto un record di transiti: quasi [illegible] mila.

IL CASO

PRATICHE TRIBALI

Dopo le violenze [illegible] [illegible] bambina nigeriana e le dichiarazioni dell'assessore Lepri

Infibulazione, [illegible] appello della Procura

Aperta un'inchiesta: «Denunciate le mutilazioni»

L'invito è rivolto soprattutto ai medici contattati per interventi di amputazioni genitali sulle figlie di immigrati

La pratica dell'infibulazione [illegible] piuttosto diffusa in città. Sopra, il procuratore capo Francesco [illegible]

INCHIESTA sull'infibulazione in città. Voci, sussurri, segnalazioni arrivano da più parti. E ora la Procura ha deciso [illegible] andare a fondo [illegible] un problema che sta scatenando molte polemiche. [illegible] procuratore capo Francesco Marzachì lancia una sorta di appello, che [illegible] anche un invito preciso: «Sarebbe opportuno che chi, per un motivo o per un altro, è venuto a conoscenza di casi di mutilazioni [illegible] bambini si faccia vivo nei nostri uffici. E ci racconti tutto, indicando nomi e cognomi. Oppure ci scriva [illegible] ci informi di quello che [illegible]. E aggiunge: «Nessun medico, al quale si sarebbero rivolte famiglie per l'infibulazione delle figlie, ha creduto opportuno farsi vivo finora con noi».

In via Tasso c'è un fascicolo aperto, il titolare dell'inchiesta [illegible] il sostituto procuratore Giuseppe Riccaboni. L'ipotesi d'accusa per cui si procede contro ignoti è quella di lesioni personali gravissime. Sul suo tavolo sono arrivati gli atti del convegno «Figlie d'Africa mutilate», tenuto il 23 febbraio al circolo della Stampa. In quella occasione il professor Gargiulo, [illegible] Maria Vittoria, aveva detto che che «negli ultimi anni [illegible]o visto almeno dieci volte le terribili conseguenze di questa tradizione tribal[illegible] [illegible] [illegible] riferito di aver saputo da alcune donne che nella nostra città esistono riferimenti precisi per le straniere che continuano a sottoporsi alla mutilazione dei genitali».

Ed era stato indicato anche un caso: quello [illegible] una ragazza somala di [illegible] anni, con gravi complicanze legate alla pratica tribale, che si era recata al [illegible] Vittoria per essere curata, [illegible] aveva anche chiesto che fosse comunque salvaguardata l'infibulazione.

E poi all'inizio di [illegible] c'era stato l'episodio della bambina nigeriana di tre anni che frequenta un asilo del centro storico della città. Il caso era stato segnalato all'autorità giudiziaria dai medici dell'ospedale Regina Margherita, dove la [illegible] [illegible] stata portata per una infezione alle vie urinarie. I sanitari [illegible] avevano scoperto che [illegible] stata provocata dall'amputazione di parte degli organi genitali, probabilmente durante una vacanza in Nigeria.

E l'altro giorno l'as[illegible] all'assistenza Lepri, rispondendo ad [illegible] interrogazione, ha rivelato che dieci famiglie immigrate si sono rivolte a pediatri per chiedere interventi [illegible] mutilazioni genitali sulle loro figlie. L'assessore ha spiegato che i dati gli [illegible] arrivati da una cooperativa di mediazione culturale che opera al Sant'Anna. E subito Silvio Viale, dei Verdi, ha scritto all'Ordine dei medici per sollecitare un'indagine per verificare la dimensione del fenomeno. E di attivare un osservatorio al fine [illegible] sensibilizzare i medici a scoraggiare pratiche di quel tipo. La Procura si è messa in contatto ieri con l'assessore per conoscere il nome della cooperativa. Poi il magistrato cercherà di risalire ai medici che sono stati contattati. Si tratta di capire se esiste una pratica [illegible] [illegible] l'infibulazione, [illegible] sono soltanto casi isolati.

SAPER SPENDERE

Gemme «bombardate» Timore per [illegible] anello

SONO cristalli di rocca bombardati in un reattore nucleare». Se la ricorda bene, Linda, questa frase del gioielliere quando - anni fa - acquistò un anello in un negozio torinese. E ricorda anche di aver letto in passato qualche articolo sui «collier potenziali killer», proprio grazie alle gemme «bombardate».

E' preoccupata: «Rappresenta [illegible] rischio per la mia salute questo anello che mi piace molto? Altre gioie con le quali è stat[illegible] in contatto [illegible] diventate [illegible] loro volta pericolose? E inoltre tutto questo vuol dire che le pietre sono scadenti?».

Il dottor Sergio Della Valle, perito del tribunale per i preziosi, non ha dubbi sul fatto che le gemme di colore scadente spesso vengano sottoposte [illegible] trattamenti che ne migliorino la colorazione».

Spiega: «I metodi usati sono diversi e tra questi quello per "irraggiamento"; tra questi la scelta migliore [illegible] rappresentata dai "raggi gamma" che non inducono radioattività. E i mutamenti del quarzo sottoposti [illegible] questi raggi sono eccezionali: può assumere colorazioni del giallo, verde o viola. E' impossibile descrivere qui le tecniche sofisticate usate e i meccanismi che intervengono nei cambiamenti di colore [illegible] gemme, alcuni anche solo temporanei».

E che cos'è il «cristallo di rocca»? «Nient'altro che quarzo incolore».

Che il problema esista (anche se il f[illegible] non è certo [illegible] allarmante») lo dimostra che «in alcuni stati produttori di gemme, e tra questi Brasile e Thailandia, le autorità [illegible] [illegible] al problema [illegible] indaghino sull'uso eventuale [illegible] illecito di reattori nucleari (le radiazioni sono di solito generate dall'isotopo radioattivo cobalto 60) e facciano prove per individuare eventuale radioattività residua nella gemme trattate, che spesso decade [illegible] [illegible] passar del tempo».

Secondo l'esperto esiste un metodo "casalingo" - [illegible] [illegible] to del tutto affidabile» avverte - [illegible] consiste nel porre la gemma sospetta di radioattività per [illegible] notte sopra una pellicola fotografica».

[illegible]a subito insiste: «Una radioattività riconosciuta nociva si verifica [illegible] di rado. Con la "spettroscopia [illegible] raggi [illegible]a" [illegible] può determinare quanto durerà l'emissione [illegible] eventuali radiazioni e [illegible] [illegible] guenza stabilire quando le gemme possono essere messe in commercio senza alcun rischio». La lettrice dorma sonni tranquilli e indossi il suo anello [illegible] timore per la sua salute.

★ Una lettrice desidera fare cambiare la montatura [illegible] un anello «con un brillante di valore» [illegible] scrive: «Ci si può fidare oppure mi ritrovo una [illegible] montatura [illegible] un "nuovo" brillante più brutto o addirittura fasullo?».

Il dottor Sergio Della Valle [illegible] subito: «Si [illegible]a di un rapporto di fiducia [illegible] cliente e orafice. Un orafo, artigiano o commerciante, ha [illegible] professionalità [illegible] un nome da difendere, svolge [illegible] lavoro basato essenzialmente sulla fiducia e stima del cliente, sarebbe un folle se pensasse di sostituire un brillante con un altro [illegible] con una pietre imitazione. Se qualcuno facesse analizzare [illegible] brillante prima e dopo l'operazione, tutto verrebbe alla luce.

«Il consiglio alla lettrice, [illegible] non ha in mano una garanzia di vendita, [illegible] di [illegible] accertare [illegible] caratteristiche della pietra da un professionista qualificato. Quando si rivolgerà a una ditta per il cambio della montatura dovrà farsi rilasciare una ricevuta. E' vero, comunque, che non esistono prassi né [illegible] precise: l'unica garanzia è la serietà e il buon nome [illegible] un orafo o gioielliere».

★ Per Nora, [illegible] [illegible]. «Sbucciare, togliere semi e filamenti, affettare. Disporre le fette in [illegible] terrina. [illegible] un chilo di zucca, mescolare due bicchieri di acqua [illegible] mezzo litro di aceto e lasciare in infusione per [illegible] notte. Togliere [illegible] marinata, cuocere con 500 g di zucchero, profumo [illegible] cannella, buccia di cedro a listarelle. Cottura lenta, al mini[illegible] mescolando. Il [illegible]posto deve disfarsi e condensarsi».

Simonetta

In piazza d'Armi

Blitz dei carabinieri [illegible] quattro spacciatori

[illegible] parte della droga la tene[illegible] in tasca, il resto lo nascondevano vicino [illegible] [illegible]ti, nei cestini, nelle panchine [illegible] giardino pubblico. I controlli in piazza d'Armi dei carabinieri della compagnia Mirafiori hanno portato all'arresto quattro spacciatori extracomunitari e al recupero di 300 grammi di hashish. Il blitz l'altra [illegible] [illegible] le 20 e la mezzanotte, quando le pattuglie [illegible] carabinieri hanno circondato la zona attorno all'Onda, la struttura occupata dagli squatter al centro dei giardini di piazza d'Armi. Zona che da qualche mese si è trasformata in un punto [illegible] ritrovo per alcuni spacciatori e i loro clienti. Nascondere lo stupefacente non ha comunque evitato le manette a tre [illegible] ed un algerino, tutti clandestini. I loro nomi: Mohamed Merdass, 27 anni, Cheb Driss, [illegible] 35, Ohibe Klide, 19 anni [illegible] l'algerino Said Rafik, [illegible] 18.

Sul [illegible] [illegible] c'è [illegible] l'«effetto [illegible]

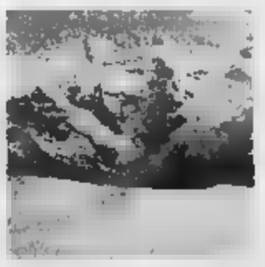

[illegible] Tredici anni dopo, l'effet[illegible] Cernobil [illegible] [illegible] ben presente nel ghiacciaio [illegible] Monte Rosa (foto) [illegible] è [illegible] [illegible] primo italiano ad essere studiato nell'ambito del progetto [illegible]peo «Alpclim». [illegible] quanto emerso ieri all'apertura del convegno sull'ambiente [illegible] la climatologia alpina. Ai [illegible] metri [illegible] Colle del Lys è [illegible] fatta una perforazione da cui si è ricavata [illegible] una «carota» di 80 metri di lunghezza [illegible] dieci centimetri di diametro. Le analisi hanno rilevato un elevato livello di tritio a 55 metri di profondità, che può [illegible] attribuito ai test nucleari in atmosfera dell'inizio anni [illegible], e [illegible] alto livello radioattivo (cesio 137) a 25 metri, imputabile alla catastrofe di Cernobil del 1986. Il convegno proseguirà oggi [illegible] domani con sessioni chiuse al pubblico.

Regione Piemonte

Ministero dell'Università e della Ricerca Scienifica e Tecnologica

Associazione CentroScienza

IX Settimana della Cultura Scientifica e Tecnologica

dal 21 al 29 marzo 1999

Incontri Conferenze Visite Guidate

Liceo Scientifico Statale «F. Vercelli»
L'OCCHIO
21 27 marzo
e 29 31 marzo
Via dell'Arazzeria, 6 - Asti

INCONTRO
Orario: 8.30 - 13.30
Per informazioni e prenotazioni:
Vanda Alfani - Tel. 0141 215370

Liceo Scientifico Statale «F. Vercelli»
L'ATOMO DI CARBONIO
dal al 31 marzo
Via dell'Arazzeria, 6 - Asti

MOSTRA
Orario: 8.30 - 13.30

Per informazioni e prenotazioni:
Gabriella Cacciabue - Tel. 0141 215370

Osservatorio Astronomico Torino
DAL SOLE ALLE GALASSIE
Istituto Tecnico «A. Avogadro», Corso S. Maurizio, 8 - Torino

CONFERENZE
Per informazioni e prenotazioni:
Walter Ferreri - Tel. 011 8101930

Liceo Classico Statale «G. e Q. Sella»
MUSEO ROCCAVILLA
27 marzo
Via Addis Abeba, 20 - Biella

MOSTRA
Ingresso libero
Orario: 10 - 18

Per informazioni e prenotazioni:
Loretta Quesia - Tel. 015 562594

CNR
Istituto di Metrologia «G. Colonnetti»
FORMAZIONE METROLOGICA
23 e 24 marzo
Area Ricerca «Mirafiori» - Istituto CNR
Strada delle Cacce, 73 - Torino

MOSTRA
Orario inizio: 8.30 - 9.30 - 14.00 - 15.00

Per informazioni prenotazioni:
Franco Lanza - Fax 011 3977347

CNR
Istituto Ricerca
per la Protezione Idrogeologica nel Bacino Padano
LA PROTEZIONE IDROGEOLOGICA
23 e 24 marzo
Area Ricerca «Mirafiori» - Istituto CNR
Strada delle Cacce, 73 - Torino

VISITA GUIDATA
Orario: - 17

Per informazioni e prenotazioni:
C. Tantaro, M. Arattano - Tel. 011 343574

CNR
Istituto Fitovirologia Applicata
ISTITUTO DI FITOVIROLOGIA APPLICATA
23 e 24 marzo
Area Ricerca «Mirafiori» - Istituto CNR
Strada Cacce, 73 - Torino

VISITA GUIDATA
Orario: 8.45 - 17.30

Per informazioni e prenotazioni:
Riccardo Lanzi - Fax 011 343809

Associazione ASSA
GLI STUDENTI E IL SITO MINERARIO DI BROSSO
28 marzo
Via delle Miniere 9, Lessolo - Fraz. Calea - Ivrea

MOSTRA E GUIDATA
Orario: 10 - 18

Per informazioni e prenotazioni:
Roberta Anau - Tel. 0125 58618

Scuola Elementare Statale di Tornaco
RECUPERO AMBIENTALE
27 marzo
Via Quintino Sella, 1 - Tornaco (NO)

VISITA GUIDATA
Orario: 10 -

Per informazioni:
Scuola Elementare Statale di Tornaco (NO) - Tel. 0321 846240

Politecnico di Torino
LA MEMORIA POLITECNICA
dal 22 al 26 marzo
Corso Duca degli Abruzzi, 24 - Torino

MOSTRA
Orario: - 18

Per informazioni prenotazioni:
Ester Basile - Tel. 011 5646129

ENEA Ente per le nuove Tecnologie, Energia e l'Ambiente
Centro Ricerche di Saluggia (VC)
RICERCA E INNOVAZIONE
24 marzo
Strada Crescentino - 13040 Saluggia (VC)

VISITA GUIDATA
Orario: - 16

Per informazioni e prenotazioni:
Giulia Menchetti - Tel. 0161 483396

Istituto Elettrotecnico Nazionale «Galileo Ferraris»
LABORATORI APERTI
al 26
Strada delle Cacce, - Torino

VISITA GUIDATA
Orario: 9 - 12

Per informazioni prenotazioni:
R. Berio, - Tel. 011 3919523/4

CeSMAP - Centro e Museo d'Arte Preistorica di Pinerolo
LA FISICA OTTOCENTESCA E CONTEMPORANEA
dal 20 marzo al 18 aprile
V.le Kennedy, 30 - Pinerolo (TO)

CICLO DI CONFERENZE CONFERENZE
Orario: Feriali 9 - 11 Festivi 10 - 12

Chiuso il 3-4-5- aprile
Per informazioni e prenotazioni:
I.T.I.S. Porro di Pinerolo - Tel. 0121 391311

Ministero dell'Università e della Ricerca Scientifica e Tecnologica
Regione Piemonte
Associazione CentroScienza
in collaborazione il Provveditorato agli Studi di Torino
e «La Stampa-Tuttoscienze»

STARLAB
IL CIELO PORTATA DI
dal 15 26 marzo 1999
Istituto Internazionale «Edoardo Agnelli»
C.so Unione Sovietica, 312 - Torino

PLANETARIO
Dal Lunedì al Venerdì dalle 9.00 alle 17.00
su prenotazione per le classi Scuola Media Inferiore
Prenotazioni: CentroScienza
Via San Francesco da Paola, 16 - 10123 Torino
Tel. 011 8394913
E-mail: centroscienza@extramuseum.it
www.extramuseum.it/centroscienza/

Ministero dell'Università e Ricerca Scientifica e Tecnologica
Regione Piemonte
Associazione CentroScienza
CSELT Gruppo Telecom Italia
in collaborazione con «La Stampa-Tuttoscienze»

CYBERDAY
LA GIORNATA DELLE RETI
26 marzo 1999

INCONTRO
ore 9.30 Auditorium
CSELT Via Reiss Romoli, 274 - Torino

Prenotazioni: CentroScienza
Via San Francesco da Paola, 16 - 10123 Torino
Tel. 011 8394913
E-mail: centroscienza@extramuseum.it/centroscienza/
www.extramuseum.it/centro

Istituto Internazionale «Edoardo Agnelli»
e in collaborazione con l'Osservatorio Astronomico di Torino,
il Gruppo Astrofili W.Herschel Torino,
il Gruppo Astrolili Monterrini

STELLE SULLA CITTÀ
Istituto Internazionale «Edoardo Agnelli»
C.so Unione Sovietica, 312 - Torino

CICLO DI CONFERENZE

Per informazioni:
Valter Rossi tel. 011 6198461
E-mail: agnelli@agnelli.it
http://www.agnelli.it/astra/settimana.htm

Info: CentroScienza Tel. 011 8394913
centroscienza@extramuseum.it www.extramuseum.it/centroscienza/

in collaborazione

LA STAMPA

tuttoscienze

il TRILLO
WIND
019.935.047

LA STAMPA

SAVONA
E PROVINCIA

Giovedì 25 Marzo 1999 — sv 35

REDAZIONE: SAVONA, PIAZZA MARCONI 8/6, TEL. 019.802.081 - STAMPA IN, TEL.
PUBBLICITA': PUBLIKOMPASS S.P.A. PIAZZA MARCONI 8/5, TELEFONO 019.81.48.87-81.11.82 / FAX 019.80.18.08

il TRILLO
WIND
019.935.047

Il governo approva il progetto Italgas

Funivie, disco verde per gli «Alti Fondali»

Stabilite dal ministero dei Trasporti le garanzie sul ripiano del deficit

SAVONA. Via libera del Governo al trasferimento delle Funivie nella darsena Alti Fondali. L'ultimo progetto presentato dall'Italgas ha ottenuto il benestare del ministero dei Trasporti che ha assicurato anche la sovvenzione annuale per il ripiano del deficit finanziario.

All'incontro hanno preso parte il vicepresidente della Provincia Carlo Giacobbe, il presidente della Port Authority Giuseppe Sciutto, il segretario generale Rino Canavese e i rappresentanti dei sindacati. «Per il progetto degli Alti Fondali - spiega Giacobbe - abbiamo ottenuto conferme dal ministero dei Trasporti. Anzi, il sottosegretario ai Trasporti Giordano Angelini ci ha invitato ad accelerare le procedure». Positivi anche i riscontri dal punto di visto economico. Afferma il sindacalista della Cgil Gianluigi Bellomi: «La movimentazione delle rinfuse rientra a pieno titolo nell'ambito dei trasporti pubblici e quindi potrà usufruire [illegible] sovvenzioni statali. Questi aspetti verranno approfonditi nell'ambito della conferenza Stato-Regioni che si svolgerà nelle prossime settimane. Nel frattempo attendiamo che [illegible] presidente dell'Authority presenti l'ultimo progetto della Funivie al Comitato portuale per la definitiva approvazione». L'intervento consentirà la salvaguardia anche degli aspetti occupazionali. La Funivie scenderanno da 236 a 184 dipendenti ma solo [illegible] un piano di prepensionamenti. [e. b.]

Carlo [illegible], vice presidente della Provincia

Ieri primo incontro di Celestino Farina con il legale di fiducia Carlo Risso

«La coca? E' stata un'idiozia...»

Disperato e sotto choc in una cella di Marassi

SAVONA. Disperato. Forse già pentito. Così è apparso ai suoi legali, ieri mattina [illegible] tribunale, Celestino Farina, bloccato [illegible] tedì in autostrada [illegible] due chili di cocaina. Poche parole mormorate a [illegible] voce, gli occhi rigati [illegible] lacrime: [illegible] commesso un'idiozia...».

Il resto del confronto con i giudici è coperto dal segreto istruttorio. Ieri si è trovato di fronte il [illegible] legale di fiducia, Carlo Risso, primo contatto dopo l'arresto da parte della mobile di Genova. Gli agenti hanno intuito di [illegible] di fronte a un presunto trafficante dalle caratteristiche atipiche, fuori dai clichè. Gli agenti non l'avrebbero nemmeno ammanettato. Dopo, il solito rituale prima [illegible] in una cella di Marassi.

Sulle ragioni che l'hanno spinto ad accompagnare Stefano Patri all'appuntamento con i trafficanti genovesi, solo ipotesi. «Era [illegible] tempo in difficoltà finanziarie. Problemi [illegible] liquidità - spiega un amico di Albisola - ma, almeno in apparenza, niente di drammatico. Magari la disperazione l'ha spinto a commettere un reato. Forse voleva aiutare qualcuno».

Qualcuno si sbilancia: «Era "stretto" dagli usurai, ricattato...». Ma mancano riscontri. Infine il gioco d'azzardo. Perdite sempre più pesanti, e alla fine la decisione di [illegible] la fortuna con la droga. L'avvocato Risso non [illegible] convinto: «Non credo sia un giocatore accanito. Può avere frequentato saltuariamente il casinò, [illegible] senza esagerare. Aspettiamo [illegible] esiti delle indagini. Ci sono ancora molti atti [illegible] compiere».

Celestino Farina, tra l'altro, [illegible] incensurato. Più misteriosa la figura di Stefano Patri che, in passato, [illegible] collezionato qualche denuncia. Nessun collegamento, però, [illegible] l'ambiente [illegible] trafficanti. L'ex materassaio da tempo [illegible] svolge alcuna attività. Era [illegible] più volte [illegible] casinò [illegible] Mentone. Negli ultimi anni mostrava forti disponibilità di denaro. In qualche occasione si faceva accompagnare a giocare [illegible] Celestino Farina che, al contrario, sembrava frequentare roulette e tavolo verde saltuariamente.

Il manager Celestino Farina

Gli arresti di Stefano Patri e di Celestino Farina sono stati convalidati ieri mattina dal giudice per le indagini preliminari genovese Anna Ivaldi. Gli atti relativi agli interrogatori [illegible] garanzia sono stati secretati dal pm. I due indagati avrebbero risposto alle domande del giudice (quindi [illegible] opponendo la facoltà di non rispondere) e avrebbero ammesso l'addebito, ovvero la contestata detenzione [illegible] quattro chili di cocaina.

Il gip ha disposto per la loro custodia in carcere. I due albisolesi sono stati riaccompagnati, dopo gli interrogatori, nelle celle di Marassi. Entrambi sono stati già sentiti dal sostituto procuratore di Genova Enrico Zucca, nell'immediatezza dell'arresto. Nei prossimi giorni verranno interrogati dal procuratore capo di Savona Vincenzo Scolastico e dal pm Alberto Landolfi.

[illegible]

[illegible] retroscena

I benzinai erano agenti travestiti

GENOVA. Si cerca il quarto complice nell'operazione antidroga della Mobile genovese che [illegible] portato, lunedì mattina, al sequestro di 4 chili di cocaina [illegible] all'arresto di Patri, Farina e del pregiudicato genovese Marco Galliano, 31 anni.

Le indagini della Mobile genovese erano cominciate qualche tempo fa in seguito alla sensazione di un considerevole aumento della richiesta di cocaina sul mercato cittadino. Gli investigatori avevano puntato l'attenzione su un personaggio in particolare, Marco Galliano, che sembrava alla ricerca di fornitori per un grosso quantitativo. L'uomo è entrato in contatto [illegible] i due [illegible] Albisola, accordandosi per la [illegible] della droga, quattro chili in tutto, da effettuarsi, come avviene sovente in questi casi, in un'area di servizio fuori città.

«A dir la verità, visti alcuni lontani precedenti dei due e la loro situazione attuale, avevamo l'impressione che tutto [illegible] dovesse risolvere in una sorta di truffa nei confronti di Galliano» commentano gli investigatori della Questura. Invece così non è stato.

Lunedì mattina Galliano che proveniva da Genova e i due che arrivavano da Savona si sono incontrati in un'area di servizio di Masone, sull'autostrada Voltri-Alessandria. Da tre giorni gli uomini della narcotici [illegible] appostati nella zona, travestiti da benzinai, pronti a far scattare la trappola. Patri ha depositato la droga in un cestino della piazzola di sosta che si incontra prima di arrivare all'autogrill, poi ha telefonato con [illegible] cellulare [illegible] Farina che si trovava con Galliano nell'area di servizio. I benzinai fasulli sono usciti allo scoperto, recuperando la cocaina e arrestando i tre. «La droga c'era davvero, anche se la metà di quella pattuita» raccontano gli investigatori. Gli altri due chili sono stati trovati nel corso delle successive perquisizioni ad Albisola, nell'abitazione di Farina e nel garage per la sua Jaguar. Le giustificazioni date dai due («Avevamo bisogno di soldi per giocare») non trovano credito presso gli inquirenti. [a. p.]

Blitz dei carabinieri

Extracomunitari presi a Cengio con soldi falsi

CENGIO. Bloccati due [illegible] tracomunitari a Cengio mentre cercavano di piazzare banconote da centomila lire risultate contraffatte.

I carabinieri ieri pomeriggio sono stati fermati da un commerciante al quale i due giovani (provenienti da Torino) avevano provato a rifilare una delle banconote false. I militari hanno così iniziato la [illegible] dei due, individuandoli [illegible] un'auto lungo la statale, nei pressi di [illegible] birreria. Sul veicolo sembra che i carabinieri abbiano [illegible] altre banconote.

Il fatto che i due extracomunitari provengano da Torino, confermerebbe un'ipotesi: la Val Bormida sarebbe considerata dalla malavita con base in piemonte una sorta di territorio «vergine». La [illegible] di furti [illegible] commissione, nelle tabaccherie e [illegible] attività commerciali lo confermerebbe. I due denunciati potrebbero aver svolto una sorta di operazione perlustrativa, per saggiare il terreno, in vista di colpi più redditizi. [m. ca.]

Ieri in piazza Diaz

Tabaccaio [illegible] in fuga [illegible] rapinatore

[illegible] Tentata rapina, ieri [illegible] ai [illegible] tabaccheria «Bosca» in piazza Diaz. Un giovane, che nascondeva il volto con [illegible] passamontagna e forse era armato, voleva impadronirsi dell'incasso [illegible] giornata, ma è stato [illegible] messo in fuga dal proprietario che ha reagito e lo ha colpito [illegible] un pugno.

L'episodio, sul quale sono ora in corso indagini da parte di carabinieri [illegible] polizia, è avvenuto [illegible] 20,30, alla chiusura del negozio. Il malvivente, alto un metro e 70 e d'età di [illegible] 25 anni, indossava, secondo il racconto fatto dal commerciante, un giaccone di colore verde. «Teneva qualcosa in mano - ha poi raccontato il tabaccaio - ma non sono riuscito a vedere se si trattasse di un coltello o [illegible] una pistola». Il bandito, dopo essere [illegible] colpito dal pugno, si è tolto il passamontagna ed è, quindi, scappato, facendo perdere le tracce in pochi minuti. Le indagini di polizia e carabinieri, che sono proseguite fino a tarda notte, non hanno dato alcun esito. [c. v.]

IL CASO

I DUE ALBISOLESI

Appassionati di sport

Patri, «mecenate» del ciclismo

[illegible] S. Celestino Farina è stato, sino [illegible] qualche tempo fa, [illegible] grande appassionato di volley. [illegible] parte, negli ultimi vent'anni, dei Consigli direttivi delle squadre femminili di pallavolo di Albisola Superiore.

E' [illegible] dirigente della «Esso», consulente dell'Acna ed è un esperto di import-export, specie nel [illegible] dell'interscambio di prodotti petroliferi. Incarichi di grande responsabilità, svolti in clima di fiducia e stima. E' il giudizio unanime [illegible] chi s'è trovato in contatto, per motivi di lavoro, [illegible] Farina.

Segretario dell'Unione Utenti del porto di Savona (da 20 anni) [illegible] consulente esterno per il settore [illegible] trasporti dell'Assoindustriali di Savona, ha fatto parte della commissione trasporti della Motorizzazione.

I familiari [illegible] rimasti senza parole. Parla la [illegible] suocera, Isabella Damiani: «Siamo [illegible] choc. Ho letto sul giornale [illegible] l'arresto [illegible] mio genero. Celestino [illegible] è una persona onesta, [illegible] alcun "vizio" [illegible] altro. Ci sembra impossibile che sia rimasto coinvolto in una vicenda del genere. Sicuramente è [illegible] equivoco, uno scambio di persona. Forse si è ritrovato, suo malgrado, [illegible] contatto con compagnie sbagliate. [illegible] lui è sempre stato [illegible] dello sport, [illegible] giovani. Un uomo lontanissimo, per cultura e valori, dal mondo della droga». L'ex moglie, Arabella, giocatrice di volley, l'aveva conosciuta sul parquet. Un matrimonio finito da tempo. Farina, [illegible] le dimissioni volontarie dalla «Esso», aveva aperto un'attività commerciale all'ingrosso ad Albisola Capo. Farina è un uomo riservato, tranquillo. Stimato, sino a ieri, da tutti.

L'ex commerciante Stefano Patri

Stefano Patri [illegible] stato direttore sportivo della squadra ciclistica «Vigevanese» di Albisola Superiore negli Anni '70; per gli atleti [illegible] vero «patron», regalava coppe e medaglie in occasione [illegible] dei premi da lui stesso istituiti. Seguiva tutte le [illegible] dei dilettanti, era un appassionato soprattutto del settore allievi. Da qualche anno, aveva abbandonato l'ambiente sportivo. Aveva un'azienda di produzione di materassi e un negozio collegato. [m. nu.]

[illegible] VICINI POSTO [illegible]

«Scossi e sbigottiti»

Celestino Farina [illegible] vent'anni il segretario dell'associazione Utenti [illegible] porto. Il presidente, Enrico Bertolo, è incredulo: «Voglio precisare che la figura di Farina, che non era un dipendente, ma che rappresentava per noi, da decenni, [illegible] sorta di factotum dalle ottime qualità professionali [illegible] e. Nessuna voce, [illegible] sospetto [illegible] parte nostra a proposito di una doppia vita o di qualcosa di sospetto. Voglio ribadire un concetto sempre valido: un uomo va considerato innocente [illegible] a sentenza definitiva. Abbiamo la massima fiducia negli inquirenti, attendiamo gli esiti dell'inchiesta prima di pronunciarci [illegible] merito. Sino a ieri, [illegible] nostro segretario, [illegible] potevamo che dirne bene». Il mandato di Celestino Farina scadeva a maggio. Difficilmente, salvo colpi di scena, sarà rinnovato. [m. nu.]

L'aiuto primario del San Paolo assolto dalle imputazioni più gravi di abuso d'ufficio [illegible] di peculato

Ortopedia, Iacovacci condannato a 6 mesi

Falso in concorso: il pm procederà nei confronti di altri 2 medici

L'aiuto primario Franco Iacovacci

SAVONA. Sei mesi di reclusione (condizionale) per [illegible]. Assolto dalle [illegible] di abuso d'ufficio [illegible] peculato, perchè il fatto non sussiste. Questa la sentenza [illegible] dal tribunale nei confronti dell'aiuto primario [illegible] Ortopedia [illegible] Traumatologia [illegible] S. Paolo Franco Iacovacci.

I giudici hanno inoltre disposto la trasmissione degli atti al pm perchè accerti l'ipotesi di concorso [illegible] falso dei medici Paolo Vanara e Graziano Piccardo, in relazione alla compilazione della cartella clinica del figlio di Iacovacci. Il tribunale non si [illegible] pronunciato [illegible] sulla richiesta di risarcimento danni avanzata dalla parte civile, l'Asl 2, rappresentata dall'avvocato Mauro Cerulli.

Ha detto il difensore dell'aiuto primario, l'avvocato Antonio Chirò: «Sono moderatamente soddisfatto. Il mio [illegible] assistito è stato assolto dalle imputazioni più gravi. Attendo di leggere le motivazioni delle sentenza, perchè l'imputazione di falso non mi convince. Ricorreremo certamente in appello».

L'avvocato Chirò aveva chiesto l'assoluzione di Iacovacci da tutti i resti. Dalla prima imputazione, [illegible] abuso d'ufficio, incentrata su un esame di risonanza magnetica presso un [illegible] milanese al quale sarebbe stata [illegible] [illegible] paziente privata dell'aiuto primario, su disposizione di quest'ultimo, a spese della struttura sanitaria nonostante non fosse ricoverata. Chirò: [illegible] competeva a Iacovacci il [illegible] della paziente, nè controllare se effettivamente era ricoverata. [illegible] trattato comunque di [illegible] doverso controllo post-operatorio».

[illegible] secondo abuso d'ufficio [illegible] il peculato contestati riguardavano presunte visite private effettuate dall'aiuto primario al San Paolo, durante [illegible] di servizio, [illegible] l'utilizzo [illegible] materiali [illegible] strumenti ospedalieri e dietro percezione di compensi [illegible] denaro dai pazienti. Chirò: «Si tratta di visite per attività pre o post operatoria, quindi dovute. Nessuno può dire che Iacovacci abbia ricevuto compensi di denaro. E comunque, essendo medico a tempo pieno, aveva il diritto di svolgere attività privatistica in ospedale».

Quindi il ricovero - secondo il pm «apparente» - del figlio al San Paolo, per lesioni subite dopo aver ricevuto una testata. A Iacovacci è stato contestato di aver attestato falsamente le condizioni di salute del giovane e il relativo stato di degenza, allo scopo di speculare sull'assicurazione. Chirò: «Il risarcimento di un milione è stato devoluto in beneficienza. Ci [illegible] testi, dell'accusa, che hanno visto il giovane ricoverato».

[illegible]

OLD STYLE
PRIMAVERA '99
IL TRADIZIONALE APPUNTAMENTO PER LA CASA
SCONTI FINO AL 50%
Via Nazario Sauro, 17r - SAVONA - Tel. 019.827.620
COM LAB

La giunta Ruggeri conferma la scelta dei parcheggi [redacted] pagamento in centro

Via Montenotte si ribella ai bus

Oggi in Comune delegazione di negozianti

SAVONA. L'Ascom accetta i nuovi parcheggi a pagamento ma non le corsie preferenziali dei bus. Il comitato dei negozianti [redacted] via Montenotte contesta il progetto del Comune di destinare la strada al transito dei mezzi pubblici e anche l'Ascom ha chiesto un incontro all'assessore Casaccia. Per difendere via Montenotte si sta mobilitando anche la V Circoscrizione.

Antonella Gulli, del comitato di via Montenotte si è subito messa in allarme: «Vogliamo parlare [redacted] l'assessore di persona, per renderci conto [redacted] progetti che intende portare avanti il Comune. L'idea di far transitare gli autobus in via Montenotte con una doppia corsia preferenziale era già stata formulata sei anni fa e subito accantonata per i gravi problemi che ne sarebbero derivati. La maggior parte dei negozi vi[redacted] grazie ai passaggio degli automobilisti e alcune attività come l'elettrauto senza il transito delle auto dovrebbero chiudere subito. Quindi faremo presente la situazione all'assessore Casaccia per evidenziare i nostri problemi».

Pietro Casaccia, assessore al Traffico

Anche l'Ascom, che aveva subito passivamente la manovra dei parcheggi si e invece mobilitata per salvare via Montenotte. Questa mattina all'incontro con l'assessore Casaccia parteciperanno non solo il comitato di via Montenotte ma anche i dirigenti dell'Ascom. E anche il consigliere della V Circoscrizione Franco Costantino ha subito presentato un'interpellanza: «Considerando che in via Montenotte esistono nume[redacted] parcheggi gratuiti [redacted] che riservare la strada ai bus potrebbe provocare pesanti ripercussioni sulle attività economiche, chiediamo di conoscere i progetti di viabilità dell'amministrazione. Inoltre contestiamo il modo di procedere della giunta comunale che pur avendo a disposizione un Piano del traffico procede [redacted] colpi di ordinanze».

Nel frattempo [redacted] sindaco Ruggeri conferma le intenzioni della giunta sui parcheggi a pagamento: «La nuova organizzazione della [redacted] prenderà il via come previsto dal primo aprile. I parcheggiatori e i vigili garantiranno informazioni agli automobilisti e nel parcheggio di piazza Mameli per 15 giorni saranno ancora utilizzabili le tessere magnetiche. La casetta dell'ex dazio sarà adibita a punto [redacted] informazione. Ritenia[redacted] poter garantire complessivamente un'offerta migliore, con la prima ora di sosta gratuita in tutta la città, parcheggi per i residenti e zone in cui i pendolari potranno lasciare l'auto [redacted] prezzi assolutamente irrisori. In piazza Diaz per il momento verranno eliminati i parcometri [redacted] favore della zona disco [redacted] successivamente la piazza verrà liberata dalle auto per dare decoro al teatro».

Intanto è polemica sul bollo di [redacted] mila lire che i pendolari sono costretti [redacted] pagare al Comune per il rilascio dell'abbonamento al parcheggio, che ha un costo di [redacted] mila lire. Praticamente un balzello su una gabella. [e. b.]

I vigili [redacted] alle Corradini

E in via Quarda i servizi sociali La Giunta ora avvia i traslochi

SAVONA. Il Comune prepara il trasferimento dei vigili alle Corradini. La giunta ha confermato il trasloco del comando della polizia municipale in periferia [redacted] per poter attuare questo proposito sarà indispensabile garantire il servizio per [redacted] ore al giorno.

Il decentramento dei vigili urbani è legato alla nuova pianta organica e all'assunzione di 7-8 vigili. Un provvedimento previsto da tempo ma rimasto sinora inattuato. Solo incrementando il numero dei vigili, infatti, la polizia municipale potrà effettuare quattro turni di lavoro, in modo da coprire l'intera giornata. Attualmente i vigili terminano il servizio all'una di notte mentre [redacted] le nuove assunzioni la sorveglianza verrà garantita 24 ore su 24. Il sindacato dei vigili ha vincolato il trasferimento alle Corradini alle nuove assunzioni. In caso contrario, la nuova caserma della polizia municipale rimarrebbe sguarnita durante la notte. Il trasferimento in periferia creerà comunque il problema [redacted] una mancanza [redacted] presidio del centro città. Per questo il Comune intende creare una postazione permanente nell'ex dazio [redacted] piazza del Popolo.

Una volta che i vigili urbani avranno liberato i locali di via Quarda (già sede della pretura) il Comune vi realizzerà la [redacted]va sede dei servizi sociali, accentrando in una sola unità operativa le attività amministrative e quelle di assistenza che [redacted] sono suddivise fra via [redacted] Amicis e l'asilo delle Piramidi.

Sempre in tema di traslochi, la giunta ha deciso di utilizzare i locali dell'ex circolo gastronomico «Della Rovere» per ospitare l'ambulatorio di via Milano. Una sistemazione che consentirebbe al Comune la creazione di un polo socio-sanitario nella sede della II Circoscrizione, [redacted] assistenti sociali e ambulatorio infermieristico. [e. b.]

La cerimonia sulla [redacted] «Serena II»

Oggi è la festa della polizia

SAVONA. Si svolge oggi la tradizionale festa della polizia. Ma a fare da palcoscenico alla cerimonia, a cui prenderanno parte il prefetto, Luigi Serra, e le massime autorità provinciali, civili [redacted] militari, quest'anno non saranno la sala consiliare della Provincia o il teatro Chiabrera: il questore, Rodolfo Venezia, che farà gli onori di casa, ha scelto il porto [redacted] la vecchia darsena.

A bordo della motonave «Serena II», ormeggiata davanti al terminal crociere (calata delle Vele), avverrà la tradizionale consegna di attestati di benemerenza ed encomi agli agenti che maggiormente [redacted] distinti nell'ultimo anno. Prima, però, il questore traccerà un bilancio dell'attività svolta dalla polizia nel '98 e ricorderà le operazioni più importanti portate [redacted] termine dagli agenti.

Non mancano, però, le polemiche. Diserteranno la festa i poliziotti aderenti [redacted] sindacati «Lisipo» [redacted] «Sap». Questi ultimi, ieri, hanno effettuato [redacted] referendum consultivo sul [redacted] del contratto [redacted] lavoro, i cui risultati si [redacted] oggi. «Dopo l'elemosina contrattuale - si l[redacted] in una nota - sarebbe veramente ridicolo sorridere [redacted] ascoltare [redacted] discorsi scontati, farciti [redacted] successi per autocelebrare una istituzione che non è in condizioni di garantire ai propri uomini neppure un grado accettabile di dignità professionale». [c. v.]

NOTIZIE FLASH

[redacted]

Una targa in memoria di [redacted] Vagnola

Oggi da «Claudio» si svolge [redacted] convegno dell'Isomar, l'associazione agenti marittimi di Savona e Imperia. Alle 18,30 alla presenza del presidente della Federagenti nazionale, Fanfani, [redacted] direttore generale Benvenuto, sarà consegnata alla vedova una targa alla memoria di Mario Vagnola, il noto imprenditore marittimo [redacted] recentemente scomparso.

[redacted] POPOLO

[redacted] vedere l'«Expo» e le rubano l'auto

Va all'«Expo» e le rubano l'auto. E' successo l'altra sera in piazza del Popolo [redacted] giovane donna di 24 anni, Federica B., residente [redacted] Savona, che ha poi denunciato l'accaduto alla polizia. [c. v.]

[redacted]

Domani l'ultimo saluto al geometra [redacted]

E' morto all'età di 66 anni, il geometra Giuseppe Dossetti. Lascia la moglie Ines (che era [redacted] a lungo titolare di un'edicola in via Genova nel quartiere di Vallorial e i figli Fulvio, Gianni e Giacomo. I funerali si svolgeranno domani mattina alle 10 in Duomo. [c. v.]

[redacted]

Tenta suicidio col topicida grave [redacted] giovane donna

Tenta il suicidio inghiottendo un topicida. E' successo ieri ad Albisola, protagonista una donna di 28 anni che [redacted] stata ricoverata in osservazione al San Paolo (i medici l'hanno sottoposta a lavanda gastrica). All'origine del gesto, secondo i primi accertamenti della polizia, sarebbe una crisi depressiva. [c. v.]

[redacted]

Enpa e Greenpeace in ansia per le balene

Greenpeace ed Enpa contro il mondiale offshore. Temendo che i potenti motori delle barche possano infastidire [redacted] balene, gli animalisti sono in allarme. L'Enpa chiede severi limiti nel per[redacted] e l'annullamento delle [redacted]cessive edizioni del mondiale. Secondo l'Authoritynella zona prescelta per il campo di gara transitano ogni anno [redacted] mila navi fra cui 400 petroliere e non sono mai state segnalete balene. [e. b.]

[redacted]

Ci vorrà il ballottaggio per il sindaco dei ragazzi

Sarà necessario il ballottaggio per stabilire il sindaco [redacted] ragazzi [redacted] Quiliano. Giorgia Zanuso e Rachele Bruzzone della lista «Per una scuola migliore» dovranno affrontare il turno del 29 marzo. [e. b.]

E oggi l'assessore Rambaudi viene interrogata dai consiglieri

«Vogliamo gli ambulatori»

Le Circoscrizioni contro Asl e Comune

SAVONA. Su ambulatori [redacted] asili nido si anima il dibattito politico. I presidenti delle cinque Circoscrizioni difendono i servizi territoriali mentre i consiglieri comunali oggi «interrogheranno» l'assessore Rambaudi sulla [redacted]icenda del cuoco-operaio.

[redacted] Le Circoscrizioni formuleranno una proposta a Comune e Asl per salvaguardare gli ambulatori di quartiere che svolgono un servizio essenziale soprattutto per gli anziani. Affermano i presidenti: «Le esigenze di bilancio e razionalizzazione della spesa non possono privare la città di servizi essenziali. Quindi ci faremo carico di presentare una proposta per la riorganizzazione degli ambulatori. Abbiamo l'appoggio di medici [redacted] famiglia e Consulto del terzo settore. Come minimo si tratta di conservare gli attuali ambulatori, garantendo la presenza di un medico di famiglia che offra la disponibilità per [redacted] giorno alla settimana. Il volontariato non può sostituirsi interamente agli obblighi dell'Asl. Il Comune dovrà mettere [redacted] disposizione locali idonei».

[redacted] Questo pomeriggio l'assessore ai Servizi sociali Lorena Rambaudi dovrà rispondere [redacted] quesiti della prima e terza commissione consiliare che si riuniranno in sessione congiunta. Si tratta in pratica di un Consiglio comunale in forma ridotta voluto da socialisti o Rifondazione comunista per verificare la vicenda dell'asilo nido di via Chiappino dove la carenza [redacted] personale aveva costretto il Comune [redacted] soluzioni di ripiego. Una convocazione che i ds non hanno gradito. [e. b.]

[redacted] CONFERENZA [redacted]

Guarire dipendenza da cibo

A Savona esiste da circa 4 anni «Overeaters Anonymous», un'associazione volontaria e gratuita di recupero dai disturbi dell'alimentazione, unica in tutta la Liguria. L'appartenenza è protetta dall'anonimato. «Oggi si [redacted]iste, purtroppo, ad una sempre maggiore diffusione - spiega Romilda Saggini, una delle promotrici - dei problemi dell'alimentazione, nei quali rientrano la bulimia, l'anoressia o, più [redacted] generale, l'impulso irresistibile a mangiare. Questi disturbi si mascherano a volte sotto varie forme: complessi legati all'aspetto del corpo o esigenze non reali di [redacted]magrimento, che innescano situazioni pericolose». Stasera alle 21, nella Sala Rossa del Comune, si svolgerà [redacted] riunione pubblica d'informazione sul tema «Dipendenza da cibo: una via per il recupero». Di norma le riunioni si effettuano ogni martedì alle ore 18 in via Naselli Feo 2, presso la sede del C.I.F. (davanti alla Clinica Rossello). [i. p.]

Per la Provincia

Dall'«Ulivo» [redacted]

SAVONA. Il centro-sinistra ribadisce la candidatura [redacted] Garassini. I partiti che orbitano nell'area dell'Ulivo si sono riuniti ancora una volta per parlare [redacted] candidature in vista delle elezioni provinciali [redacted] ne [redacted] scaturita l'ennesima investitura per il presidente uscente. Il documento [redacted] stato sottoscritto da ds, ppi, verdi, socialisti, Rinnovamento e Comunisti italiani. Manca per il momento l'assenso dei Democratici. Nel partito dell'asinello, appena fondato da Prodi, il dibattito [redacted] ancora vivace fra la componente di Balbo e quella [redacted] Raimondo. Afferma Luca Delbene in un comunicato: «La candidatura di Garassini [redacted] quella riconosciuta più forte [redacted] naturale per condurre la battaglia elettorale che è alle porte. Le [redacted] programmatiche saranno oggetto di approfondimento anche con Rifondazione comunista [redacted] Udr». Questi due partiti sono comunque intenzionati a presentare liste [redacted] candidature autonome, così come faranno Lega Nord e Alpazur. [e. b.]

Bar del tribunale

Presunta truffa [redacted] agli [redacted]

SAVONA. Una presunta truffa dietro la cessione del bar del tribunale. E' quanto è stato ipotizzato dalla procura della pretura di Savona, che ha chiesto il processo per i due [redacted] contitolari, Mario e Vilder R.

L'udienza [redacted] in programma oggi. Secondo il capo d'imputazione, i due avrebbero contrattato con Francesco L. e Giuseppina I. la cessione del 98% delle quote della società «F.lli Redanti», a cui faceva capo la gestione del bar, celando agli acquirenti che sulla concessione dell'immobile (di proprietà del Comune) gravava [redacted] discipli[redacted] secondo la quale la con[redacted] stessa era [redacted] carattere personale [redacted] non consentiva il sub-ingresso [redacted] qualsiasi titolo, senza la relativa autorizzazione comunale.

E ancora, celando che [redacted] previsto che gli arredi [redacted] locale (per i quali gli acquirenti si [redacted]no accollati le quote del leasing) alla scadenza del contratto sarebbero stati acquistati gratuitamente dal patrimonio del Comune. [f. p.]

In base a uno studio

L'occupazione [redacted] l'anno [redacted] 2,4%

SAVONA. Occupazione in lenta ripresa entro fine anno. E' la prospettiva che emerge da uno studio commissionato dalla Camera [redacted] commercio all'agenzia Explorer. [redacted] tasso di crescita più forte dovrebbe verificarsi nelle Regioni meridionali che potranno contare sugli stanziamenti del governo. Un intervento che dovrebbe produrre un aumento dell'occupazione pari al 4,6 per cento. A Savona l'occupazione dovrebbe aumentare del 2,4 per cento. Le assunzioni dovrebbero aumentare dell'8 per cento mentre i licenziamenti saranno pari al 5,8 per cento. Poco [redacted] dei due terzi degli assunti nei prossimi due anni [redacted] assorbiti dai servizi (commercio, alberghi, servizi alle imprese) mentre un terzo finirà nell'industria. Per quanto riguarda [redacted] qualifiche professionali, oltre il [redacted] per cento delle assunzioni riguarderà le attività di vendita, mentre il 20 per cento sarà a benefi[redacted] di operai specializzati. Le assunzioni di dirigenti saranno limitate allo 0,3%. [e. b.]

LETTERE [redacted]

Carige, il [redacted] assorbire la Carisa

E' stata fissata una assemblea dei soci proprietari della Carisa spa per il 6 e 7 aprile. In detta assemblea i soci (Carige 39,9%-Fondazione Carisa 59,55%-Banca Toscana 0,55%) delibereranno sul famoso art. 5 e prevedibilmente tenderanno a ripristinare l'obbligo della vendita di Carisa ad un'altra Cassa di Risparmio.Tralasciando che ciò sarebbe in spregio alla logica ed auspicata (ad ogni livello) libertà di circolazione delle azioni, tale mossa potrebbe porre in teorico vantaggio la Carige rispetto alla Banca Toscana anche se, sempre in teoria, potrebbe entrare in ballo la Cassa Risparmio Prato, altro Istituto [redacted] Credito del gruppo Monte Paschi Siena.

E non è mica finita: in seconda convocazione (o, più facilmente, nella stessa seduta per l'approvazione del bilancio) il socio [redacted] minoranza, purché in possesso di al[redacted] terzo delle azioni (e la Carige possiede il 39,9%) potrebbe addirittura deliberare, [redacted] alcuna giustificazione ed a norma del Codice civile - art. 2369 -, lo scioglimento del Consiglio di amministrazione della Carisa spa e sostituire immediatamente tutti i consiglieri con altri di propria fiducia, salvo opposizione dei consiglieri stessi e successivo giudizio. Potrebbe quindi, in teoria, allontanare immediatamente tutti i funzionari della Banca Toscana sempre [redacted] quelli di Carige e cambiare totalmente volto organizzativo interno alla Carisa.

Ormai chiunque ha capito che in questa vicenda è difficile trovare un nesso logico [redacted] commerciale e che tutto si gioca sul filo di leggi [redacted] norme vigenti; una battaglia che potrebbe vedere anche vittime: la Carisa, che rischia di sparire per sempre; i suoi dipendenti, che rischiano il posto di lavoro o almeno trasferimenti traumatici, prepensionamenti più [redacted] meno volontari e la [redacted] integrazione; i giovani in attesa [redacted] occupazione; il tessuto imprenditoriale e la locale comunità.

Infatti, mentre la Banca Toscana offre contanti, sviluppo in Liguria, Piemonte ed all'estero della Carisa (si parla [redacted] agenzie per almeno 70 nuove assunzioni), mantenimento dell'indipendenza giuridica della Carisa e conferma del carattere localistico, la Carige sta tentando faticosamente di pareggiare l'offerta finanziaria [redacted], per tutto il resto, tende ad un solo scopo: l'assorbimento della Carisa in Carige. Si tratta di due diverse strategie: la Banca Toscana intende formare [redacted] holding di banche, controllate ma indipendenti. [redacted] Carige intende proporre il sistema della banca universale (lei stessa, appunto), assorbendo chiunque altro. La richiesta di apertura [redacted] sportelli in Liguria da parte della Banca Toscana pare essere un preciso segnale alla Carige: con il marchio Carisa o da soli noi apriremo.

Dovrebbero prestare la massi[redacted] attenzione agli imminenti avvenimenti tutti i cittadini di Savona: è in gioco il destino della comunità. Ed anche, ovviamente, gli enti locali: potrebbe nascere un impoverimento irreversibile. E cosa dire di certe persone che siedono in Consiglio della Fondazione? E di chi, autorevole persona più volte sollecitata dai lavoratori, ha dichiarato di [redacted] voler intervenire nella specifica vicenda?

Francesco Lirosi, consigliere comunale, Savona

Scrivere [redacted] Stampa, piazza Marconi 3/6, Savona Per i fax: 019/810.971

NUMERI [redacted]

AMBULANZE (tutta la provincia)

113 Savona Soccorso

GUARDIA [redacted]

Notturna (dalle ore 20 alle ore 8), prefestiva e festiva (dalle ore 14 del sabato alle ore 8 del lunedì):

Distretto Savona: tel. numero verde 167.556.688 (da Varazze a Spotorno).

Distretto Pietra Ligure: [redacted] verde 167.556.688 (da Noli a Borghetto).

Distretto di Albenga: tel. numero verde 167.556.688 (da Ceriale a Andora).

Distretto di Cairo Montenotte e Valbormida: telefonare numero verde 167.556.688.

[redacted] DI TURNO

SAVONA

Sono di turno dalle ore 8,30 alle 19,30: *Alle Torrette*, via Paleocapa 3, tel. 851880. *Delle Erbe*, via Corsi 69, telefono 813120. *Di Legino*, via Bove 19, tel. 862025.

Il servizio notturno viene garantito dalle 19,30 alle 8,30 dalla farmacia: *Della Ferrera*, corso Italia 153, tel. [redacted] 827.202.

Sono inoltre reperibili:

[redacted]: *Sant'Ambrogio*, via L. Da Vinci [redacted].

ALBENGA: *Comunale*, via Milite Ignoto 4, tel. 53007.

ALBISSOLA MARINA: *Fontana*, via Sigliati 24, tel. 019.481818.

ALBISOLA SUPERIORE: *Albi 3*, via Saettone 76, tel. 489242.

BORGHETTO SANTO SPIRITO: *Comunale*, via Europa 33, tel. 971.013.

CAIRO MONTENOTTE: *Manuelli*, via [redacted] 75, tel. [redacted]

[redacted] *Nan*, via Libertà 3, tel. [redacted].

[redacted] *Assiratti*, via Fiume 2 (Borgo), tel. 690623.

[redacted] *Giovanni*, via Garibaldi 151, tel. 677171.

[redacted] *Ciglluti*, piazza [redacted] 87, tel. 564017.

[redacted] *Ursino*, corso Italia 10, [redacted] 019.748936.

PIETRA [redacted] *Finadri*, [redacted] della [redacted] (or. nott. 19,30 - [redacted] presidio da Borghetto S. Spirito a Varigotti).

[redacted]: *Cinniti*, piazza Colombo 1, tel. 019 745342.

VADO LIGURE: *Mazzadra*, via Aurelia 136, tel. [redacted]

VARAZZE: *San Nazario*, piazza XXV Maggio 11, tel. 934494.

STATO [redacted]

SAVONA [redacted] MARZO

NATI. Simone Catania. Luca Ferraris. Eleonora Nofroni. Marco Persico. Michela Persico.

MORTI. [redacted] Tincani, [redacted] anni, Savona, via Cadorna. I funerali si svolgeranno questa [redacted] alle 9,30 nella [redacted]sa di Legino. Mari[redacted] Briano, 67 anni, Savona, via Santuario. I funerali si svolgeranno questa mattina alle 9,15 nella chiesa di Lavagnola. Giuseppe Giudice, 74 anni, Albisola Supe[redacted], corso Ferrari. Trasporto diretto questa mattina [redacted] 9,45.

ATTIVITA' AMMINISTRATIVA.

[redacted] Consiglio comunale di Vado Ligure è [redacted] convocato per [redacted] 29 marzo [redacted] 17. All'ordine [redacted] giorno figura l'approvazione [redacted] aree disponibili ad ospitare circhi e Luna Park e il progetto definitivo del tracciato [redacted].

●Oggi al Collocamento di Alben[redacted] è prevista la selezione di un archivista che verrà [redacted] tempo determinato [redacted] Comune di Castelvecchio. [redacted] ditta Mariner cerca [redacted] carpentiere e [redacted] traccia[redacted] navale per l'assunzione immediata. Coloro che sono interessati [redacted] partecipare alla selezione dovranno presentarsi [redacted] collocamento con libretto di lavoro e [redacted]tellino [redacted]

DA NON PERDERE

[redacted]

Conferenza [redacted] teatro Domus

«In viaggio»: [redacted] il titolo della conferenza-dimostrazione sul lavoro teatrale svolto dagli allievi del Corso di aggiornamento nel settore di assisten[redacted] allo spettacolo gestito dall'Inforcoop. Appuntamento alle 20,30 al teatro Domus di salita del Grillo [redacted] Finale Ligure. [a. r.]

[redacted]

Gita a Cap Ferrat con la Ginestra

Il gruppo escursionistico «La Ginestra» della Valle di Vado organizza una gita [redacted] Cap Ferrat. Coloro che desiderano informazioni possono telefonare [redacted] numero 861795. [e. b.]

[redacted]

Comizio sulla sicurezza in [redacted]

«Sviluppo e sicurezza dei cittadini». Questo il tema che verrà affrontato questa [redacted] alle 21 alla società operaia cattolica [redacted] via Famagosta. Protagonista della serata, l'onorevole Luigi Florio sindaco di Asti, esponen[redacted] di Forza Italia. [e. b.]

IL CASO

[redacted]

Camera di commercio: si aggrava lo scontro Bertino-Borgo

E' «guerra» sulle nomine

Confcommercio ritira gli incarichi

Il presidente Confcommercio Bertino

SAVONA. Guerra senza esclusione di colpi nella [redacted] alla presidenza della Camera di commercio. Per sedare le liti, Confcommercio e Confesercenti hanno deciso [redacted] ritirare le nomine già effettuate lo scorso autunno. Il presidente in pecto[redacted] Vincenzo Bertino si era infatti trovato improvvisamente [redacted] dover fronteggiare l'ostilità di albergatori e bagni marini che facevano parte sue della delegazione. Non riuscendo a dominare i «ribelli», la Confcommercio ha deciso di rimettere in discussione le nomine, approfittando anche del fatto che molte altre categorie non hanno ancora ufficializzato i consiglieri per la Camera di commercio.

Ieri mattina la Confcommercio ha annunciato il «blitz» [redacted] comunicato stampa: «Il Consiglio generale è stato aggiornato sulle ultime delibere assunte [redacted] giunta esecutiva in relazione alle nomine del nuovo Consiglio [redacted]la Camera [redacted] commercio. In considerazione dei rallentamenti che si verificano nella definizione dell'intera vicenda, che registra anche ritardi nelle nomine da parte di alcune categorie economiche, la giunta esecutiva Confcommercio ha ritenuto opportuno ritirare d'intesa con la Confesercenti, le designazioni effettuate nel settembre del 1998, al fine di consentire una più organica rappresentatività degli operatori secondo scelte di presenza geografica [redacted] socio-economica della provincia».

Di fatto la Confcommercio intende [redacted] le nomine di Borgo, Mantellassi, Bertino, Adonide, Marco, Zino, Saccone. Visto che il candidato dei commercianti Vincenzo Bertino non riesce a ottenere l'appoggio di Borgo (bagni marini) [redacted] Mantellassi (albergatori), la Confcommercio ha pensato di azze[redacted] le nomine in modo da eliminare il dissenso.

Una procedura che non è stata certo apprezzata da Riccardo Borgo, che appare come il più accreditato concorrente di Bertino: «[redacted] sembra che sia stato commesso un atto di leggerezza. Le motivazioni che [redacted] addotte sono pretestuose perchè in realtà albergatori e bagni marini [redacted] assoluta[redacted] rappresentativi rispetto ai servizi e al [redacted]. [redacted] pare che la Confcommercio abbia deciso di seguire una procedura [redacted] tagliatori di teste che un tempo [redacted] certo nel costume dell'associazione. Ad ogni modo, la giunta della Confcommercio non penso possa revocare candidature che sono già state sottoscritte [redacted] inviate in Regione. Quindi adotteremo non solo misure di difesa [redacted] di attacco». Le altre categorie sono [redacted] al margine dello scontro che si sta combattendo fra i commercianti. Gli agricoltori presenteranno in Consiglio Fazio, la Cna Salati e Decia, la Confartigianato Grasso e Cerro, [redacted] mondo del credito Ingaramo, i sindacati Grignolo, gli Industriali Campostano, Sambin, Accinelli, Sabatelli. Ma la maggior parte di questi potenziali consiglieri non hanno ancora ricevuto l'investitura ufficiale in [redacted] di verificare l'esito della battaglia. [e. b.]

Consumi per 900 miliardi

Il comprensorio savonese ideale per avviare attività commerciali

SAVONA. Nel comprensorio savonese ogni anno si spendono quasi [redacted] miliardi [redacted] prodotti commerciali. Residenti e turisti fanno a gara nella rincorsa ai beni di consumo, dimostrando [redacted] propensione alla spesa superiore [redacted] quella delle altre province liguri. Il dato si evince da un'analisi effettuata dall'Università di Genova in vista dell'entrata in vigore della legge Bersani. Per poter mettere [redacted] pratica la liberalizzazione del commercio, la Regione ha messo a punto una verifica delle dinamiche studiando in particolare le zone in cui la domanda commerciale è più accentuata.

Il comprensorio savonese pare particolarmente propizio per le attività commerciali. Il bacino comprende oltre al capoluogo, i Comuni di Albissola Marina, Albisola Superiore, Stella, Quiliano, Vado, Bergeggi, Spotorno, Vezzi Portio [redacted] Noli per una popolazione complessiva di 108 mila abitanti. In questa zona il livello del reddito medio risulta superiore del 5 per cento rispetto a quello regionale. La spesa totale per i consumi commerciali, alimentari e non, viene stimata in 877 miliardi l'anno. In pratica i residenti spendono quasi 8 milioni pro capite mentre i turisti circa 6 milioni. Secondo i dati della Regione il bacino savonese esercita una forte attrazione rispetto alla zona di Arenzano [redacted] Cogoleto, almeno per quanto riguarda i consumi alimentari.

I dati della Regione evidenziano invece la scarsa potenzialità del bacino valbormidese dove il reddito medio è inferiore del 10 per cento rispetto alla media ligure. Tutto questo si riflette immediatamente sui consumi. La Valbormida chiede prodotti per 260 miliardi l'anno, con una spesa pro capite [redacted] poco superiore ai [redacted] milioni e mezzo. Molto più redditizio il Finalese dove la richiesta di generi di consumo ammonta a 375 miliardi l'anno, con una media di [redacted] milioni. [e. b.]

Basi a Varazze

Sgominato un traffico di auto rubate

VARAZZE. Un traffico di auto rubate fra l'Italia e il Marocco: macchine di media e grossa cilindrata portate nel parcheggio dell'aeroporto di Genova [redacted] in altre località rivierasche (Arenzano, Cogoleto, Varazze) in attesa del trasferimento (via terra) in Spagna dove, ad Algeziras, [redacted] imbarcate e traghettate fino a Tangeri.

E' stato sgominato dalla polizia marittima di Genova al termine di un'inchiesta che ha por[redacted] all'arresto di undici persone. A capo dell'organizzazione, secondo l'accusa, c'era Enrico V., [redacted] anni, genovese, attualmente latitante. Gli arrestati sono: Dario Botto, 32, di Racconigi (Cuneo); Luigi Parodi, 34, [redacted] Genova; Davide Spagnuolo, 29, di Masone (Genova); Luigi De Leo, 29, di Cervia (Provincia di [redacted]venna); Benito Lovaglio, 59, di Torino. E ancora i marocchini Najib Tounsi, 27 anni; Mansour [redacted] Haiboubi, 27; Redouane Moutalib, 29; Mustafa Bourns, 25. L'altro latitante è Abdel M., di 31.

Secondo gli inquirenti, il traffico di auto aveva base a Genova ed era gestito dagli italiani [redacted] collaborazione con i nordafricani. Gli stranieri avevano [redacted] compito di rubare le macchine in varie città del nord, le consegnavano ai corrieri italiani che le trasferivano a Nizza. L'organizzazione riusciva ogni [redacted] a portare in Marocco dalle dieci alle quindici auto, fornite di documenti falsi. [c. v.]

«Fiamme Gialle»

Telecomando «guidava» i videopoker

SAVONA. Continua l'operazione «Scala Reale» condotta dalla Guardia di finanza. Ieri sono stati effettuati i primi interrogatori, da parte del procuratore della pretura, Maurizio Picozzi, delle persone coinvolte in un vasto giro [redacted] gioco d'azzardo. Ora le indagini, dopo Savona e Riviera, si allargheranno in Valbormida e nell'entroterra.

Intanto emergono i primi particolari dell'inchiesta: alcu[redacted] videopoker sono stati «truccati»: con un telecomando si poteva infatti determinare la vincita [redacted] la perdita del giocatore. L'inchiesta di Savona si collega con il blitz condotto nel Levante dalla questura di Genova: «Dietro i videopoker ci sono sicuramente attività criminali più rilevanti, collegate alla criminalità organizzata - ha spiegato ieri [redacted] questore vicario di Genova Francesco Celentano - per questo la nostra operazione non è finita. Ora dobbiamo capire da dove vengono queste macchinette». L'indagine è affidata alla squadra mobile.

A Savona «Baschi Verdi» e finanzieri della 1a Compagnia hanno sequestrato 113 videopoker, mentre 25 baristi sono stati denunciati all'autorità giudiziaria. Oltre alle sanzioni penali, rischiano multe e la chiusura degli esercizi. La Guardia di finanza avrebbe già individuato i «vertici» dell'organizzazione che noleggia i videopoker in provincia di Savo[redacted]. [m. [redacted]]

L'incidente è avvenuto ieri mattina sulla superstrada di Vado all'altezza di Quiliano

Camion nel torrente: muore l'autista

La vittima è un autotrasportatore di Cicagna

Nella foto a destra il camion finito nel torrente. Sopra: la superstrada di Vado Ligure e qui a fianco Giancarlo Mancini

[redacted]. Incidente mortale, ieri mattina, sulla superstrada che collega Savona [redacted] Vado Ligure: la vittima è un [redacted]sportatore di Cicagna (provincia di Genova), Giancarlo Mancini, 63 anni, sposato [redacted] padre di due figlie, che è precipitato con il camion nel torrente Quiliano. L'uomo è poi morto sull'ambulanza che lo trasportava all'ospedale San Paolo.

L'incidente, la cui dinamica [redacted] in via di accertamento da parte dei carabinieri, è avvenuto po[redacted] prima delle 8. Secondo le pri[redacted] testimonianze, raccolte dai militari del reparto radiomobile, Giancarlo Mancini, alla guida di un bilico che trasportava cemento, aveva appena imboccato la superstrada in direzione Vado ligure, destinazione la ditta «Mantobit» dove avrebbe dovuto lasciare [redacted] carico.

Mentre percorreva un tratto rettilineo, all'altezza di Quiliano, l'uomo ha perso il controllo della guida. Il camion ha divelto oltre quaranta metri di guard-rail e poi è caduto nel vuoto: dopo un volo di [redacted] decina di metri, si è schiantato nel greto del torrente. L'urto è stato terribile [redacted] non ha dato scampo allo sfortunato autotrasportatore, che ha battuto violentemente [redacted] testa e ha anche riportato lesioni interne.

Sono [redacted]i alcuni automobilisti i primi [redacted] dare l'allarme e subito [redacted] scattato il piano [redacted] emergenza (coordinato dai centralinisti di Savona soccorso) che ha mobilitato due squadre di vigili del fuoco della caserma [redacted] via Nizza, carabinieri del reparto radiomobile e l'automedica del San Paolo, con un medico e un infermiere che hanno prestato le prime cure al ferito. Tutto è stato, però, inutile. Giancarlo Mancini [redacted] morto sull'ambulanza, poco prima dell'arrivo in Pronto soccorso.

La notizia [redacted] tragica scomparsa dell'autotrasportatore [redacted] è rapidamente diffusa nella zona della Fontanabuona [redacted] l'uomo era molto conosciuto. Aveva fatto l'autotrasportatore in proprio per molti anni, prima di essere [redacted] dalla [redacted] De Martini, il cui titolare è anche proprietario del [redacted]tributore da[redacted] «Ip» [redacted] Cicagna. La moglie di Giancarlo Mancini, Roberta, aveva un negozio di pasta fresca e una delle due [redacted]glie, Maria Rosa, [redacted] nella banda del paese. I funerali non sono stati ancora fissati.

Claudio Vimercati

I primi risultati dell'autopsia eseguita al S. Paolo

Donna morta in ospedale esclusa l'ipotesi embolia

SAVONA. Non sarebbe [redacted] un'embolia a uccidere Mariuccia Tincani, 51 anni, residente a Legino in via Cadorna, morta martedì mattina all'ospedale San Paolo dove [redacted] ricoverata in attesa di [redacted] operata per la frattura a una caviglia.

Lo ha stabilito, ieri, il medico legale che ha eseguito l'autopsia, richiesta dagli stessi sanitari del reparto di Traumatologia (non c'è alcuna inchiesta giudiziaria). Stando [redacted] quanto trapelato sarebbero state «le pregresse gravi condizioni di salute» [redacted] non dare [redacted]po alla donna ritenuta dai medici del reparto «paziente [redacted] rischio». Gli esiti definitivi dell'autopsia si conosceranno comunque fra qualche settimana.

Mariuccia Tincani, sposata, e madre di due figli (Paolo [redacted] Mauro), [redacted] ricoverata all'ospedale San Paolo, sabato scorso. Una banale caduta, le aveva procurato la frattura a una caviglia. L'intervento [redacted] previsto nel giro di due, tre giorni, non appena i medici avessero deciso in base alle analisi, se operare [redacted] l'anestesia totale [redacted] lombare. Un intervento di routine che gli ortopedici savonesi eseguono quotidianamente senza [redacted] tipo di problema anche se nel [redacted] della paziente [redacted] Legino, le condizioni gravi di salute, preoccupavano i sanitari.

L'altra mattina, la donna [redacted] morta all'improvviso. Erano da poco passate le 7 quando gli infermieri d[redacted] reparto hanno tro[redacted] Mariuccia Tincani, esani[redacted] nel letto. Inutili [redacted] tutti i tentativi di rianimazione.

I funerali della donna sono già stati fissati. Si svolgeranno qu[redacted] alle 10, nella chiesa parrocchiale di Sant'Ambrogio, a Legino. La salma sarà poi tumulata nel cimitero di Zinola. [c. v.]

Per il «caso Panorama»

Blitz a Loano negli uffici di Antonio Fameli

LOANO. «Hanno sequestrato solo qualche documento, non c'era nulla di importante ai fini delle indagini»: così Graziano Aschero, legale [redacted] Antonio Fameli, commenta il blitz della Guardia di finanza di Albenga [redacted] Loano che martedì ha perquisito abitazioni e uffici che, in qualche modo, fanno capo al faccendiere loanese. La procura della Repubblica di Savona ha disposto il blitz per andare a fondo alla vicenda Panorama, l'ex albergo di Borgio Verezzi al centro [redacted] una intricata vicenda di compravendita immobiliare con tante di truffe. Ma nel miri[redacted] Finanza c'è anche [redacted] fatto che Fameli, che risulta fallito in Italia, ha dimostrato nei giorni scorsi a Montecarlo, dove era stato arrestato, di poter disporre [redacted] svariati miliardi all'estero. Soldi che sono stati sottratti ai creditori? E' [redacted] delle domande che si sono poste gli investigatori. [s. p.]

Da Costa Design: Passione Arredamento

Romeo Da Costa presenta quest'anno presso lo stand allestito all'interno di Expo Savona 99 una galleria d'arte con esposizione di opere di otto artisti savonesi, per nascita [redacted] per adozione.

- Perché questa scelta?

"Per diversi motivi: a partire da un forte amore per l'arte in generale, volevo sottolineare la similitudine fra arte [redacted] "arredamento curato", in particolare per quanto riguarda la durata nel tempo".

- Ciò è reso esplicito dalla frase scritta [redacted] mano nella grossa cornice all'interno dello stand: 'La mia passione è per le cose che restano nel tempo'...

"Sì, mi premeva far capire che per me l'arredamento è inteso come passione, non come semplice attività lavorativa, [redacted] quindi, applicando questa passione, tendo [redacted] definire ambienti molto curati, che riescono così a rimanere attuali nel tempo come un pezzo d'arte.

ECCO GLI ARTISTI [redacted]

[redacted] - Artista savonese. Espone una scultura in gres dal titolo "I ganci dell'amore" (1983).

NICOLO' ACCAME - Giovane artista di Pietra Ligure. Utilizza per le sue opere materiali di recupero, espone due dei suoi bellissimi "Cassetti memoria".

CARLOS CARLÈ - Artista argentino, risiede ad Albisola. Espone 2 sculture in gres dal titolo "Colonna" e "Sfera".

[redacted] VEGAS - Artista argentina, risiede ad Albisola. Presenta un meraviglioso arazzo di lana e seta.

G. [redacted] - Artista nato a Castelsangiovanni (Piacenza), risiede ad Albisola. Espone un quadro (gentilmente prestato dalla Galleria 'La Navicella') dal titolo "Luna d'agosto e pesci".

[redacted] - Artista svedese, risiede [redacted] Savona. Espone due sculture intitolate "La valigia per ciechi e vedenti".

CLAUDIO [redacted] - Nato in Canada, risiede a Savona. Espone uno dei suoi prestigiosi pezzi in ceramica, dal titolo "Odalisca".

GIORGIO MOISO - Artista savonese. Espone un quadro dal titolo "Il dubbio del poeta".

Romeo Da Costa e i suoi collaboratori vi attendono nei due punti vendita di Albisola Capo in via del Cantau [redacted] Albisola Marina via Aurelia.

LUNEDÌ tuttosoldi

I supplementi de LA STAMPA *Una settimana ricca di tutto.*

PAOLO OSTILIO - IL

Cosa c'é dentro la Pasqua?

Offerta valida
dal 23 Marzo al 3 Aprile

SIAMO APERTI
DOMENICA 21 E 28
E LUNEDI' 29 MARZO
ORARIO:
DALLE 9 ALLE 21

Alcuni esempi:

AGNELLO NAZIONALE
INTERO ■ META'

27.900
€ 14,41

MUMM
CORDON ROUGE
LT. 0,75
AL LT. L. 37.200

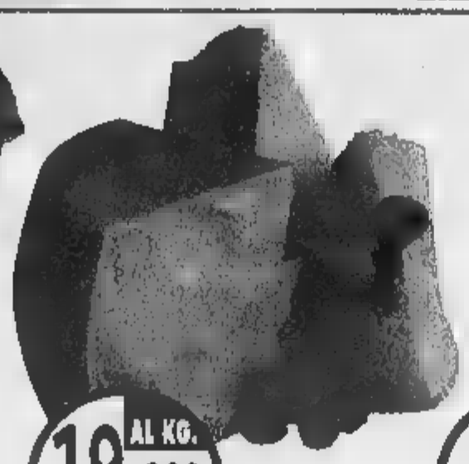

19.900 AL KG.
€ 10,28

PARMIGIANO
REGGIANO

5.490
€ 2,81

CLASSICO
KG. 1

UOVO AL LATTE
MOTTA
GR. 200
AL KG. L. 38.950

7.790
€ 4,02

9.290
€ 4,80

UOVO AL
BAULI
GR. 210
AL KG. L. 44.238

AD EVENTUALE SCORTE

ipercoop

Ipercoop Savona Corso Ricci- Tel. 019/84061

La Stampa - Abbonamento '99

1 3 mesi di abbonamento perché è in regalo

www.lastampa.it E-mail: abbonamenti@lastampa.it

Se vi abbonate per 12 MESI e pagate in un unico versamento, avrete 1 MESE *di lettura gratis in più*, perciò il vostro abbonamento durerà 13 mesi.

Con l'abbonamento ogni copia costa solo 1.000 LIRE come dire 3 *copie al prezzo di* 2

A ciascuno il suo abbonamento.

Amate la comodità e il risparmio? La Stampa ha la formula che fa per voi:

- con **l'abbonamento postale,** ricevete La Stampa a casa insieme alla vostra posta. Ogni copia vi costa solo 1.000 lire;
- con **l'abbonamento edicola,** valido solo in Piemonte e Valle d'Aosta, potete ritirare La Stampa dal vostro edicolante all'ora che preferite, sempre a 1.000 lire;
- con **l'abbonamento metropoli,** chi abita a Torino città può ricevere La Stampa a casa entro le 7,30 al prezzo di 1.200 lire a copia.

Si vince ogni mese.

Abbonarsi porta fortuna. **Se vi abbonate fra il 1° novembre e il 30 aprile,** infatti, parteciperete ogni mese all'estrazione di 100 premi per 6 mesi. Quindi, prima vi abbonate, più possibilità di vincere avete.

In palio ogni mese:

■ una FIAT BRAVA • 3 PC multimediali portatili • ■ biciclette a motore Scoiattolo • 2 fotocamere digitali • 1 viaggio in Tunisia per 2 persone ■ 15 kit satellitari completi ■ 20 telefoni cellulari • 11 televisori portatili • 45 confezioni di vini.

Come e dove abbonarsi.

Per sottoscrivere l'abbonamento postale o metropoli potete fare richiesta:

- per telefono allo 011-56.381;
- per posta a La Stampa, via Roma 80, 10121 Torino;
- per fax al n. 011-56.27.958.

Per l'abbonamento edicola, rivolgetevi al vostro edicolante.

Come pagare.

- Tramite **conto corrente** postale n. 950105;
- **con bonifico bancario** sul conto n. 12601 intestato a La Stampa presso l'Istituto Bancario San Paolo di Torino;
- con **carta di credito** telefonando al n. verde 167-233383;
- direttamente agli **sportelli del Salone de La Stampa,** via Roma 80, Torino.

Si può scegliere di pagare in 3 rate o in un unico versamento.

167-233383

Aut. min. pcb.

LA STAMPA

LA BUONA ABITUDINE DEL RISPARMIO QUOTIDIANO

Le minoranze: «Cittadini tartassati»

Alassio approva il bilancio 1999

ALASSIO. «Qualunque cosa si dica questo è un bilancio serio. Il Comune è autonomo in tutti i sensi ed i necessari mutui [illegible] coperti ampiamente perché ci sono le potenzialità». Parola del vicesindaco-assessore alle finanze Roberto La Florio, che ha illustrato il bilancio di previsione (approvato lunedì sera in Consiglio comunale) e lo ha difeso di fronte agli attacchi della minoranza.

Come ha anche spiegato il sindaco di Alassio Roberto Avogadro «l'amministrazione guarda con attenzione e particolare sensibilità al turismo, allo spettacolo e alla cultura investendo molto in questi settori». Tra gli altri finanziamenti consistenti inseriti a bilancio ci sono i 9 miliardi e 400 milioni per le spese di personale (in base al nuovo contratto di lavoro per i dipendenti che comporta un maggiore esborso da parte del Comune), i 5 miliardi per l'installazione dell'impianto di pretrattamento in zona Sant'Anna, primo stralcio previsto per la depurazione delle acque, i circa 1.500 milioni che serviranno per la revisione, messa in sicurezza per legge e sostituzione di strutture, cavi ed impianti interni al municipio ed il mezzo miliardo per il completamento della bocciofila.

«Per il turismo, contando annessi e connessi come per esempio le manifestazioni culturali, spenderemo quasi 1.800 milioni. I 5 miliardi dell'impianto di pretrattamento verranno interamente finanziati con l'emissione di Bot come già annunciato. Per quanto riguarda le spese di personale rappresentano il 31 per cento delle entrate e quindi incidono in maniera più limitata rispetto agli altri comuni dove sono in media il 45-50 per cento. Alcune spese che troviamo a bilancio sono spese "una tantum" e quindi non le troveremo più nei prossimi anni», ha detto Roberto La Florio.

Per quanto riguarda le critiche dell'opposizione il vicesindaco le ha definite «illazioni, statistiche non veritiere» perchè ad Alassio «la maggior parte delle entrate arrivano dai non residenti ed i conteggi fatti sono basati solo sulla popolazione residente».

I consiglieri della lista «Cara Alassio», Paolo De Feo (capogruppo), Renzo Rossi (Ppi) e Angelo Iebole (Pdci) si sono lamentati (in un comunicato stampa) del fatto che la «pressione tributaria per i cittadini di Alassio aumenterà considerevolmente. L'indebitamento di ogni abitante passerà da 4.700.000 a 5.400.000. Grazie alla allegra amministrazione del denaro della comunità da parte dell'amministrazione leghista».

L'opposizione prosegue citando qualche esempio: «Per 10 spiagge libere e 4 stabilimenti balneari si prevede un utile di 35 milioni. Sono previsti costi sociali e contributi per manifestazioni da elargire alla Gesco Sport pari a 1.300 milioni senza considerare ulteriori prevedibili dall'ufficio turismo (750 milioni di budget)». La minoranza contesta anche la proposta di ampliare l'oggetto sociale della Gesco Sport che potrà operare anche all'estero. «L'amministrazione ha la memoria corta, ha venduto la farmacia, che procurava ricavi, sostenendo che il Comune non deve fare il commerciante ma lo fa con la Gesco Sport procurando debiti».

Alassio, il sindaco Roberto Avogadro

Massimo Boero

L'uomo ricorda solo di aver colpito il fratello dopo la lite per il posteggio

Perizia psichiatrica per Gamba

La richiesta della difesa, arresto convalidato

SAVONA. E' stato convalidato dal gip Francesco Mahoni l'arresto di Flaviano Gamba, il quarantasettenne di Loano che domenica ha ferito a colpi d'accetta il fratello Mario, 44 anni e la cognata Rosaria Mirabella, di 36.

Il giudice si è riservato sulle misure cautelari da applicare. Lo stesso difensore, l'avvocato Luca Vecchiato, ha chiesto che il suo assistito venga sottoposto, se dovrà stare in carcere, ad un regime di massima sorveglianza, per evitare che possa commettere atti autolesionistici. Ha detto Vecchiato: «Rimandiamo ogni ulteriore istanza circa le misure più idonee ad adottare all'esito della relazione medico-psichiatrica». La perizia è stata chiesta ufficialmente ieri dalla difesa, con incidente probatorio. Nei prossimi giorni il gip nominerà un consulente d'ufficio.

L'interrogatorio di Flaviano Gamba è durato all'incirca un'ora. L'uomo ha ammesso di aver colpito con l'accetta (dalla parte del dorso, ha precisato il difensore) il fratello, a seguito della lite, di una ennesima provocazione secondo la difesa, legata ad una questione banale: il parcheggio del furgone. Mario avrebbe invitato Flaviano a posteggiarlo meglio, a fare in fretta a spostarlo... «Ho preso la prima cosa che ho trovato a portata di mano, purtroppo l'accetta, e l'ho colpito» avrebbe detto l'indagato del duplice tentato omicidio.

Dopo l'aggressione, il bulo, Gamba non si ricorda di aver colpito anche la cognata, della presenza dei nipotini, dell'arresto da parte dei carabinieri, dell'interrogatorio del pm. «Era in uno stato confusionale, nonostante siano ormai passati tre giorni dall'accaduto. Ciò è fonte di grande preoccupazione per noi» ha detto ancora Vecchiato.

Il difensore, quanto alle motivazioni, parla di banali questioni di vicinato. Di una situazione di tensione, prolungatasi nel tempo, dalle quale resterebbero fuori ragioni economiche (il campeggio della madre sarebbe stato lasciato in eredità a 4 degli 8 fratelli; il testamento sarebbe stato impugnato, il tribunale avrebbe diviso la proprietà in otto parti). Nel frattempo starebbero migliorando le condizioni di Mario Gamba e di Rosaria Mirabella. Quest'ultima ieri è entrata in sala operatoria, dove le sono stati ridotti alcuni ematomi. **[f. p.]**

Un'immagine dell'arresto di Flaviano Gamba nella casa del suocero

Eroina

Arrestati due stranieri

ALBENGA. Ali Ritzgi, 29 anni, tunisino è stato arrestato per spaccio di eroina. Con lui, per concorso, è stato arrestato anche Mohammed Zid, 31 anni, algerino. A portare in carcere i due sono stati gli uomini della polizia di Alassio al comando del commissario Anna Maria De Rosa dopo una indagine durata più di un mese. Secondo gli investigatori Ali Ritzgi sarebbe uno dei principali fornitori di una dei tanti piccoli spacciatori extracomunitari che bazzicano l'Albenganese. Al tunisino, arrestato in via Piave (alla vista degli agenti ha ingoiato una dose di eroina e ha cercato di disfarsi di altre dosi), sono stati sequestrati due milioni, parte trovati nelle tasche e parte recuperati in un cascinale a Loano dove il giovane è domiciliato. Oltre alla droga sequestrata contro Ritzgi ci sarebbero numerose testimonianze di giovani tossicodipendenti di Albenga che lo indicano come fornitore. **[s. p.]**

NOTIZIE FLASH

[illegible]

Un incendio devasta i boschi di Paravenna

Sono due gli ettari di bosco e di macchia mediterranea inceneriti da fiamme di probabile origine dolosa divampate in località Paravenna. Sul posto sono intervenuti i Vigili del fuoco che hanno impiegato due ore per spegnere il rogo. **[r. sr.]**

CERIALE

Una bomba a mortaio rinvenuta in Valle Iba

Un bomba da mortaio dell'ultima guerra è stato fatto brillare l'altro pomeriggio dagli artificieri nella valle Iba. Il residuato bellico è stato individuato dai vigili urbani. **[r. sr.]**

LOANO

Regolamentazione dell'Ici in Consiglio oggi alle 17

Piani particolareggiati, ampliamento del parco ricreativo Rocca, regolamento dell'Ici. Sono alcuni dei temi all'ordine del giorno del Consiglio comunale di Loano che si riunisce oggi alle 17. In discussione anche 5 interpellanze del leghista Maurizio Strada. **[a. r.]**

NOLI

Controlli nei cantieri edili scoperti lavoratori in nero

Numerosi controlli in cantieri edili ieri fra Noli e Vezzi Portio. I carabinieri e l'ispettorato del lavoro hanno trovato soprattutto extracomunitari non in regola con il permesso di soggiorno ed altre irregolarità. Si profilano denunce per lo sfruttamento degli extracomunitari. Sono state fatte multe da 30 milioni anche per pensionati che lavorano in nero. **[a. r.]**

PIETRA L.

Una variazione al bilancio per l'[illegible] dell'Aurelia

La Provincia prevede una variazione di bilancio per dare il via alla sistemazione dell'innesto fra l'Aurelia e lo svincolo autostradale. L'argomento sarà discusso martedì, alle 15,30, in Consiglio. E' un passo avanti verso l'accordo di programma per le nuove corsie di fronte al Santa Corona. **[a. r.]**

ALASSIO

Pm chiede il giudizio per una albergatrice

Il pm Landolfi ha chiesto il rinvio a giudizio per Silvana Miglioli, albergatrice di Alassio. Le contestazioni: usura continuata, illeciti finanziamenti, calunnia ai danni della Finanza, frode fiscale. Accuse che la difesa (avvocato Vernazza) contesta. Nella vicenda sono coinvolti anche l'imprenditore alassino Bruno Trinchero e Adriana Calvo, residente a Montecarlo: per entrambi c'è richiesta di rinvio a giudizio. **[m. br.]**

Il caso della giovane donna morta pochi giorni dopo il parto

Luca, 10 giorni, dimesso ieri

Ora è a Chiappa nella casa del papà

ALBENGA. Luca, dieci giorni, adesso sta bene. Da ieri mattina è nel grande casolare di Chiappa, frazione collinare di San Bartolomeo al Mare, assieme al papà Germano Nam e alla nonna Flora. Luca è stato dimesso ieri mattina dal reparto maternità dell'ospedale Santa Corona e, quando medici e infermieri l'hanno salutato, avevano gli occhi rossi. Luca non vedrà mai la mamma, Tiziana Toppi, 29 anni, morta per una rarissima malattia ematica pochi giorni dopo il parto.

Una vicenda drammatica che ha scosso Albenga, dove Tiziana ha abitato qualche anno in via Venezia, Cisano, dove Germano Nam lavora, come funzionario, alla Sar, a Chiappa, il paese natale del giovane dove la coppia si era trasferita subito dopo il matrimonio. «Una coppia unita e felice. Aspettavano con trepidazione la nascita del piccolo. Invece alla gioia della nascita si è sostituita la tristezza della morte», commentano gli amici di San Bartolomeo. Germano Nam ha chiuso ogni discorso con i giornalisti: «E' una tragedia famigliare, un dolore nostro, nessuna domanda e nessuna risposta», si è limitato a dire.

L'arrivo di Luca a Chiappa ha portato qualche sorriso nella borgata ancora attonita per quanto avvenuto. I medici del Santa Corona hanno spiegato che la malattia che ha colpito Tiziana è rarissima, una sorta di malformazione ematica che con la gravidanza può accentuarsi. Nulla, nel caso di Tiziana lasciava prevedere una fine tragica. La giovane è stata ricoverata nel reparto di ginecologia due settimane fa. Il suo stato di salute era buono. I medici avevano deciso il parto cesareo solo per motivi precauzionali. Poi, giorno dopo giorno, Tiziana ha cominciato a peggiorare sino al suo ricovero nel reparto di Rianimazione. Otto giorni dopo la situazione è precipitata nonostante le cure dei sanitari. Venerdì mattina Tiziana è morta e, lunedì, si sono svolti i funerali a Chiappa. Due giorni dopo Luca, che ricorderà la mamma solo per il suo estremo atto di amore di avergli dato nome e vita, è stato dimesso dalla nursery del Santa Corona. Un soffio di speranza e di vita per alleviare il dolore di Germano e del casolare di borgata Chiappa. **[s. p.]**

La casa dove vive Germano Nam

A Borghetto è polemica per l'appalto

La nuova caserma costruita da Fazzari

BORGHETTO SS. Da diversi mesi la «Ferrovial Consorzio Imprese» sta lavorando per la costruzione della nuova caserma dei carabinieri di Borghetto. I lavori procedono in maniera normale ma l'impresa è «finita» al centro delle polemiche. Capita infatti che la «Ferrovial Consorzio Imprese», sede a Torrano, sia presieduta da Giovanni Montalbano, residente ad Agrigento, e veda come vicepresidente Rita Fazzari, figlia di Francesco Fazzari, maggiore imputato nella vicenda delle omonime cave dove, per anni, furono stoccati abusivamente migliaia di fusti contenti liquami tossici. Per mettere in sicurezza la zona furono spesi miliardi e altri miliardi dovranno essere spesi per bonificarla definitivamente. Francesco Fazzari (suocero di Carmelo Gullace, [illegible] la settimana scorsa in Francia per traffico internazionale di droga), in attesa di un processo che non si riesce a fare per problemi procedurali (pochi giorni fa l'udienza è stata rinviata perchè non si riesce a formare il collegio giudicante), siede nel consiglio di amministrazione della «Ferrovial Consorzio Imprese». Da un lato, insomma, lo Stato spende miliardi per la bonifica dall'altro riesce a processare i presunti responsabili che nel frattempo vincono appalti pubblici.

«Fazzari, Gullace o Malpangotto. Ha poca importanza il nome di chi si aggiudica, in modo del tutto legittimo, un appalto pubblico. L'obiettivo è che il capitolato venga rispettato e quindi che i lavori da eseguire siano ben fatti nei tempi previsti nell'interesse della città»: il primo cittadino di Borghetto, Franco Malpangotto, è «meravigliato» dal clamore che c'è intorno all'aggiudicazione, che risale a dicembre, dei lavori di costruzione della nuova caserma dei carabinieri ad una impresa in cui figura amministratore unico Giulia Fazzari in Gullace. Dice: «L'appalto con la legge Merloni è stato fatto, con decine di imprese». **[a. r.]**

Elezioni Spotorno

Gian Carlo Zunino è il candidato di Forza Italia

SPOTORNO. Forza Italia ha deciso. Il candidato che che correrà per la carica di sindaco è Gian Carlo Zunino, l'esponente che per il centro destra era stato candidato quattro anni fa alle elezioni provinciali. Enrico Nan e Pietro Oliva, rispettivamente coordinatore regionale e provinciale degli azzurri, spiegano: «Riteniamo che la nostra scelta sia nell'interesse della città che può e deve essere rilanciata. Esprimiamo fiducia nei confronti di un candidato che è riuscito ad aggregare ampia area di cittadini. Abbiamo pertanto piena fiducia nelle scelte programmatiche e relative alla formazione della lista».

Nel centro sinistra resta da sciogliere ancora l'«incognita» Matteo Ravera, il sindaco uscente che potrebbe anche ritirarsi dalla competizione elettorale per approdare ad altre cariche. **[a. r.]**

De Filippis: «Servono anche strutture adeguate alle necessità delle squadre e del pubblico»

Albenga, lo sport chiede aiuto agli sponsor

Nell'assemblea tra dirigenti e tifosi assenti gli imprenditori

ALBENGA. Un grido d'allarme quello lanciato martedì sera dalle realtà sportive ingaune che hanno denunciato i gravi problemi che affliggono le varie società. Il dibattito si è svolto nella sala consiliare del Comune, moderato da Stefano Mentil, ha registrato gli interventi dei presidenti delle varie società, dal presidente della Provincia, Alessandro Garassini oltre che di Angelo Viveri, sindaco sospeso della città.

Grandi assenti gli imprenditori della città, ad eccezione dei Noberasco che da tempo danno il loro prezioso sostegno alle diverse realtà sportive cittadine. Particolarmente duro l'intervento di Nino De Filippis, dell'Albengacisano. Ha detto: «In queste settimane ho avuto contatti con la Juventus che sarebbe intenzionata a spostare partite amichevoli ad Albenga. Noi possiamo aderire a questa richiesta con uno stadio "Riva" che si trova in condizioni pietose?». Severo anche Noè Marco, presidente della Noberasco Albenga di pallacanestro: «Qui c'è il rischio di scomparire. Evidentemente interessa a nessuno che i giovani pratichino sport e si allontanino dai pericoli della strada».

Da parte del comune invece confermata l'intenzione di potenziare gli impianti sportivi, iniziare da un palazzetto dello sport le cui spese saranno discusse nel prossimo Consiglio comunale. Numerosi anche gli interventi del pubblico in una sala comunque che ha lasciato in sospeso i numerosi problemi che affliggono lo sport della città. Che non sono solo quelli strutturali, pur gravi, ma anche quelli di coinvolgimento dei privati e della città una attività importante che, per le sponsorizzazioni, è anche detraibile. **[g. o.]**

ALASSIO

Oggi le finali di volley

Ha preso il via ieri mattina, al «Palaravizza», la final-four di Coppa Italia di pallavolo, riservata alle compagini di A2. La prima semifinale, che si è giocata alle 11 ed è stata seguita dagli alunni delle scuole elementari e medie, ha registrato il successo del Las Mas Tortoreto sulla Famila Imola (3-1, con parziali di 15-8; 15-12; 9-15; 15-10) in una partita molto combattuta. In serata si è poi giocato il secondo confronto tra la Moreschi Vigevano e la Romanelli Firenze. In quest'ultima squadra milita Barbara De Luca, imperiese cresciuta nelle file del Ventimiglia e del Sanremo prima di approdare alle categorie superiori (ed anche nella rosa della Nazionale). Oggi ultimo atto con la finale per il posto che si giocherà alle 17,30 e quella per il titolo alle 20,30. Di questo ultimo importante manifestazione sarà trasmessa oggi pomeriggio un'ampia sintesi su Rai 3 con inizio alle 15,50. Per la finale si prevede un folto pubblico, sulla scia di quanto visto al «Palaravizza» in occasioni precedenti, ultima della quale la partita di Coppa delle Coppe che ha visto protagonista l'Alpitour Cuneo. La manifestazione è organizzata dalla Fipav in collaborazione con la Gesco Sport, che gestisce il Palasport. Accanto alle gare sono sorte alcune iniziative collaterali quali «La pallavolo incontra la scuola» un corso di aggiornamento per allenatori. **[g. o.]**

Iniziativa comunale per riqualificare il turismo

Alassio, un marchio doc per i 15 negozi migliori

ALASSIO. Alassio intende ingrossare la «doc», distanziare le altre località e prepararsi a conquistare una clientela di élite. E' questa l'idea che la giunta Avogadro intende perseguire puntando tutto sulla qualità e un marchio «doc» che la contraddistingua nel settore degli alberghi, dei negozi e dei servizi.

Ma non si tratta solo di una velleità generica: lunedì prossimo, a Milano, presso la società specializzata Datamedia verrà presentato un progetto di ricerca che servirà come base iniziale di lavoro. Dice il sindaco Avogadro, che gestisce personalmente l'assessorato al turismo: «La qualità dovrà essere vista come un "plus" per distinguere Alassio rispetto alle altre località turistiche in Italia e all'estero». Alassio è la prima città turistica italiana ad adottare una «doc» comunale. Il marchio sarà solo l'occasione di un rilancio ma anche motivo di crescita, di miglioramento. Infatti la «doc» sarà assegnata annualmente ad un numero limitato di esercizi, definiti i «top 15», e verrà concessa sulla base di una «graduatoria globale trasparente e obiettiva». L'iniziativa è stata battezzata «Alassio Duemila». I «top 15» verranno insigniti del riconoscimento nel corso di una gala e di spettacolo prevista per la fine dell'anno in corso: i vincitori riceveranno una targa, recante il simbolo di «Alassio Duemila», che sarà murata all'ingresso del negozio, albergo o ufficio.

Il sindaco Roberto Avogadro lancia quindi la sfida che dovrà essere verificata sia nei confronti delle cittadine turistiche, perlomeno della Liguria, sia all'interno degli stessi operatori turistici che dovranno dimostrarsi all'altezza della proposta lanciata dall'amministrazione. **[r. sr.]**

L'enigma Mussolini. L'altare e la polvere.

Un viaggio interattivo in CD-Rom per capire la vicenda umana e politica di Mussolini con immagini, suoni, filmati e documenti originali.

Perchè così tanti si fidarono di lui? Perchè altrettanti negarono di averlo appoggiato? Perchè le sue ultime ore sono ancora avvolte nel mistero? Scopriamolo in un CD-Rom ricco di documenti e interventi prestigiosi, da Piero Melograni a Sandro Pertini, da Pietro Secchia a Gordon Edwards. "L'enigma Mussolini" è il secondo CD-Rom della serie "Il '900 allo specchio". Una collana che vi aiuta ad approfondire i grandi avvenimenti del secolo che sta per chiudersi. La scoperta continua nei prossimi appuntamenti con Specchio.

Dal 27 marzo il secondo CD-Rom della serie "Il '900 allo specchio".
Specchio + LA STAMPA + CD-Rom a sole 19.900 lire*.

*Acquisto facoltativo

Per Win 95 e Mac

*Gli abbonati a Specchio e La Stampa riceveranno direttamente a casa il tagliando per ritirare in edicola il CD-Rom con uno sconto di 2.500 lire.

ARMANDO TESTA SPA

Specchio. Prima riflette, poi parla.

Polemiche sulla cassa integrazione

Acna, il rifiuto della «bonifica»

CENGIO. «Non intendiamo procedere alla bonifica degli impianti, scavandoci la fossa con le nostre stesse mani». Questa la richiesta presentata, a quanto pare, dalla Rsu dell'Acna supportata anche da una settantina di lavoratori che hanno «piantonato» la palazzina della direzione per tutto l'incontro, mentre sembra che siano circolate anche telefonate anonime su imprecisati «rischi che sta correndo il fiume» non chiaro significato.

E che la tensione si stia precipitosamente alzando lo dimostra la denuncia di un gruppo di lavoratori che sottolineano come l'avvicinarsi della cassa integrazione colpirà 213 dipendenti e ne "salverà" 90, c'è chi sta facendo carte false cercando la protezione di sindacato o della direzione, pur di salvare il proprio stipendio».

Un'accusa a cui l'azienda risponde, seppur ufficiosamente: «Non è stata fatta nessuna scelta o nessun movimento. Per ogni notizia più precisa bisognerà attendere l'incontro del 7 aprile a Palazzo Chigi ma, a prescindere da specifiche professionalità che potrebbero essere eventualmente ricollocate all'interno dello stabilimento, la linea che probabilmente si adotterà sarà quella di privilegiare coloro che già precedentemente erano in "Acna in liquidazione"».

E sull'argomento interviene anche Fiorenzo Timori, segretario provinciale della Flerica: «Il pericolo è che si scateni una dura competizione tra i lavoratori che porti a tentativi disperati per non essere inseriti nella lista dei cassaintegrati. Su questo aspetto le organizzazioni sindacali e l'azienda debbono garantire la massima trasparenza e correttezza nell'applicazione dei criteri e dei metodi di selezione».

Lo stabilimento Acna

E conclude: «Per legge, l'organizzazione del lavoro compete all'azienda che deve quindi obbligatoriamente garantire a tutto il personale pari opportunità e pari trattamento». [m. ca.]

Scoperta un'organizzazione di trafficanti che opera tra Piemonte e Riviera

Auto rubate, arresti sulla Sv-To

La Polstrada di Carcare ferma due giovani

ALTARE. Nuovo traffico di auto rubate sull'autostrada Savona-Torino. La Polstrada di Carcare dopo un inseguimento, ha bloccato e denunciato, a piede libero, due giovani torinesi. Si tratta di D.L., 20 anni, e F.G., 21 anni, i quali dopo aver raggiunto la Riviera con l'obiettivo di vendere una «Lancia K» - obiettivo peraltro andato a vuoto - facendo ritorno nel capoluogo piemontese, quando nei pressi di Altare, una pattuglia della Polstrada ha intimato loro l'alt. I due torinesi, tuttavia, hanno proseguito la loro corsa.

E' cominciato così l'inseguimento per una decina di chilometri. Gli agenti sono riusciti a fermarli a Millesimo. Dai primi controlli, l'auto è risultata rubata a Torino nei giorni scorsi. E' scattata quindi la denuncia nei confronti dei due ventenni, entrambi con precedenti penali.

Un episodio che, ogni probabilità, si collega al traffico di vetture rubate che dal Piemonte vengono trasferite sulla costa ligure, per poi venire rivendute sul mercato francese e nord africano.

Già lo scorso anno, infatti, la Polizia stradale aveva effettuato una serie di controlli mirati nell'ambito di una vasta operazione che aveva visto impegnati decine di uomini e che aveva portato al sequestro di alcune auto rubate, la maggior parte delle quali quasi nuove e di grossa cilindrata.

Controlli della Polstrada di Carcare

Un traffico che, in base a quanto emerso dalle indagini in corso, è capo ad un'organizzazione malvitosa che, molto spesso, per il trasferimento delle vetture dal Piemonte alla Liguria, assolda persone insospettabili, le quali, magari per arrotondare lo stipendio da impiegati o da operai, accettano l'«incarico».

Ivano Bariocco

A Carcare

Ladri in azione in un alloggio

CARCARE. Ancora un furto in Val Bormida. Questa volta a finire nel mirino dei ladri, un appartamento di Carcare. I malviventi, approfittando dell'assenza della proprietaria, dipendente della Carisa di Altare, si sono introdotti nell'alloggio e si sono impossessati di ori e denaro per valore di diversi

E' il terzo furto che si registra in zona in due giorni. Nella notte tra lunedì e martedì, infatti, sono stati messi a segno un paio di colpi. Il primo nella villa di un noto imprenditore di Millesimo, dove sono stati sottratti preziosi per oltre milioni. Il secondo, in una villa di Caselidora, a Cosseria.

I malviventi sono entrati nella tavernetta, mentre i proprietari erano al piano superiore e non si sono accorti di nulla. Hanno rubato poche centinaia di migliaia di lire e due telefoni cellulari. Poi, forse perchè disturbati dai latrati dei cani, si sono dati alla fuga. [l. b.]

CAIRO M.

Contro le esche avvelenate i pattugliamenti notturni

Pattugliamenti notturni dell'Enpa dopo gli avvelenamenti di animali in Val Bormida. Non solo, ma gli animalisti faranno anche una mappatura per accertare se «vi sono eventuali collegamenti con le campagne di ripopolamento faunistico per l'apertura della stagione venatoria». [l. b.]

DEGO

elettrico installato dall'Enel

Si sono conclusi i lavori di installazione di un cavo ecologico tra Dego e Cairo. Dicono all'Enel: «L'intervento ha interessato un tratto di 4300 metri e permetterà un miglioramento della qualità del servizio anche in casi di emergenza». [l. b.]

CENGIO

Raccolta differenziata domani il convegno

Il convegno sulla raccolta differenziata organizzato dal Comune che doveva svolgersi la scorsa settimana si terrà domani alle 20,30. [m. ca.]

Aggressione

E' preso a pugni senza motivo

CAIRO M. Un giovane di Cengio, Mirko Malviso, 21 anni, dipendente dell'Italiana-Coke, è stato aggredito da un ragazzo mentre stava passeggiando in via Roma, nel centro storico di Cairo. L'episodio si è consumato nella serata dell'altro ieri.

Erano circa le 22,30, quando Malviso è stato colpito al volto con un pugno dal giovane, del quale, tuttavia, è riuscito a fornire le generalità. Un atto di violenza di cui non si conoscono i motivi.

Malviso, che ha immediatamente raggiunto la locale stazione dei carabinieri, è stato poi accompagnato al Pronto soccorso dell'ospedale. Dai primi esami è emerso che il ventunenne ha riportato due fratture alla mandibola. Di qui la decisione dei medici di trasferirlo al Galliera di Genova, dove verrà sottoposto ad un intervento chirurgico. L'aggressore è stato segnalato al magistrato, e la famiglia Malviso si è rivolta a un legale. [l. b.]

L'orafo Ottaviani

Carcare, oggi conferenza nel Calasanzio

CARCARE. Appuntamento il ciclo di lezioni-conversazioni del Centro culturale «Calasanzio», stasera inizio alle 20,45, nell'aula magna liceo Carcare. Tema della serata, «La città degli uomini», con la presenza di Giuliano Ottaviani, pittore, scultore e orafo. A conclusione della conferenza, l'artista eseguirà «in diretta» alcuni disegni per illustrare il progetto, sullo sfondo delle note di Massimiliano Patetta.

La rassegna, che quest'anno festeggia i 16 anni di attività, proseguirà il 16 aprile con una tavola rotonda sul tema «Teatro-terapia», anteprima del convegno di criminologia in programma il giorno . L'organizzazione scientifica del convegno è affidata al criminologo cairese Adolfo Francia. Sempre ad aprile - la data tuttavia non è ancora stata fissata - si terrà un incontro sul ruolo della tv pubblica. Relatore, ogni probabilità, Fabio Fazio.

Seguiranno altri appuntamenti Enrico Beltrametti dell'Università di Genova, con la poetessa Anna Lisa Cima con il professor Vincenzo Lorenzelli. La manifestazione culturale, organizzata dal centro «Calasanzio», anche quest'anno si avvale delle collaborazione del Comune, e con il patrocinio dell'Amministrazione provinciale, «Mfr» e della Multiservice. [l. b.]

Comunità montana

I contributi per turismo e agricoltura

MILLESIMO. Un miliardo e 220 milioni dal Consorzio Valbormida Leader Gal della Comunità montana per l'agricoltura montana e la qualificazione turistica. Il primo bando, «Aiuti investimenti produttivi agricoli minori», per complessivi 600 milioni intende favorire alcune lavorazioni direttamente nell'area di produzione attraverso impianti di trattamento, lavorazione, trasformazione o confezionamento di produzioni frutticole, orticole, funghi, tartufi, erbe aromatiche ed officinali miele. I beneficiari del contributo, a fondo perduto, per l'acquisto di macchine ed attrezzature e l'adattamento di fabbricati rurali, possono essere anche diversi dagli imprenditori agricoli. Il secondo bando, per un importo complessivo di 200 milioni, è invece finalizzato al potenziamento delle produzioni locali, specie quelle frutticole ed orticole.

Proposti anche due appalti-. Il primo, «Piano marketing», per un ammontare di 220 milioni, dovrà incentivare una riqualificazione della Valle attraverso materiale documentale, iniziative didattiche e divulgative. Il secondo, «Studi per la valorizzazione prodotti agricoli minori», di milioni, dovrà predisporre un quadro conoscitivo per rendere i prodotti meglio collocabili sul mercato. [m. ca.]

All'ospedale di Cairo

E' arrivato il primario di Chirurgia

M. «Adesso lasciatemi lavorare con serenità». Queste le prime parole del nuovo primario Chirurgia, Andrea Piccardo, , sposato, due figli, giunto ieri all'ospedale di Cairo. Insomma, prescindere dal futuro esito del ricorso presentato da Saccomani, sensazione che ieri si respirava nel reparto è che l'ospedale cairese si voglia lasciare alle spalle le polemiche seguite alla «bocciatura» di Saccomani e Durante. E un primo obiettivo Piccardo sembra che lo abbia già centrato, ottenendo dal direttore sanitario, Furfaro, l'assicurazione di un tempestivo trasferimento di Chirurgia nella ala.

Piccardo non ha potuto poi esimersi da un primo commento sull'ospedale, sottolineando come «il blocco operatorio, pur avendo dei limiti rispetto a quello di un grande ospedale, mi sembra estremamente funzionale». entusiasta, invece, della struttura ospedaliera dell'ala vecchia: malati hanno diritto qualcosa di meglio, con camere meno affollate bagni idonei».

Il primario sarà presentato ai sindaci durante la riunione di stamani sulla sanità in Val Bormida, presente il manager Amodeo. escluso, poi, la sua presenza anche all'incontro pubblico organizzato dal Comitato stasera alle 20,30 sala Carisa. [m. ca.]

Ieri la cerimonia

Onori militari al reduce morto in Russia

M. Dopo oltre mezzo secolo, ieri sono tornati dall'ex Unione sovietica i resti di Saverio Lanzoni. Classe 1916, Lanzoni era stato chiamato alle armi ed era partito per la tragica campagna di Russia. Da cui ha fatto più .

La sorella, Teresina Lanzoni, che risiede in via Tecchio, a Cairo Montenotte e che per decenni non aveva avuto alcuna notizia, alcuni anni si era in contatto con il Commissariato generale onoranze caduti in guerra. Finalmente, dopo tanta attesa, le prime notizie e la successiva conferma del ritrovamento della salma, che era stata seppellita nel cimitero di Singin.

E ieri mattina, i resti di Saverio rientrati in patria. Accompagnata da un colonnello del ministero della Difesa, l'urna le è stata inumata nella cappella dedicata ai Caduti del cimitero cairese. Alla cerimonia hanno partecipato i famigliari, il sindaco, Franca Belfiore, i carabinieri, i rappresentanti dell'Associazione nazionale delle famiglie dei Caduti in guerra, i reduci di Russia e le associazioni di ex combattenti. Un breve, ma toccante rito celebrato da don Giovanni Bianco. Alla sorella sono stati consegnati la targhetta, una piccola stella e un anello che appartenuti a Saverio Lanzoni. [l. b.]

EXPO
Piazza del Popolo - Savona
PROVINCIA DI SAVONA
SALONE DELLA FORMAZIONE E DEL LAVORO
PROGETTO FUTURO

"Orientarsi e formarsi per il lavoro"
Gli appuntamenti del 25 marzo
Convegno di Studi "Dinamiche dell'Impresa Savonese"

ore 9,30
Saluto ai partecipanti
da parte del Presidente della Provincia di Savona Alessandro Garassini

ore 10,00
"La ricerca: dati e riflessioni sulle imprese Savonesi e le politiche del lavoro"
Relatore: Dario Arkel Ricercatore dell'Agenzia Regionale per l'impiego della Liguria

ore 10,30
"Gli strumenti di politica attiva del lavoro: verso il cambiamento"
Relatore: Donatella Ramello Assessore alle politiche attive del Lavoro della Provincia di Savona

ore 11,00
"Prime riflessioni sui dati della ricerca: Il punto di vista delle imprese"
Relatore: Luciano Pasquale, Presidente dell'Unione Industriali di Savona

ore 11,30
"Imprese e lavoratori: sviluppo delle imprese una rinnovata protezione sociale dei lavoratori"
Relatore: Rappresentante delle Organizzazioni sindacali CGIL - CISL - UIL

ore 12,00
Conclusioni
a cura di Mario Margini, Assessore alle Politiche attive del Lavoro Regone Liguria
moderatore: Giorgio Pescetto, Direttore dell'Agenzia Regionale per l'impiego della Liguria

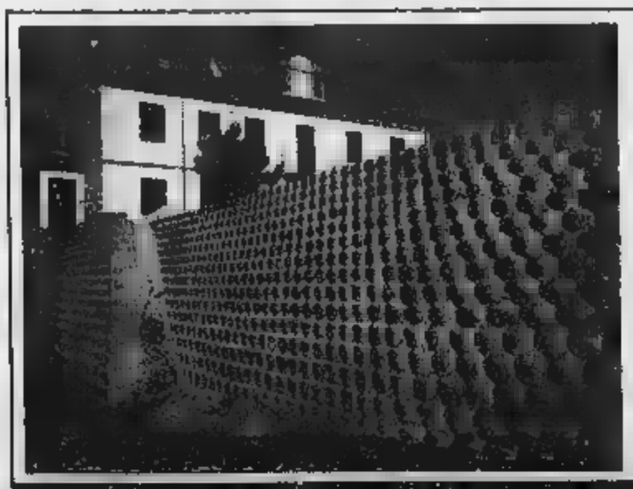
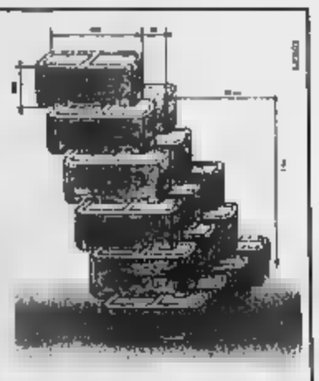
Blocco ecologico per muri a secco, disponibile anche con facciata "spittata"
marucem
INDUSTRIA M CANTI
BLOCCHI ECOLOGICI - CORDOLI - TUBI
PORTACOMARO (ASTI) Frazione L. 8 0141.299113

Per la pubblicità su
LA STAMPA
PK
publikompass
G. Marconi, 3/5
Tel. 019.814.667 - 019.811.182
Fax 019.810.971

La
Copie a sett. 7 6
Copie in 1 anno 359 308 257
Prezzo (L. 1.000 a copia) L.359.000 L.308.000 L.257.000
Se vi abbonate per 12 mesi e pagate in un unico versamento, avrete un mese di lettura gratis in più.
LA STAMPA
LA BUONA ABITUDINE DEL RISPARMIO QUOTIDIANO
Per informazioni tel: 011-56.381

un'offerta dedicata a chi compra e PAGA A RATE

TUTTO SENZA INTERESSI

TRONY GARANTISCE IL PREZZO MIGLIORE DI MERCATO
Regolamento:
Se trovi lo stesso prodotto che hai acquistato da TRONY(stessa marca, stesso modello,stesse dotazioni) entro 30 gg. dalla data di acquisto,ad un prezzo inferiore presso un altro negozio nel raggio di 20 Km dal TRONY, vieni subito con un documento che lo comprovi e ti sara' rimborsata la differenza con in piu' un gentile SORPRESA. La garanzia non e'valida su confronti con prodotti di importazione parallela (che TRONY non tratta)e in caso di diminuzione di prezzo da parte del produttore.

Su tutti gli acquisti superiori a 350.000 puoi pagare in 6/9/10/12 rate e...

PRESTITEMPO — Un Finanziamento del Gruppo Deutsche Bank

SENZA UNA LIRA DI ACCONTO !!! alcuni esempi:

Finconsumo

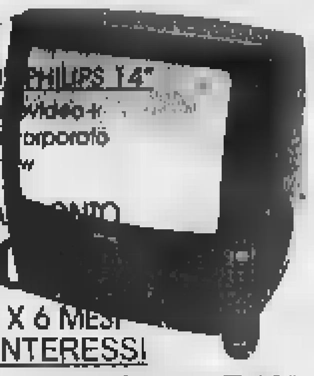
TV COMBI PHILIPS 14"
Pv183 c/televideo+videoreg. incorporato con show view
NESSUN ACCONTO
99.000
AL MESE X 6 MESI
SENZA INTERESSI

TVC GRUNDIG T553035 KT
Tv color 21" schermo piatto c/televideo
NESSUN ACCONTO
48.000
AL MESE X 12 MESI
SENZA INTERESSI

con televideo trinitron 25"
87.000
AL MESE X 12
SENZA INTERESSI

TV COLOR GRUNDIG ST70 88 28" stereo Black line
NESSUN ACCONTO
79.000
AL MESE X 12 MESI
SENZA INTERESSI

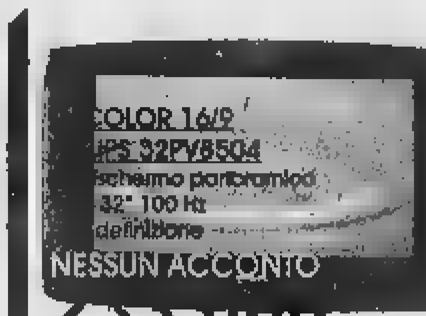
TV COLOR 16/9 PHILIPS 32PV8504
schermo panoramico 32" 100 Hz definizione
NESSUN ACCONTO
AL MESE X 12 MESI
[redacted] INTERESSI

VIDEOCAMERA HITACHI VME545LE 8mm [redacted]
schermo LCD 2.5"
stabilizzatore [redacted]
NESSUN ACCONTO
111.000
AL MESE X 9 MESI
SENZA INTERESSI

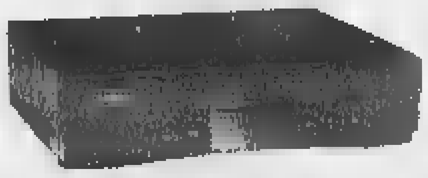
VIDEOREGISTRATORE SABA EV10
doppia velocità 4/8 ore
NESSUN ACCONTO
59.000
AL MESE X 6 MESI
SENZA INTERESSI

HI-FI AIWA XRH1000
Super impianto 5 pezzi separati [redacted]
NESSUN ACCONTO
[redacted]
AL MESE X 12 [redacted]
SENZA INTERESSI

NOKIA 5110 GSM
Con 1 frontalino colorato compreso nel prezzo
[redacted] ACCONTO
64.000
AL MESE X 6 MESI
SENZA INTERESSI

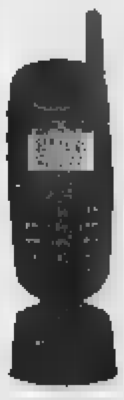
MOTOROLA CD920
[redacted] dual band c/sportellino arrotondato
NESSUN ACCONTO
94.000
AL [redacted]E X 6 MESI
SENZA INTERESSI

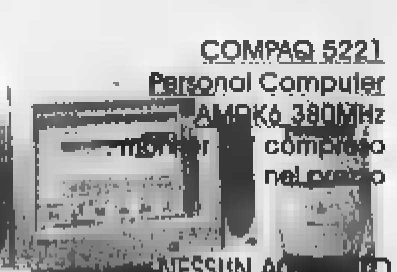
COMPAQ 5221
Personal Computer AMDK6 380MHz monitor compreso nel prezzo
NESSUN ACCONTO
219.000
AL MESE X 10 MESI
SENZA INTERESSI

PACKARD BELL
multimedia 400 "INTEL" 400mhz + monitor 16"
259.000
AL MESE X 10 MESI
SENZA INTERESSI

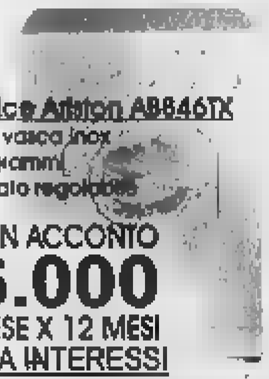
Lavatrice Ariston AB846TX
850 giri vasca inox [redacted] programmi termostato regolabile
NESSUN ACCONTO
66.000
AL MESE X 12 MESI
SENZA INTERESSI

Lavastoviglie Candy CDW965SXX
INOX
inox mod. Supertop - elettronica - aquastop
[redacted] ACCONTO
99.000
AL MESE X 12 MESI
SENZA INTERESSI

Frigorifero Ariston RF381X
maxi combinato l/380 frigorifero+congelatore a cassetti in classe B
NESSUN ACCONTO
74.000
AL MESE X 12 MESI
SENZA INTERESSI

Vapori' Ariete + Vapori' Glass
~~218.000~~
169.000
Sconto 22,47%

Speciale Pulizie di Primavera

ALFATEC lucidatrice FP1000+aspirapolvere ricaricabile AHB43	~~198.000~~	**170.000**	sconto 14%
HOOVER aspirapolvere T4312 1300w +aspirapolvere ricaricabile mod. 1003	~~338.000~~	**270.000**	sconto 20%
ROWENTA aspirapolvere RS020 Dymbo 1300w+aspirapolvere Ricaricabile AC120	~~251.000~~	**190.000**	sconto 24%
ELECTROLUX scopa elettrica ZS1000E 1000w elettronica +aspirapolvere ricaricabile ZB243	~~238.000~~	**200.000**	sconto 16%
SIEMENS VS72C03 aspirapolvere1400w elettronico +aspirapolvere ricaricabile WK20A00	~~348.000~~	**300.000**	sconto 14%
MOULINEX aspirapolvere CN352 1200w+tritatutto Yilico Y92	~~222.000~~	**180.000**	sconto 19%

un' offerta dedicata a chi compra e PAGA SUBITO

SCONTO CASSA FINO AL 10%

Beati i primi !
UN MESE DI RISPARMIO AL TRONY...
(se ce la facciamo.)
Dal 24/03 al 24/04
Salvo esaurimento scorte

I punti vendita TRONY sono centri autorizzati
CENTRO TIM
MOTOROLA
TELE + D +

Su oltre 1000 articoli una fantastica occasione riservata a chi compra e paga subito

SCONTO CASSA REALE dal 3% al 10% !!! alcuni esempi:

TV COMBY
TVP3350X
Tv color 14"
videoreg. inc
~~525.~~
498.000
Sconto cassa 5,14%
Sconto cassa 5,14%

TV color 14
Phonola 37
completo con
~~279.000~~
251.000
Sconto cassa 10%
Sconto cassa 10%

TV co
HITAC
schem
Matrix
~~69~~
650.000
Sconto cassa 7%
Sconto cassa 7%

TV colo
SONY
stereo te
~~89~~
872.000
Sconto cassa 3%
Sconto cassa 3%

~~1.599.000~~
1.439.000
Sconto cassa 10%
TV color GRUNDIG M702c90
TV panoramico 16:9
Sconto cassa 10%

Promozione valida dal 24/03 al 24/04 salvo es. esaurimenti ed omissioni

Videocamer
Canon UC6
8mm zoom 1
~~799.00~~
750.000
Sconto cassa 6%
Sconto cassa 6%

Videoregistratore AIWA HWFX5500
6 testine stereo hi-fi audio dubbing
~~499.000~~
484.000
Sconto
Sconto cassa 3%

HIFI MAX800 SAMSUNG
completo 40w con multi 3
~~2[illegible]~~
259.000
Sconto cassa 10%
Sconto cassa 10%

Cellulare Ericsson
GSM mod.628
~~242.000~~
230.000
Sconto cassa 5%
Sconto cassa 5%

Cellulare Motorola
GSM Startac 130
supermini richiudibile
indistruttibile
~~749.000~~
726.000
Sconto cassa 3%
Sconto cassa 3%

~~1.790.000~~
1.699.000
Sconto cassa 5%
Computer PACKARD BELL
Club 333 personal computer
AMDK6 333mhz
monitor 15" compreso
Sconto cassa 5%

due pezzi al PREZZO DI UNO!
CANON : scanner + stampante
stampante Canon BJC250 a colori +
scanner Canon Fb320 su porta parallela
Sconto cassa 10%

Lavatrice Ar[illegible]436IX
5kg "SNELLA" profondità 40 cm
vasca inox temporizz.
~~699.000~~
664.000
Sconto cassa 5%
Sconto cassa 5%

Lavas[illegible]o C[illegible]DW376
60x60 12 coperti con[illegible]rblock
incorporato
~~979.000~~
881.000
Sconto cassa 10%
Sconto cassa 10%

Frigorife[illegible]OCEAN Onda F2602
doppia p[illegible] 7/260 litri con freezer
~~444.000~~
399.000
Sconto cassa 10%
Sconto cassa 10%

TRONY

NON CI SONO PARAGONI.

NUOVO
(CN) ASTI C.so Alessandria
ang.v.Maggiore tel. 0141/476766
(TO)Venaria c.so Garibaldi 260
tel.011/4530042-43
(TO)TORINO via Canelli,112
ang.C.Marocchelli t.011/6638888
(TO)TORINO
v.Vandalino 101 t.011/4033993
(TO)SETTIMO Torinese
C.comm.Panorama tel.011/2238557
(TO)PINEROLO
PAMPICHONE Abbadia Alpina
v.Giovanni 41 tel. 0121/202010
(TO)ORBASSANO
c/o Rosa dei Mobili fr.Pasta di Rivalta
tel.011/9017400
(AO)AOSTA QUART
loc. Amerique,103 t.0165/765010
(CN)B.S.DALMAZZO
Interno Borgomercato tel. 0171/261190
(CN)CASTAGNITO
v.Neive,15 tel.0173/211224
(CN)ORETO di Cherasco
via Cuneo,34 tel.0172/495833
(CN)GENOLA
Strada Statale tel.0172/68611
(CN)MONDOVI'
via Langhe,54 tel.0174/40423
(VC)VERCELLI
corso Ovest Piazzale Continente
tel.0161/294692
(IM)PONTEDASSIO
C. Commerciale I'PERVALLE'
via Nazionale tel.0183/779070
(IM)VALLECROSIA
via Roma,67 tel.0184/290394
(GE)BOLZANETO
via Sardorella,2 t.010/7490990
(SV)CAIRO MONTENOTTE
via Vernetti,5 tel.019/505378
(SV)ALBENGA Cisano sul Neva
via Beneneca 3[illegible] tel. 0182/20905
(MI)Trezzano S. Naviglio
Sulla tangenziale Ovest
uscita Nuova Vigevanese tel. 02/484771
(PC)PIACENZA
via Emilia Pavese 40/42
Tel.0523/498170
(BG)STEZZANO
Citta' Convenienza
via Bolto ,8 tel.035/593781
(SV)ANDORA Uni Euro
[illegible] tel.0182/684747
(GE)CHIAVARI Uni Euro
v.Tripoli,12 tel.0185/324909
(AL)ACQUI TERME Uni-Euro
Centro Acquisti La Torre
Loc.Cassarogna,46 tel.0144/356910

Tornano gli Anni 60 con Bobby Solo all'Expo di Savona, dance al Boccaccio

Giovedì [redacted] gusti

Live a Gorra, i ritmi latini al «Negrita»

Bobby Solo [redacted] «Expo Savona», li[redacted] all'Agorà di Gorra di Finale Ligure, musica latina al Negrita di Savona. Questa la notte nei locali. Mina in anteprima a Radio Onda Ligure.

VARAZZE. Ritrovi in musica all'Invidia, all'Hamburger Boy e al Mister Drake.

CELLE L. Ritrovi all'Hurricane Cocktail Bar (domani con dj) e al Charlie Max (musica e karaoke).

ALBISSOLA [redacted] Music soft al Biblo's Cafè.

[redacted] Ritrovi al Med discobar con dj a rotazione, al Pilar e al Portichetto. Musica live al Young Planet dell'Oliveto.

CARCARE. Musica e ritrovo al Green Pub, al Blues Pub.

CAIRO M. Alla discoteca Fantasque live rock e soul live. Musica al Be Pub. Ritrovo al Fixi bar.

MILLESIMO. Ritrovo al Gasoline Road Pub. Al Cabaret piano bar e karaoke.

DEGO. Live con «Pierino One Man Band» all'Airone Nero.

[redacted] Ritrovi al Veliero e al Cantuccio.

SAVONA. Bobby Solo in concerto alle 21 ad «Expo Savona». Dalle 17 apertura degli stands. Notte con la musica latino-americana con i dj del gruppo «Claro Que Si» al Negrita Music Club. Musica live di Mariano Maio (sax, tastiere [redacted] voce) al Pirata.

VADO L. Ritrovo giovane al Crazy Bull.

SPOTORNO. Messaggeria Metropolis alla birreria Cambusa. Ritrovo al Biblo's.

FINALE L. Musica dal vivo dei «Scusate il disturbo» all'Agorà di frazione Gorra. Musica al discobar Baquito. Ritrovo al Niky Night e al Trocadero. Dancing con l'orchestra al dancing El Patio. Discobar Jaws ex Mirò a Finalpia.

[redacted] Karaoke e messaggeria al Dolphin's. Ritrovo al Barone Rosso e all'Iguana.

[redacted] Al Manhattan Inn genere dancing con orchestra pomeriggio e sera. Ritrovo al Calderone del Dagda [redacted] all'Atraviraga. Karaoke e messaggeria Metropolis al Poseidon. Si balla anche al dancing Saitta. Aperto tutti i giorni lo Skatting Club di viale Libia con pattinaggio e videogiochi.

[redacted] Ritrovo al pub L'ultima Ora.

[redacted] Serata danzante al Salone delle feste con orchestra.

[redacted] Ritrovo al Piazza Pub e al Blade Runner.

[redacted] Pomeriggi danzanti nella sala all'Ippocampo.

[redacted] Anteprima del nuovo disco di Mina da oggi, giorno del suo compleanno, a Radio Onda Ligure. Discobar e messaggeria al Rock Rank Caffè. Ritrovi al Jasmin', al Caprice (domani musica live), al Maxim', alla Città Vecchia. Al John Smith Pub di viale 8 Marzo spazio live. Sabato sera maxidiscoteca al Moghi.

ALASSIO. Discoclassic al Boccaccio Club. Piano bar con [redacted] maestro Augusto Parisi a El Galeon. Musica all'osteria Mezzaluna. Musica all'M4. Ritrovi al Mam[redacted] Mia, ai Magazzini dell'Olio, al Manila Club, al Gallo George (al venerdì sera la rassegna live), al Fred Music Bar, la Tavernetta, al Bar L'Angolo Internet Cafè, all'Irish Pub, Zanzibar. «Pianeta biliardo» in via Gastaldi.

[redacted] Ritrovo all'Happy Night.

[redacted] Revival al dancing Ciak. Dancing anche al Timone, Discoteca Bit Below. Ritrovi al Music bar Cafè De Mar e [redacted] Casa del Priore. [a. r.]

Mina presenta l'ultimo disco [redacted] Rol

[redacted]

[redacted] Baci, [redacted]

«Tutto esaurito. Anche il comico» con Zucca, Gentile e il Mago di Az

VADO L. «Tutto esaurito. Anche il comico» arriva alla serata finale. Alle 23, al Dau Baci di Vado Ligure, termina in bellez[redacted] la rassegna d'umorismo organizzata dall'agenzia [redacted] spettacolo «Eccoci» e che ha animato tante sere invernali proponendo alcuni tra i più promettenti comici (ma anche tanti nomi affermati) italiani. La conclusione della rassegna sarà, ovviamente, «pirotecnica», con un cast di personaggi decisamente alto.

Per il «Laboratorio cabaret» si esibiranno Claudio Zucca, un cabarettista che non ha bisogno di presentazioni [redacted] due giovani e bravissime umoriste, Ivana [redacted]i e Barbara Compagnoni. Una serata «in rosa», almeno per quello che riguarda le risa[redacted]. Ma quella di stasera non è solo uno spettacolo di cabaret. Accanto ai tre comici (tutt'altro che esauriti ma, anzi, pieni di verve e di battute esilaranti) ci [redacted] due ospiti speciali nella sezione varietà. Sono due maghi, diversissimi l'uno dall'altro ma che hanno in comune il dono dell'ironia. «Il mago [redacted] Az», improbabile [redacted] pasticcione, vestito come i bambini immaginano siano vestiti i maghi, si esibirà in una serie di magie strambe e surreali accompagnando il tutto con battute [redacted] coinvolgimento [redacted] presenti.

Di tutt'altra stoffa (per i savonesi [redacted] per il pubblico di Dau baci è una riconferma) il mago Gabriele Gentile che, proprio nelle settimane scorse, è stato protagonista de «La sai l'ultima», trasmissione del sabato, prima serata, di Canale 5. Gabriele Gentile [redacted] un prestidigitatore specializzato [redacted]gio, esercizi simpatici e originali dove il pubblico è protagonista.

«La rassegna ha ottenuto un ottimo successo di pubblico. Tutti gli artisti che si [redacted] presentati [redacted] stati applauditi ed apprezzati. Per questo, questa notte, potremo dire "arrivederci alla prossima programmazione...ritorneremo"», [redacted]mentano all'agenzia «Eccoci». Soddisfatto anche Paolo Bacigalupo che del Dau baci, oltre ad essere il patron, è anche l'anima: «Abbiamo cercato [redacted] offrire al pubblico qualche [redacted] di diverso per animare l'inverno. Lo sc[redacted] tentato con [redacted]ccess[redacted] di lanciare la musica dal vivo, che comunque abbiamo riproposto anche quest'anno, per questa stagione abbiamo provato con il cabaret, una [redacted] che è stata vinta». [s. p.]

Il mago Gabriele Gentile

ALLA RIBAL[redacted]

Pavarino, da Garlenda alla scuola di Mogol

GARLENDA

HA partecipato alla scuola di Mogol risultando secondo fra i 24 partecipanti, il tutto [redacted]po una selezione [redacted] 1500 candidati. Roberto Pavarino, 34 [redacted] musicista di Garlenda, racconta la sua «grande avventura».

Ha studiato musica, fisarmonica classica, a 11 anni sotto la guida di Daniele Ravaglia di Alassio, riportando varie vittorie in concorsi. Dagli stu[redacted] musicali [redacted] scolastici passa presto alla musica leggera e al jazz. Inizia [redacted] suonare in molti gruppi del Ponente e scrive canzoni. Per due volte le [redacted] canzoni a[redacted] alle finali del [redacted] Castrocaro. Di recente, quasi per [redacted] Roberto Pavarino viene [redacted] sapere che Mogol sta cercando [redacted] selezionando giovani autori per un progetto di «alto perfezionamento» finanziato dalla Siae e dalla Cee. Vengono formati gruppi di lavoro che fanno base al centro Europeo Tuscolano, la scuola di Mogol. Fra i docenti ci sono Gianni Morandi, Lucio Dalla, Mario Lavezzi, Oscar Avogadro, Gino Paoli, Gian Carlo Bigazzi [redacted] molti altri. «Ho mandato una mia [redacted]setta senza farmi nessuna illu[redacted]. Dopo circa un mese è arrivata [redacted] una telefonata che mi [redacted] mozzato il fiato. Ero entrato nei 24 del [redacted] su 1500 aspiranti», racconta Pavarino.

Aggiunge: «Pochi giorni dopo ho conosciuto di persona Mogol, il vero monumento vivente della [redacted] italiana. Ho scoperto una persona dai grandi ideali, profondamente radicato nell'epoca che stiamo vivendo. In questa scuola dai più grandi nomi della musica l[redacted] italiana ho appreso molto. Dopo averli conosciuti da vicino a volte mi viene da pizzicarmi per vedere [redacted] stò solo [redacted]. Questa mia collaborazione [redacted] appena iniziata [redacted] spero sia foriera di belle canzoni per il futuro. Spero anche in una mia ulteriore crescita artistica ed umana». [a. r.]

Il musicista Roberto Pavarino

A Torino vincitori delle gare nazionali per i duelli medievali

Spada, [redacted] Finale i [redacted]

Bruno e Gianni Pennazio campioni

FINALE L. Sono due cugini finalesi, Bruno [redacted] Gianni Pennazio, i nuovi campioni italiani di spada medievale. Sono loro, infatti, che nei giorni scorsi si [redacted]no aggiudicati a Mazzè, in provincia di Torino, il terzo trofeo di spada medioevale che ha visto in gara, nella finale, cinquanta concorrenti provenienti da tutta Italia. Bruno e Gianni Pennazio sono arrivati primi ex aequo secondo la giuria di esperti.

Il trofeo consiste in una spada [redacted] decapitazion[redacted] che verrà rimessa in palio il prossimo anno. I due cavalieri finalesi sono tra i protagonisti delle serate medievali che ogni estate si susseguono a Finalborgo, quando l'antico agglomerato torna a rivivere i fasti del marchesato. I duelli di spada, che si svolgono appena fuori le mura, sono (assieme alle gare degli arcieri) tra gli spettacoli più seguiti ed applauditi dal pubblico che affolla la manifestazione. Quest'anno i duelli saranno ancora più belli tra «i primi della classe» a livello nazionale. [a. r.]

Bruno e Gianni Pennazio, di Finale Ligure, campioni italiani di spada medievale

Domenica in campo la «Partita del cuore» [redacted] favore dell'Admo

[redacted] striscione [redacted]

LOANO. Un treno speciale [redacted] durrà centinaia di alunni delle scuole medie di Loano, Pietra Ligure [redacted] Borgio Verezzi domenica allo stadio di Marassi per la «Festa grande allo stadio». Alle 14,30, in occasione della partita della Nazionale cantanti contro Smemoranda Comedians sarà presente la sezione «Traverso» dell'Admo di Loano con il [redacted] striscione più lungo del mondo realizzato pochi mesi fa proprio dagli alunni delle scuole.

Il telone lungo 377,9 metri ed alto 2 metri e 30 riporta disegnate e dipinte tematiche della donazione di midollo [redacted]. Sarà esposto lungo il perimetro dello stadio di Marassi. «Una grande festa di sport, solidarietà e sensibilizzazione dei ragazzi ai problemi [redacted] questo tipo di donazione», dice Traverso dell'Admo di Loano. Il treno speciale partirà alle 11 dalla stazione di Loano e fermerà solo alle stazioni [redacted] Pietra Ligure [redacted] Borgio. L'accesso al treno [redacted] consentito a tutti coloro che vogliono andare a vedere la partita. Non [redacted] pagherà il biglietto [redacted] sarà chiesta una offerta per l'Admo. La stessa partita di Marassi ha [redacted] finalità la raccolta di fondi per varie associazioni fra le quali l'Admo stessa. I biglietti per la partita sono in vendita nel Ponente alla biblioteca [redacted] Loano e da «Bm» Dischi ad Albenga. Per la cronaca fra i giocatori a scendere in campo dovrebbero esserci Gianni Morandi, Eros Ramazzotti, Biagio Antonacci, Niccolò Fabi, Gene Gnocchi, Gino e Michele, Francesco Baccini, Sandro Gacobbe, Aldo, Giovanni [redacted] Giacomo, Claudio Bisio, Gene Gnocchi, Enrico Bertolino e altri «calciatori». O quasi. [a. r.]

BORGIO

Appuntamenti in duomo

E' pronto il quinto volume del «Dizionario biografico dei liguri». Sarà presentato [redacted] maggio prossimo al teatro [redacted] villa Zaveria a Borgio nella giorn[redacted] inaugurale della «Stagione culturale [redacted] musicale 1999» (edizione numero 24) organizzata dal Centro storico San Pietro. Il dizionario, edito dalla Consulta Ligure, sarà seguito dal «Saggio culturale» [redacted] cura dei giovani [redacted] Centro storico urba[redacted]. [redacted] calendario del centro storico, del presidente Gianni Nari, ci [redacted] poi la «Rievocazione storica» il 28 giugno con i gruppi in costume del 1600 di Pietra e Borgio. La parte musicale della stagione comprende due appuntamenti. Il 1 luglio presso il Duomo di Borgio [redacted] il «concerto per coro, orchestra [redacted] organo». [redacted] 7 luglio concerto [redacted] classica per flauto e pianoforte. Il 2 ottobre infine, presso l'hotel Ideal, la premiazione degli studenti di Borgio che conseguiranno la maturità nel '99. [a. r.]

[redacted]

SAVONA [redacted]

[redacted] 019-820.409. OGGI RIPOSO.

ASTOR. Tel 019-854.627 **Lucignolo.** V.m. 14. Or. 15,30; 17,15; 19; [redacted]; 22,30. Lire 12.000; 8000; 7000.

DIANA 1. Tel 019-825.714. [redacted] **in love.** Or.: 15,30; 17,45; 20; 22,30. Lire 12.000; 8000; 7000.

DIANA 2. Tel. 019-825.714. **La vita è bel[redacted].** Or.: 15,30; 17,45; 20; 22,30. [redacted] 12.000; [redacted] 7000.

[redacted] **3.** Tel. 019-825.714. **Salvate il soldato Ryan.** V.M. 14. Or.: 16; 19; [redacted]. Lire 12.000; 8000; 7000.

ELDORADO. RIPOSO.

[redacted]. Tel. 019-850.570. [redacted] **a luci rosse.** Or.: 15; 22,30. Lire 10.000; 7000; [redacted].

FILMSTUDIO. Tel. 019-838.63.22. [redacted]: 15,30; 20,30; 22,30. Lire 8000; 7000; 5000.

SALESIANI. RIPOSO.

ALASSIO [redacted]

COLOMBO. Tel. 0182-640.263 **Analisi di un delitto.** Or.: 20,30; 22,30 (nei fest. spett. anche alle 16,30; 18,30). Lire 10.000; [redacted].

RITZ. Tel. 0182-640.427. [redacted] **del cuore.** Or.: 16,30; 21. Lire 5000.

[redacted]

AMBRA. Tel. 0182-51.419. [redacted]. Ore 21. Lire 5000.

[redacted] Tel. 0182-50.997. [redacted] **città.** Or.: 20,30; 22,30 (nei festivi e prefestivi anche spettacoli alle 16,30; 18,30). Lire 10.000; 8000; 5000.

[redacted]

VALLECHIARA. OGGI RIPOSO.

[redacted]

ABBA. La vita è bella. [redacted]: 20; 22. Lire 10.000; 8000; 5000.

[redacted]

ONDINA. Tel. [redacted].

[redacted]

LOANESE. [redacted] 019-669.961. **Arlington Road.** Or.: 20,30; 22,30. Lire 10.000; 6000.

[redacted]

LUX. OGGI RIPOSO.

[redacted] Tel. [redacted]. OGGI RIPOSO.

[redacted] **1.** [redacted] 019-97.249. **Patch** [redacted]: 20,30; 22,40. (Nei festivi e prefestivi anche spettacoli [redacted] 15,15; 17,30). L. 12.000; 8000.

VERDI 2. Tel. 019-97.249. **Arlington** [redacted]. Or.: 20,30; 22,40. (Nei festivi e prefestivi anche spettacoli alle 15,20; 17,40). L. 12.000; 8000.

IMPERIA

[redacted]

CAVOUR. Tel. 0183-61.978 [redacted]. Concerto del [redacted]. Or.: 21. Ingresso [redacted], rid. 12.000.

CENTRALE. Tel. 0183-63.871. [redacted] **in love.** Or.: 20,10; [redacted]. Lire 10.000; [redacted].

DANTE. Tel. 0183-293.520. **La** [redacted] **e la seta.** Or.: 20,40; 22,30. L. 10.000; 7000.

IMPERIA. Tel. 0183-292.745. OGGI RIPOSO.

[redacted]. Tel. 0183-495.930. [redacted] **bella.** Or.: 20,20; 22,30. L. 10.000; 7000.

[redacted]

CAPITOL. Tel. 0184-43.440. OGGI RIPOSO.

[redacted] Tel. 0184-261.95. [redacted] **tore.** Or.: 20,30; 22,30.

[redacted]

TEATRI

Carlo Felice. **Manon** opera in 3 atti di J. Massenet. Direttore D. Oren. Ore 20,30. L. 170.000; 135.000; 90.000; 60.000; 50.000 (Fino a venerdì 2 aprile).

Politeama [redacted] 21. [redacted] merc. giov. 38.000/30.000; 28.000/22.000; ven. [redacted] dom. 42.000/33.000; 32.000/25.000.

Teatro Stabile - Teatro della Corte (t. 010-534.22.00). Riposo.

Teatro Stabile - Sala Duse (010-534.22.00). **Memorie di** [redacted] di D. Marini con Al Giambri. Or. 20,30.

Teatro della Tosse - Sala Aldo Trionfo. Ore 10 replica per le scuole **Scoppo opera rock.** Regia S. Maifredi. Con R. Alonzo, E. Campanati, P. Fabbri, C. [redacted]. Inizio pol sab. e dom. ore 16 L. 15.000; 12.000; 10.000; 8000.

Teatro della Tosse - Sala Dino Campana. C. Cecchi, L. Forte in **I pensieri di Madame Fiore**, di R. Guarini da Joyce. **L'ultimo nastro di Krap**, di Beckett. Domani. L. 25.000; 12.000.

Teatro della Tosse - Sala Agorà. RIPOSO.

Teatro Modena - Sampierdarena. Tel. 010-412.135. **Giardini d'acqua**, di D. Pennac. Compagnia di danza Arbalete e Teatro dell'Archivolto. Ore 21. Lire 35.000; 30.000.

Teatro Garage - Sala Diana. RIPOSO.

CINEMA. **America A:** Shakespeare in love. **America B:** Demoni e dei. **Ariston 1:** Harlington road. [redacted]plex - **Sala 1:** La vita è bella. **Sala 2:** Baba vo in città-Playback. **Sala 3:** Arlington road. **Sala 4:** Il fuggitivo della missione impossibile. **Sala 5:** La terra e la seta. **Sala 6:** Lucignolo. **Sala 7:** New Rose Hotel. **Maestrale:** Shakespeare in love. **Ducale:** Patch Adams. **Corallo multisala:** Terminus paradise - Train de vie. **Europa:** La terra e la seta. **Lux:** La terra e la seta. **Odeon:** A Bug's life - Analisi di un delitto. **Olimpia:** Gloria. **Orfeo:** Lucignolo. **Ritz:** La vita è bella. **Universale multisala:** L'impostore - New Rose Hotel - Shakespeare in love. **Verdi:** Salvate il soldato Ryan.

In un libro natura, gastronomia e itinerari

La [redacted] Castelbianco ed [redacted]

CASTELBIANCO. Per i suoi panorami dolomitici, per le [redacted] faggete, pineta, leccete, per la [redacted] fauna, per le [redacted] grotte abi[redacted] dall'uomo della preistoria, per i prodotti della [redacted] terra e per le sue proposte gastronomiche, la val Pennavaira (o Pennavaire che dir si voglia) [redacted] una delle vallate più suggestive [redacted] singolari della Liguria.

Ora questa comunità territoriale e storica, che comprende i comuni di Castelbianco, Erli e, in provincia di Cuneo, ma al di qua [redacted] spartiacque che si affaccia [redacted] Piemonte, Alto [redacted] Caprauna, ha [redacted] guida. Gianluca Bico e Stefano Ortale hanno scritto [redacted] quattro mani un agile volumetto che ne indaga il territorio, ne elenca e ne[redacted]ve le località, ne indica i diciassette itinerari più interessanti. In chiusura sono anche indicati i percorsi in mountain [redacted] e [redacted] cavallo, con la descrizione [redacted] grotte [redacted] vie di arrampicata per free-climbers.

L'iniziativa, che è stata appoggiata dall'assessore provin[redacted] parchi Riccardo Aicardi, [redacted] stata voluta dal Villaggio della Colletta [redacted] Castelbianco, ove si sta creando il primo villaggio telematico della Riviera.

Interessante infine l'indicazione dei ristoranti tipici (sono nove in tutto) e [redacted] specialità della vallata che puntano soprattutto sui funghi e sui tartufi.

Puntuale e ricca di riferimenti sia naturalistici che storici la parte dedicata alle escursioni. Una rete di percorsi direttamente segnati sul terreno e che variano dalla passeggiata breve [redacted] molte difficoltà a quella più [redacted]pegnativa. [redacted] ricordare che è proprio dalle [redacted] che sovrastano [redacted] nord la valle che nascono effettivamente le Alpi. Ed [redacted] proprio lì che verrà istituito il parco delle Alpi Savonesi. [r. sr.]

I risultati della «Classicissima» riservata ai cicloamatori

Sul Poggio trionfa un toscano e brilla la stella di Cirino

SANREMO. Con l'arrivo della primavera si moltiplicano gli impegni per gli appassionati del ciclismo. Archiviata la «Classicissima» Milano-Sanremo riservata ai professionisti, il ponente ligure ha visto protagonisti anche i cicloamatori, con «Sulle strade della Sanremo» manifestazione organizzata dalla Sanremese 1904, con partenza dalla città dei Fiori e arrivo in cima al Poggio.

Oltre 300 atleti hanno aderito alla gara, 117 chilometri, resi particolarmente interessanti dalla presenza di [illegible] asperità. Il successo del toscano Simone Biasci ha premiato uno dei pochi atleti sempre presenti nel gruppetto di testa. Il corridore pistoiese, professionista, ha infatti partecipato in compagni di altri 19 atleti alla prima e decisiva fuga, resistendo alla selezione imposta dal passo del Ginestro e allungando in coppia con Enrico Saccomanni sulle rampe di Capo Berta. La Cipressa e il Poggio non hanno cambiato nulla in testa alla corsa e la volata finale ha premiato l'ottimo Simone Biasci, seguito dal duo dell'Atala Campagnolo formato da Enrico Saccomanni e Michele Rezzani.

Nella seconda fascia si è imposto nettamente il milanese Giorgio Masserini, 11° assoluto al traguardo, ma alle spalle spicca la stella imperiese di Carmelo Cirino (Specia Team Golfo Dianese).

Carmelo Cirino, secondo di categoria

[illegible] fascia vittoria di Adriano Ventura (Atala Campagnolo), mentre [illegible] le donne si è imposta la fuoriclasse Enrica Testori (Barcella Bergamo), professionista che ha preceduto senza problemi le piemontesi Sabrina Bonoso e Laura Coltella, con Franco Borriello (U.C. Sanremo) ottima quinta classificata.

Luca Amoretti

E' Bruschi il «re» del cross

In centinaia da tutta Italia per il percorso di Laigueglia

LAIGUEGLIA. Daniele Bruschi, emiliano, ha vinto la «Cross-Country» di mountainbike svoltasi domenica scorsa ed alla quale hanno aderito più di quattrocento corridori provenienti da tutta Italia. Quanto mai spettacolare il percorso che si è dimostrato selettivo con numerosi corridori che hanno [illegible] prima del traguardo.

Secondo posto per Marco Lanteri, corridore imperiese che ancora una volta ha messo in luce tutto il suo talento in [illegible] delle gare più insidiose della stagione.

Sul gradino più basso del podio è invece salito Giuliano [illegible], anche lui imperiese.

Afferma l'organizzatore Bruno Zanoni: «Ancora una volta il nostro cross-country si è dimostrato quanto mai [illegible] lettivo, ma altamente spettacolare. Del resto l'alta adesione conferma davvero che que[illegible] è una delle gare più attese della stagione». E a proposito: nei giorni scorsi Lorenzo Dogliotti, presidente del comitato provinciale della Fci, ha presentato il calendario del '99, ricco di gare sia per i settori giovanili che per quelli amatoriali.

Il comitato provinciale ha sottolineato [illegible] sia sempre più difficile l'organizzazione [illegible] manifestazioni ciclistiche, legate ai problemi di traffico ed ai conseguenti permessi rilasciati dalla Prefettura di Savona.

Tra le prime gare di stagione quella in programma domenica ad Alassio che segnerà il debutto degli Allievi per i quali il campionato ligure è fissato a Arma il 30 maggio.

Per gli Juniores il primo importante appuntamento è fissato a Laigueglia l'11 aprile. Per gli Amatori l'attenzione è per ora puntata sulla «Vuelta Savonese» la cui ultima tappa è in programma domenica a Boissano.

[g. o.]

A Savona l'atteso torneo di atletica riservato agli atleti di scuole Medie e Superiori

Fontanassa, meeting per 400 ragazzi

Ginnastica: a Villanova il predominio delle ingaune

Ancora una settimana ricca di appuntamenti per lo sport baby savonese. In numerose discipline, sia individuali che di squadra, si sono registrati importanti risultati.

[illegible] Copertina dedicata al campionato Cadetti Regionali, girone B dove a conclusione della prima fase [illegible] arrivati appaiati al vertice Cairo, Albenga e Loano. Tutti hanno [illegible] a quota 12 ma la formazione valbormidese è stata giudicata prima in base ai risultati dei confronti diretti. In coda invece hanno terminato con soli due punti le squadre del Finale e dell'Andora.

Nel girone C, dove invece [illegible] [illegible] [illegible] turno alla conclusione della regular season, l'Asso Savona è al secondo posto alle spalle del Don Bosco Genova e precede Rivarolo e Campomorone che sono a quota 10 ed il Riviera Savona a 8. Nelle Cadette, dove siamo arrivati alla prima giornata della fase ad orologio, l'Ospedaletti ha sconfitto pesantemente la Cestistica Savonese (105-26). Al comando il Lavagna con 18 punti, seguito dall'Ospedaletti con 16 mentre il Loano (che riposava) è a [illegible]

Infine negli Allievi, quarta giornata della fase ad orologio, l'Albenga è [illegible] sconfitta a Ospedaletti per 86-42 e rimane all'ultimo posto nella classifica.

[illegible] Proseguono gli appuntamenti con la ginnastica artistica. Nel Palazzetto di Villanova si sono svolti, per le varie categorie, i campionati provinciali. Trionfo nella Seconda Categoria per le baby della Lene di Albenga allenate da Elena Pizzo.

Le ingaune hanno occupato tutti i gradini del podio con, nell'ordine di importanza, Cecilia Tabbò, Ilaria Salvatore e Fran[illegible] Ricci. In Prima Categoria affermazione di Camilla Lupo (Danceland Albenga) davanti a Emanuela Rossi (Lene) mentre in Terza, come da pronostico, [illegible] problema per Agnese Tabbò che si conferma come una delle migliori realtà di questo sport, non solo nella provincia di Savona.

Atletica. Ottima riuscita [illegible] quinto «Trofeo di Primavera» riservato alle scuole medie e superiori svoltosi al «Fontanassa». La manifestazione, organizzata dal Dlf Savona, ha visto la partecipazione nelle quattro giornate, svoltesi nell'arco di due settimane, di oltre trecento studenti. Tra i risultati da segnalare il [illegible] nei 100 metri Allievi di Marco Gianuzzi del Nautico Savona con 12'00 davanti a Massimo Casella (Itis Savona) [illegible] 12'2. Nei 100 Junior affermazione di Federico Bernardi (Liceo Privato Genova) con 11'7. Nei 60 Ragazze affermazione di Alessia Soddu (Scuola Giovanni XXIII Spotorno) [illegible] 10'2. Negli [illegible] Cadette primo posto per Sabina Baccino (Guidobono Savona) con 11'6 mentre, sempre in questa categoria, [illegible] nei 1000 metri primo posto per Alessandra Nobili (Pertini Savona) con 4'04'4. Nei Ragazzi, [illegible] metri, affermazione di Francesco Merlo (Guidobono Savona) con 9'6.

Negli 80 Cadetti primo posto, con 10'7, per Luigi Barile (Pertini Savona) davanti a Emilio Goslino (Guidobono Savona) con 10'8.

Ottima l'organizzazione guidata da Aldo Scaramelli, vera anima dell'emergente sodalizio savonese.

Guglielmo Olivero
Roberto Pizzorno

Nei Cadetti le savonesi in evidenza

Cambiare conto non è mai stato così facile.

SIGNOR Conto

In banca la nuova filosofia della trasparenza si chiama **Signor Conto Carige**. Senza sorprese a fine anno e con appena 15.000 lire mese coprite tutte le spese del vostro conto corrente. Inoltre **Signor Conto Carige** vi dà diritto a Carta Bancomat Internazionale, domiciliazione delle bollette, polizza titoli, servizio di banca telefonica e molti altri vantaggi. Ma **Signor Conto Carige** non si ferma qui, perché con la soluzione "Plus" a sole 20.000 lire al mese vi tratterà da veri signori. Infatti, potrete aggiungere CartaSì e Carta Fidelity, grazie alla quale avrete uno sconto di 30 lire al litro su carburanti ERG e tanti altri sconti e agevolazioni su viaggi, vacanze, palestre, alberghi, ristoranti e con l'opzione "Security" a 2.000 lire in più al mese avrete persino la cassetta di sicurezza personale. Convertite il vostro conto in **Signor Conto Carige**: perché un conto è crederci, un conto agire!

BANCA CARIGE
Cassa di Risparmio di Genova e Imperia
www.carige.it

11ª TAPPA **SAVONA GOAL '99**
G.P. SCULTORI GRAFI 7SV
domenica 28 marzo '99

1	ARGENTINA-SAVONA
2	CAIRESE-BAIARDO
3	ALBENGA-BUSALLA
4	[illegible]-FINALE
5	LOANESI-GRASSORUTESE
6	CARCARESE-BRAGNO

OLYMPIC GOLD "Centro Calcio"

LA MISS DELLO SPORT E':

1 - Atletica
2 - Basket
3 - Nuoto
4 - Pattinaggio
5 - Volley
6 - Altri sport

Nome ..... Cognome .....

BAR o TEAM .....

MARZIALI

Avvio di stagione positivo per i colori savonesi

Sport Center in primo piano con il «Mazzarello team»

E' iniziata nel migliore dei modi la stagione delle arti marziali per lo Sport Center Savona guidato da Ugo Mazzarella.

Nelle prime manifestazioni infatti la società savonese ha collezionato importanti risultati a partire dal terzo «Torneo Città di Brescia» di Wushu e Sanshou. Due atleti [illegible] saliti sul gradino più alto del podio: Alessio Ghiso (categoria -70 Kg.) e Maurizio Cerrato (categoria-85 Kg).

Secondo posto invece per Vincenzo Paolella (categoria -70 Kg) [illegible] sul gradino più basso del podio [illegible] Davide Roso (-75 Kg) e Alessandro Mazzarella (-70 Kg).

Ed è proprio questo ultimo atleta che fa il punto sui principali obiettivi della società [illegible] nese per il '99: «Sarà una stagione ricca di appuntamenti che culminerà, a livello nazionale, con i campionati italiani in programma a fine maggio a Ostia.

Naturalmente la speranze è che molti dei nostri atleti pos[illegible] raggiungere le finali nelle varie categorie». Altro importante appuntamento si è svolto a Reggio Emilia, questa volta con il Sanda a fare la veste da protagonista.

Qui sono stati gli Amatori della società savonese a mettersi in evidenza con Davida Roso, secondo classificato nella categoria -75 Kg. e, soprattutto, con Antonio Saracino salito sul gradino più alto del podio nella categoria -90 Kg.

Afferma l'atleta savonese: «Un ottimo inizio di stagione considerato che questo appuntamento era p[illegible] la [illegible] delle specialità».

E [illegible] «Ovviamente adesso spero di mantenere qu[illegible] concentrazione per tutta la stagione considerato gli importanti appuntamenti in programma».

[g. o.]

QUESTO E' ANCORA [illegible] CHIAMA IL 155, ENTRA IN INTERNET CON INFOSTRADA.

Infostrada, la nuova compagnia telefonica degli italiani, è una società del Gruppo Olivetti.

Pro 365. Vuoi sfrecciare tra titoli, azioni, notizie? Inviare e scaricare dati e informazioni in tempo reale? Pro 365 è la nuova formula di abbonamento a Internet che fa per te. Ti colleghi ad altissima velocità, imboccando vie di accesso preferenziali (anche per linea ISDN), puoi servirti dell'assistenza con il numero verde dedicato, tutti i giorni dalle 8 alle 24; di tre caselle di posta elettronica da dieci MB e tre MB di spazio Web per il tuo sito. E questo è ancora niente, se pensi che 365 giorni di abbonamento, senza limiti di orario per il collegamento, costano solo £. 390.000 (IVA e costi telefonici di collegamento esclusi). Chiama subito il 155 Infostrada, per sapere dove puoi trovare Pro 365.

INTERNET

INFOSTRADA

PUBLICIS

Voglio una Pasqua da mangiare con gli occhi.

Buona Pasqua

GS sa cogliere il tuo desiderio
di una Pasqua più dolce che mai.
Dal 24 marzo al 3 aprile,
offerte convenienti su tanti prodotti.

Colomba Battistero
g 900
50% 4.900 € 2,53
invece di Kg € 5,444

Uovo Motta Clementoni
al latte g 200
40% 8.390
invece di € 13,980 al Kg € 41,950

Spumante Prosecco DOC Carpenè Malvolti *ml 750*
7.980 € 4,12
al Lt € 10,640

Riso Carnaroli GS
Kg 1
50 2.560 € 1,32
invece di € 5,120

Ricotta GS
g 250
50% 910
invece di € 1,820 al Kg € 3,640

***Prosciutto Crudo di Parma**
l'etto
SCONTO 20% 3.350 € 1,73
invece di € 4,190

Bovino
al Kg
20% 12.450

Carciofi
con spinet cadauno
890

****Salmone** *intero*
al Kg
9.900 € 5,11

GS
Sa cosa voglio.

*Offerte valide al banco Gastronomia. **Offerte valide dove è presente il reparto Pesce Fresco a servizio. Offerte valide nei punti vendita della Liguria, del Piemonte e della Valle d'Aosta dove sono presenti i prodotti promozionati salvo esaurimento scorte. I prezzi possono subire variazioni nel caso di eventuali errori tipografici, ritiri o modifiche alle leggi fiscali.

L'assessore conferma: non si farà. Ma il primo cittadino: avevi giurato il contrario

Santena, è scontro sull'ospedale

Tra il sindaco e D'Ambrosio

SANTENA. E sul progetto dell'Hopital francese a Santena, adesso, è scontro aperto fra Regione e Co- Il via ai lavori? «La concessione pronta, il terreno destinato, solo la garanzia dell'accreditamento in Regione e può aprire il cantiere», dice il sindaco Benedetto Nicotra. «Niente ospedale e niente accreditamento, per ora. far quel significa dover penalizzare Moncalieri o Carmagnola, allora dico no», replica D'Ambrosio.

L'ultima bagarre sulla storia infinita della clinica che dovrebbe nascere lungo circonvallazione per Villastellone è esplosa nel 11 di ieri, quando Nicotra ha inviato a *La Stampa* e ai settimanali locali un fax con parole di stizza: «L'assessore D'Ambrosio - attacca il sindaco di Forza Italia, parlando di giornalismo che le parole - mi ha giurato di aver mai detto "no" all'Hopital, nell'intervista rilasciata Stampa venerdì «Giurato cosa? Nicotra non capito - ribatte d'Ambrosio -. Io sono il responsabile della nità piemontese e confermo: per ora non si parla di nuovo ospedale a Santena».

Anno settimo, ennesima puntata. A quando la parola fine? Nell'incertezza che si trascina e fra le battaglie di parole, Michel Veillet, direttore generale della Société d'Investissement dans les Activites Santé che deve realizzare l'ospedale, aspetta: «Credo nell'europeizzazione, credo nel progetto Santena, non intendo mettermi in mezzo a polemiche. Cominceremo i lavori quando ci sarà serenità e verremo accettati». Dunque punto a capo, si riparte dal . Cioè da studio (definitivo?) fattibilità: il presidente della regione Ghigo l'assessore D'Ambrosio hanno incaricato l'Agenzia regionale dei servizi «a valutare l'impatto che il ospedale avrà sull'Asl 8». «Perché nel '93 l'ipotesi era di realizzare una clinica privata - precisa l'assessore - poi è cambiato, ora sarebbe una struttura in convenzione. E allora dico: ragioniamo. Come farei a mantenere i bravi medici Carmagnola e Moncalieri se i cittadini di Carmagnola e di Moncalieri andranno poi a Santena a farsi nel nuovo centro francese?».

Per il sindaco Nicotra questa della Regione è una inammissibile. Lui parla «diversificazione servizio», mali cronici della sanità pubblica esistente, e sfodera le sue armi: «Ci sono ricani che danno soldi ai francesi per fare un ospedale nel nostro territorio. Dovremmo forse loro che sbagliano? Che li devono portare in Lombardia o in Veneto, quei soldi?». Che l'Hopital du Piemont a Santena un progetto positivo o boomerang, insomma, dipende da lo si vuol considerare: ci vedo solo qualità servizi, posti lavoro, competitività con l'esistente - incalza Nicotra -. Competitività costruttiva. vogliamo creare doppioni, se si sarà un accreditamento dalla Regione l'obiettivo di alleggerire gli ospedali pubblici dalle tante domande dei cittadini che alimentano liste d'attesa interminabili».

Hopital significa oltre mila metri quadri di una struttura ipermoderna, 4 piani, letti. Poi un pronto megaparcheggio, un albergo i parenti ricoverati. «Non vogliamo svuotare l'Asl - insiste Nicotra - il nuovo ospedale servirebbe come supporto a tutte le strutture regionali, sul modello del Policlinico di Milano».

Come Michel Veillet, anche Giorgio Rabino, direttore dell'Asl 8, osserva i mari agitati: «Non sta a me esprimere un giudizio. Io dico solo che se la clinica francese avrà per noi un ruolo di concorrente, ci attrezzeremo per confrontarci nella qualità. dico anche che i finanziamenti che la Regione darà all'Asl 8 sono quelli del '97, 109 miliardi per la produzione. E apre clinica quelle risaranno dividere».

Marco Accossato

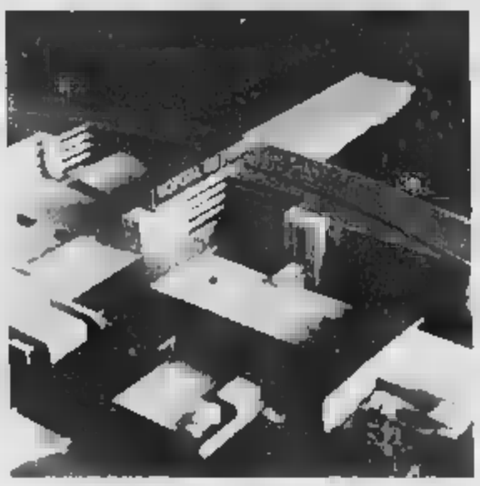

Il plastico dell'hopital francese che dovrebbe sorgere a Santena. Un progetto in discussione da anni, su in questi giorni l'assessore s'è pronunciato senza mezzi termini: apro Santena, ha detto, devo chiudere o ridurre Moncalieri o Carmagnola

IL CASO

PRATICHE TRIBALI

Dopo le violenze su bambina nigeriana e le dichiarazioni dell'assessore Lepri

Infibulazione, appello della Procura

Aperta un'inchiesta: «Denunciate le mutilazioni»

INCHIESTA sull'infibulazione in città. Voci, , segnalazioni arrivano da più parti. E ora la ha deciso di andare a fondo problema che sta scatenando molte polemiche. Il procuratore capo Francesco Marzachì lancia una sorta di appello, che è anche un invito preciso: «Sarebbe opportuno che chi, per un motivo o per un altro, è venuto a conoscenza di casi di mutilazioni su bambini si faccia vivo nei nostri uffici. E ci racconti tutto, indicando nomi e cognomi. Oppure ci scriva e ci informi di quello che sa». E aggiunge: «Nessun medico, al quale si sarebbero rivolte famiglie per l'infibulazione delle figlie, ha creduto opportuno farsi vivo finora con noi».

In via Tasso c'è un fascicolo aperto, il titolare dell'inchiesta è il sostituto procuratore Giuseppe Riccaboni. L'ipotesi d'accusa per cui si procede contro ignoti è quella di lesioni personali gravissime. Sul suo tavolo sono arrivati gli atti del convegno «Figlie d'Africa mutilate», tenuto il febbraio al circolo della Stampa. In quella occasione il professor Gargiulo, del Maria Vittoria, aveva detto che che «negli ultimi anni ho visto almeno dieci volte le terribili di questa tradizione tribale». E aveva riferito aver saputo alcune donne che nella nostra città esistono riferimenti precisi per le straniere che continuano a sottoporsi alla mutilazione dei genitali».

L'invito è rivolto soprattutto ai medici contattati per interventi di amputazioni genitali sulle figlie di immigrati

indicato anche : quello di ragazza somala di 18 anni, con gravi complicanze legate alla pratica tribale, che si era al Maria Vittoria per curata, anche chiesto che fosse comunque salvaguardata l'infibulazione.

E poi all'inizio di marzo c'era stato l'episodio della bambina nigeriana di tre anni che frequenta un asilo del centro storico città. Il caso era stato segnalato all'autorità giudiziaria dai medici dell'ospedale Regina Margherita, dove la bimba era stata portata per una infezione alle urinarie. I sanitari avevano scoperto che era stata provocata dall'amputazione di parte degli organi genitali, probabilmente durante una vacanza in Nigeria.

E l'altro giorno l'assessore all'assistenza Lepri, rispondendo ad una interrogazione, ha rivelato che dieci famiglie immigrate si sono rivolte a pediatri per chiedere interventi di mutilazioni genitali sulle loro figlie. L'assessore ha spiegato che i dati gli erano arrivati da una cooperativa di mediazione culturale che opera al Sant'Anna. E subito Silvio Viale, dei Verdi, ha scritto all'Ordine dei medici per sollecitare un'indagine per verificare la dimensione del fenomeno. E di attivare un osservatorio al fine di sensibilizzare i medici e scoraggiare pratiche di quel tipo. La Procura si è messa in contatto ieri con l'assessore per conoscere il nome della cooperativa. Poi il magistrato cercherà di risalire ai medici che sono stati contattati. Si è capire se esiste una pratica diffusa dell'infibulazione, o sono soltanto casi isolati.

La pratica dell'infibulazione sarebbe piuttosto diffusa in città. Sopra, il procuratore capo Francesco Marzachì

Gemme «bombardate» Timore per un anello

SONO talli di rocca bombardati in un reattore nucleare». Se la ricorda bene, Linda, questa frase del gioielliere quando - anni fa - acquistò anello in un negozio torinese. E ricorda anche letto in passato qualche articolo sui «collier potenziali killer», proprio grazie alle gemme «bombardate».

E' preoccupata: «Rappresenta un rischio per la mia salute questo anello che mi piace molto? Altre gioie con le quali è stato in contatto sono diventate a loro volta pericolose? inoltre questo vuol dire che le pietre sono scadenti?».

Il dottor Sergio Della Valle, perito del tribunale per i preziosi, non ha dubbi sul fatto che gemme di colore scadente spesso vengano sottoposte a trattamenti che ne migliorino la colorazione».

Spiega: «I metodi usati sono diversi e tra questi quello per "irraggiamento"; questi è scelta migliore è rappresentata "raggi gamma" che non inducono radioattività. E i mutamenti quarzo sottoposti a questi raggi eccezionali: può assumere colorazioni del giallo, verde o viola. E' impossibile descrivere qui le tecniche sofisticate usate e i meccanismi che intervengono nei cambiamenti di colore delle gemme, alcuni anche solo temporanei».

E che cos'è il «cristallo di rocca? «Nient'altro che quarzo incolore».

Che il problema esista (anche il fenomeno non è certo ancora allarmante») lo dimostra che in alcuni stati produttori di gemme, tra questi Brasile e Thailandia, le autorità al problema e indagine sull'uso eventuale e illecito di reattori nucleari (le dilazioni sono di solito generate dall'isotopo radioattivo cobalto 60) e facciamo prove per individuare eventuale radioattività residua nelle gemme trattate, che spesso decade con il passar del tempo».

Secondo l'esperto esiste un metodo "casalingo" - certo del tutto affidabile» avverte - e consiste nel porre la gemma sospetta di radioattività per una notte sopra una pellicola fotografica».

Ma subito insiste: «Una radioattività riconosciuta nociva si verifica veramente di rado. Con la "spettroscopia raggi gamma" si può determinare quanto durerà l'emissione eventuali radiazioni e di conseguenza stabilire quando gemme possono essere messe in commercio senza alcun rischio». La lettrice dorma sonni tranquilli e indossi il suo anello senza timore per la sua salute.

★ Una lettrice desidera fare cambiare la montatura a un anello «con un brillante di valore e scrive: «Ci si può fidare oppure mi ritrovo una nuova con un "nuovo" brillante più brutto o addirittura fasullo?».

Il dottor Sergio Della Valle dice subito: «Si tratta di un rapporto di fiducia tra cliente e orefice. Un orafo, artigiano o commerciante, ha professionalità e un difendere, svolge un lavoro basato essenzialmente sulla fiducia e stima del cliente, sarebbe un folle se pensasse di sostituire un brillante con un altro o con una pietra imitazione. Se qualcuno analizzare il brillante prima e dopo l'operazione, tutto verrebbe alla .

«Il consiglio lettrice, se ha in mano una garanzia di vendita, è di accertare le caratteristiche della pietra da un professionista qualificato. Quando si rivolgerà a una ditta per il cambio della dovrà rilasciare una ricevuta. E' vero, comunque, che non esistono prassi né garanzie precise: l'unica garanzia è la serietà e il buon nome di un orafo e gioielliere».

Per Nora, composta di zucca. «Sbucciare, togliere semi e filamenti, affettare. Disporre le fette in una terrina. Per un chilo di zucca, mescolare due bicchieri di acqua mezzo litro di aceto e lasciare in infusione per una notte. Togliere dalla marinata, cuocere 500 g di zucchero, profumo di cannella, buccia cedro e listarelle. Cottura lenta, al minimo mescolando. Il composto deve disfarsi e condensarsi».

Simonetta

In piazza d'Armi

Blitz dei carabinieri quattro spacciatori

Una parte della droga la tenevano in tasca, il resto lo nascondevano vicino ai muretti, nei cestini, nelle panchine del giardino pubblico. I controlli in piazza d'Armi dei carabinieri della compagnia Mirafiori hanno portato all'arresto quattro spacciatori extracomunitari e al recupero di grammi di hashish. Il blitz l'altra le 20 e la mezzanotte, quando le pattuglie dei carabinieri hanno circondato la zona attorno all'Onda, struttura occupata dagli squatter al centro dei giardini di piazza d'Armi. Zona che da qualche mese si è trasformata in un punto di ritrovo per alcuni spacciatori e i loro clienti. Nascondere lo stupefacente non ha comunque evitato le manette a tre marocchini ed un algerino, tutti . I loro nomi: Mohamed Merdass, 27 anni, Cheb Driss, di 35, Ohibe Klide, 19 anni e l'algerino Said Rafik, di 18.

IN BREVE

PIEMONTE LIGURIA VALLE D'AOSTA

E si inventa la rottamazione dei

BROSSASCO. Prestiti a tasso zero e rottamazione degli arredi per chi acquista i caratteristici mobili della Valle Varaita. Gli acquirenti dovranno limitarsi a rimborsare soltanto il capitale, in rate mensili e semestrali. A pagare gli interessi dei prestiti provvederanno il Comune di Brossasco, ideatore dell'iniziativa, e le singole ditte venditrici. L'agevolazione è prevista anche per chi deve arredare locali pubblici, bar o alberghi. «Stiamo attraversando, a livello nazionale, un periodo di crisi - spiega il sindaco, Domenico Amorisco (nella foto) - le vendite di mobili e arredi stagnano e i nostri magazzini sono sovraccarichi di manufatti. Di qui la necessità di risolvere tempestivamente il problema della collocazione della produzione annuale rimasta invenduta».

Olcese, la trattativa a

NOVARA. Si spostano da Roma a Novara le trattative per la vertenza Olcese. Ieri al Ministero del Lavoro è stato deciso di costituire a Novara un tavolo di trattativa che sarà convocato dal Prefetto: vi parteciperanno Regione, enti locali, sindacato e industriali per trovare soluzioni alternative per i 250 lavoratori che perderanno il posto. Per questi c'è la concreta possibilità di ottenere 18 mesi di cassa integrazione.

Lezione di satira con Antonio Ricci

SANREMO. Antonio Ricci, autore e ideatore di programmi televisivi, oggi gli studenti di Sanremo sul tema «educazione attraverso la satira: ridere e capire». L'incontro è fissato per le 10,30 al Palafiori di Sanremo nell'ambito della manifestazione «World educational market». marzo alle 20,30 Antonio Ricci verrà premiato con il «Delfino d'oro», vero l'«educational award» per il suo primo libro «Striscia la Tv».

Iscrizioni aperte per il raduno Alfa Romeo

ALESSANDRIA. Si accettano ancora iscrizioni (tel. 0347-0702948) al raduno di primavera di domenica 28, organizzato dall'Alessandria Alfa Romeo Club battezzato «Sulle strade dell'Ovadese». Possono partecipare vetture Alfa Romeo costruite non oltre il '75: il limite non vale per le sportive. Il ritrovo per i partecipanti è fissato tra le 9 e 9,30 davanti alla concessionaria Alfa Romeo «Evoluzione» Ovada, in via Rocca Grimalda. Il corteo partirà alle 10 per Cimaferle e giungerà ad Acqui alle 11,30: ci sarà il tempo per visita al centro storico, prima del pranzo all'hotel Nuove Terme. Quindi la carovana ripartirà alle 15,30 verso Rocca Grimalda e percorrerà la strada che tocca Visone, Prasco e Cremolino. Il rientro ad Ovada, per la premiazione, è previsto alle 18,15. Nella foto l'ultimo raduno a Savona.

sparita da

CHIAVARI. Una ragazza 17 anni Cristina Arena si è allontanata da casa martedì scorso e da allora i genitori non hanno più notizie. Cristina era uscita da casa, in via Trieste, verso le 19 dicendo che sarebbe andata a fare spese in centro ma non è più tornata. La madre Dina Raggio e il patrigno Francesco Gatto hanno fatto stampare centinaia di volantini, distribuiti in tutta la cittadina, l'appello alla giovane.

Trasporti europei convegno a Biella

BIELLA. Passa da Città Studi il futuro dei trasporti europei: domani, nel centro-convegni Biella, si terrà un importante seminario sulle reti transeuropee, organizzato dal Comitato delle regioni dell'Ue. Fra gli invitati il ministro Enrico Letta, l'assessore regionale William Casoni e l'euro-dirigente Roberto Salvarani. Il summit servirà anche ad affrontare il problema della Pedemontana biellese, irrisolto da decenni.

Pronto il guado Tanaro adesso si il nuovo ponte

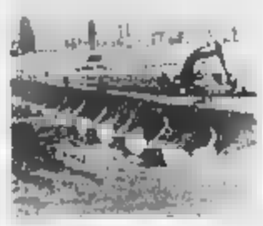

ASTI. Il guado sul fiume Tanaro ad Asti tocca ormai le due sponde (nella foto). L'attraversamento prefabbricato che consentirà il transito di veicoli e pedoni durante il rifacimento del ponte di Savona, è stato realizzato grandi tubi metallici sui quali correrà la strada. Il ponte provvisorio, che è costato un miliardo e mezzo circa, sarà percorribile da lunedì 31 maggio quando anche le strade di collegamento saranno ultimate.

Subito dopo l'impresa «Sacaim» di Venezia procederà all'abbattimento del ponte stradale e ferroviario di Savona e alla costruzione di quello nuovo (costo dell'opera 11 miliardi). L'intervento rientra nei piani di messa in sicurezza della città dopo l'alluvione del novembre 1994.

Greenpeace: annullate i mondali

SAVONA. Greenpeace contesta il Mondiale Off-shore a Savona e chiede l'intervento del Governo per bloccare la prova prevista per il maggio. I motori dei bolidi del potrebbero interferire sulla presenza dei cetacei. «Peggiore scelta, in tutto il Mediterraneo, non si poteva poteva fare». La della gara è infatti una delle aree più importanti per l'alimentazione e la riproduzione della balenottera comune, di grampi e globicefali.

è tregua di Pasqua

Sta già per scattare la «tregua» pasquale sull'Autofiori, l'interruzione tutti i lavori per facilitare l'afflusso nel tratto da Savona a Ventimiglia. I cantieri chiuderanno dopo il turno pomeridiano di domani e l'interruzione proseguirà fino al 7 aprile compreso. Nel ponte festivo del '98, sui 114 chilometri dell'Autostrada dei Fiori si era raggiunto un record di transiti: quasi 900 mila.

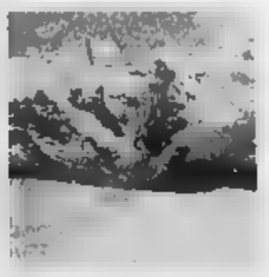

Sul Monte Rosa c'è ancora l'«effetto Cernobil»

VARALLO. Tredici anni dopo, l'effetto Cernobil è ancora ben presente nel ghiacciaio Monte Rosa (foto) che è stato il primo italiano ad essere studiato nell'ambito del progetto europeo «Alpclim». E' quanto emerso ieri all'apertura del convegno sull'ambiente e la climatologia alpina. Ai 4.250 metri del Colle del Lys è stata fatta una perforazione da cui si è ricavata una » di 80 lunghezza e dieci centimetri di diametro. Le analisi hanno rilevato un elevato livello di trizio a 55 metri di profondità, che può essere attribuito ai test nucleari in atmosfera dell'inizio anni Sessanta, e un alto livello radioattivo (cesio 137) a 25 metri, imputabile catastrofe di Cernobil 1986. Il convegno proseguirà oggi e domani con sessioni chiuse al pubblico.

effedia
mordenti

...Il meglio
per la tua
cerimonia

Abiti uomo a partire da	£. 272.000
Completo donna a partire da	£. 154.000

Effedia

[illegible]

[illegible]

Tel. [illegible] 402[illegible]

PUNTA SU PUNTO
RITIRANDO IL VOSTRO USATO DA ROTTAMARE, ANCHE SE VALE ZERO. L. 13.990.000
PORTE APERTE Sabato 27 e domenica 28 marzo
Cambia con il catalizzato, aiuterai a far respirare meglio la tua città.
[redacted]
PROGETTO NOVARA

LA [redacted]
NOVARA
VERBANO CUSIO OSSOLA
Giovedì 25 Marzo 1999 [redacted] 35
REDAZIONE: CORSO DELLA VITTORIA 2, TELEFONO 0321.398.401/02 / FAX 0321.36.291
PUBBLICITA': PUBLITIME SRL - AGENTE PUBLIKOMPASS S.P.A. CORSO CAVOUR, 13 - TEL. 0321.33.341 / FAX 0321.62.30.35

INDAGINI [redacted] ACCERTAMENTI
PROVE DOCUMENTATE LEGALMENTE VALIDE
TUTTI I SERVIZI [redacted] ESTERO
GRANDI INVESTIGAZIONI
Dir. Detective LUIGI GRANDI
Tel. [redacted] 84.20.21 [redacted] h)

Candidati di centrosinistra e centrodestra al lavoro per stringere alleanze

Provincia, corsa a quattro?

Solo la Lega Nord ha già scoperto le carte

Da sinistra il presidente uscente [redacted] Provincia [redacted] Cattaneo l'ex ministro **Maurizio Pagani** il leghista **Emilio Zanoni** e il socialista **Piergiorgio Airoldi**, possibile quarto candidato

NOVARA. «I socialdemocratici consegnano [redacted] Comune ai comunisti». Era il 1978. Il manifesto, firmato dc, fu affisso sui muri della città. Dopo tre mesi [redacted] mezzo Novara trovava nel socialdemocratico Maurizio Pagani il [redacted] sindaco. [redacted] giunta, dopo [redacted] anni, [redacted] rivedeva il [redacted]. Lo scudocrociato urlava al tradimento.

Sono passati altri vent'anni. E' successo di tutto, soprattutto in politica. Così oggi capita di trovare [redacted] Pagani candidato del Polo delle libertà. E [redacted] dc [redacted] tradizione anticomunista come Paolo Cattaneo in corsa per il centrosinistra. Esperienza in cui si è ben rodato.

Così, almeno, vogliono le indiscrezioni. Perchè l'unico candidato ufficiale alla presidenza di Palazzo Natta - si vo[redacted] il 13 giugno - è il leghista Emilio Zanoni: «Per me le elezioni potrebbero tenersi anche domani. Sono pronto». Alla lista della Lega Nord dovrebbe affiancarsene una meno caratterizzata. Intanto Zanoni sta approntando un sito internet: «Per far conoscere candidati e programmi [redacted] dialogare con i cittadini».

Pagani e Cattaneo non hanno ancora l'intero appoggio degli schieramenti che sono chiamati a rappresentare.

Il centrodestra che sostiene l'ex ministro alle Poste (nel governo Amato dal giugno '92 al [redacted] aprile '93) è formato da Forza Italia, An, Ccd e partito socialista [redacted] De Michelis (il referente locale [redacted] Luigi Mazzocco). Il Cdu, che a Novara [redacted] si è convertito in Udr, [redacted] alla finestra.

«Bisogna attendere qualche giorno - dice Rinaldo Canna, responsabile della commissione elettorale provinciale [redacted] Fi - Dobbiamo puntualizzare gli aspetti programmatici (elaborati [redacted] forze del Polo) con il candidato». Dalla riunione dell'altra sera [redacted] comunque arrivato un importante via libera.

Quello che il presidente uscente della Provincia aspetta da altre forze della coalizio[redacted]. [redacted] ppi, ds e Rinnovamento italiano [redacted] pronti a sostene[redacted] Paolo Cattaneo ci [redacted] resi[redacted] soprattutto dai Verdi che della mancata conferma del sindaco Bagnasco [redacted] Vercelli hanno fatto un caso piemontese, interrompendo ovunque le trattative. «Stigmatizziamo l'atteggiamento egemonico di ppi [redacted] ds [redacted] dice il coordinatore provinciale Daniele Barbone che comunque [redacted] pronto [redacted] lunedì a riallacciare i dialoghi interrotti. «A Novara la situazione è delicata - ammette Barbone - Nessuna pregiudiziale. Intanto grande attenzione ai Democratici».

Ma il coordinatore Mauro Ottolenghi rischia di deludere i Verdi: «Per le Europee ci saremo sicuramente, per le Provinciali non c'è alcuna decisione».

E i Comunisti Italiani? Vedrebbero bene un adeguamento novarese del modello D'Alema. Nessun problema se i compagni di strada sono dell'Udr, via libera anche al candidato Cattaneo. «Non abbiamo pregiudiziali - dice Massimo Bosio, coordinatore provinciale - [redacted] non vogliamo nemmeno che altri [redacted] abbiamo nei nostri confronti. L'importante è partire insieme dal primo turno».

La rosa Zanoni, Cattaneo, Pagani potrebbe [redacted] completata da Piergiorgio Airoldi, segretario provinciale sdi. Pronti a correre da soli [redacted] non matura l'alleanza con il centrosinistra.

E Rifondazione? Giovanni Lucini, del comitato nazionale: «Finora nessuno si è preoccupato di consultarci. Noi abbiamo preparato dei pezzi di programma, partendo da lavoro, territorio e ambiente. Abbiamo appreso che c'è chi pensa ad una coalizione di centrosinistra che abbracci anche Rifondazione e Udr. Chiariamo: noi con l'Udr [redacted]. Un'alleanza con Verdi e Democratici? Con i primi ad Arona abbiamo ottenuto un buon successo. Bisogna partire dai programmi».

Carlo Bologna

CAMMINAITALIA

[redacted] il via [redacted]-trekking

Novara ha tenuto a battesimo «Camminaitalia», il trekking più lungo del mondo, che partirà domenica da Santa Teresa di Gallura. Nella serata di presentazione, patrocinata da La Stampa, sono intervenuti teresio Valsesia e renato Andorno che hanno parlato dell'iniziativa (sponsor La Bpn e Distillerie Francoli). E' intervenuto il coro Cai che ha eseguito un «tour» canoro delle regioni che saranno attraversate dai camminatori. SERVIZI ALLE PAGINE [redacted] E [redacted]

Dall'incontro di ieri mattina al Ministero del Lavoro arriva qualche novità nella difficile vertenza dell'azienda

Tavolo di trattativa allargato per l'Olcese

A Novara, il Comune parte attiva. Oggi assemblea in fabbrica

Lavoratori Olcese in una recente dimostrazione. Ieri a Roma nell'incontro con il sottosegretario al Lavoro Viviani, assieme ai rappresentanti sindacali sono intervenuti anche il sindaco di Novara Gianni Correnti e il senatore Sergio Vedovato

NOVARA. [redacted] costituito nel giro di pochi giorni [redacted] tavolo [redacted] trattativa territoriale a Novara per affrontare, con Regione, Prefettura, Comune, Provincia, Associazione Industriali [redacted] sindacato, la [redacted] Olcese.

E' questa la novità dell'incontro che si è svolto ieri a Roma al Ministero del Lavoro, a cui hanno partecipato il sindaco Gianni Correnti, i sindacalisti Valeria Cavagna e Domenico Turri ed i rappresentanti del consiglio di fabbrica. Alla fase preliminare dell'incontro ha assistito il senatore Sergio Vedovato, che ha chiesto al sottosegretario Viviani un impegno preciso per Novara.

E' stato il sindaco Correnti a chiedere di togliere, come condizione preliminare per consentire una trattativa più proficua, la «spada di Damocle» della fine di giugno come data decisa dal gruppo Olcese per la chiusura dello stabilimento di via Visconti. Correnti ha inoltre garantito che il Comune di Novara sarà parte costantemente parte attiva nel reperire delle soluzioni al problema.

L'azienda ha ripetuto ieri che la chiusura rientra nei piani di rilancio del gruppo, ma non ha precisato la data in cui lo stabilimento novarese verrà dismesso; fra l'altro appare abbastanza difficile che [redacted] produzione possa essere spostata da Nova[redacted] a Cogno, in Valtellina, in soli tre mesi.

Una seconda novità emersa dall'incontro è la possibilità concreta che per i lavoratori dell'Olcese che perderanno il posto possano essere utilizzati 24 mesi di cassa integrazione. L'assicurazione è arrivata dallo stesso Ministero, mentre [redacted] è uscito nessun nome sui possibili acquirenti dell'azienda novarese.

La trattativa comunque si sposterà a Novara: «Nei prossimi giorni - dicono i sindacalisti Cavagna e Turri - il Prefetto dovrebbe convocare un tavolo allargato alla Regione, agli enti locali, alla rappresentanza degli imprenditori. In quell'occasione bisognerà trovare qualche soluzione alternativa per i lavoratori che perderanno il posto: dovremo vedere se la Regione dispone di qualche opportunità e se è possibile trovare una nuova soluzione industriale».

A Roma il sindacato tornerà il 14 aprile (la data dovrà però essere confermata nei prossimi giorni) [redacted] prima di allora dovranno già essere trovate a livello novarese delle ipotesi: «Per questo - osservano i sindacalisti - diventa fondamentale il tavolo di trattativa territoriale. E' lì che dobbiamo trovare qualcosa di concreto da spendere poi a Roma». Questa mattina alle 10 si terrà un'assemblea nello stabilimento, dove ieri i dipendenti hanno effettuato sei ore [redacted] sciopero.

Marcello Giordani

Al Quirinale

Oggi il Premio Saint-Vincent per Quaglino

NOVARA. Il presidente della Repubblica Oscar Luigi Scalfaro consegnerà oggi al Quirinale i premi Saint Vincent di giornalismo e la cerimonia avrà anche un momento tutto novarese. Il «diploma di riconoscimento alla memoria» andrà a Giovanni Quaglino, indimenticato collega del Corriere di Novara e critico d'arte scomparso nel '91 a soli 46 anni.

Il premio verrà ritirato dal direttore della testata bisettimanale cittadina, Luciano Lombrudi. Quella [redacted] oggi [redacted] resterà l'unica parentesi novarese. Il Presidente Scalfaro ha infatti invitato i musicisti della Cappella Strumentale del Duomo di Novara, diretta da Paolo Monticelli, ad accompagnare la messa di Pasqua che si celebrerà nella Cappella Paolina del Quirinale mercoledì 31 marzo. Al termine della funzione liturgica, il complesso offrirà poi al Capo dello Stato, che vi assisterà in forma strettamente privata, un concerto augurale [redacted] musiche di Tomaso Albinoni e Benedetto Marcello. **(p. ben.)**

NOVA NOVARA
Via Verbano, 140 • Fax 0321476768
Commerciale [redacted]. 0321622480
Assistenza Tel 0321622490
Ricambi Tel. 0321471729/30
Revisioni Tel. 0321475859
Internet: www.novaford.it

NOVA BORGOMANERO
S.S. per Romagnano
28060 Cureggio (Novara)
Commerciale Tel. 0322839563
Assistenza e Ricambi Tel. 0322839963
Fax 0322839969
Internet: www.novaford.it

NOVA TRECATE
Corso Italia, 23
28069 Trecate (Novara)
Tel. e Fax 0321777625
Internet: www.novaford.it

Ford
Bellezza e Coscienza

fioriscono le offerte di primavera!

Modello	Motorizzazioni	2 Airbag	Servosterzo	Climatizzatore	Chiusura centralizzata	Alzacristalli elettr. anteriori	Metallizzato	Radio	Interni in radica	Colore	Antifurto Immobilizer	Sedili posteriori frazionabili	ABS	Cerchi in lega	Fari Fendinebbia	Prezzi di listino Chiavi in mano	Prezzi offerta Chiavi in mano
KA	1.3	•	•	•	•	•				Rosso	•	•				17.970.000	16.400.000
KA	1.3	•	•	•	•	•	•	•		Electry Green	•	•				19.140.000	17.600.000
KA	1.3	•	•	•	•	•	•	•		Viola	•	•				18.280.000	16.700.000
FIESTA 3p 16v GHIA	1.2	•	•	•	•	•			•	Bianco	•	•				21.600.000	19.100.000
FIESTA 3p 16v GHIA	1.2	•	•		•	•	•	•	•	Blu Executive	•	•				21.730.000	19.200.000
FIESTA 5p 16v GHIA	1.2	•	•	•	•	•	•		•	Panter Black	•	•		•	•	22.740.000	20.200.000

Modello	Motorizzazioni	2 Airbag	Servosterzo	Climatizzatore	Chiusura centralizzata	Alzacristalli elettr. anteriori	Metallizzato	Radio	Interni in radica	Colore	Antifurto Immobilizer	Sedili posteriori frazionabili	ABS	Cerchi in lega	Fari Fendinebbia	Prezzi di listino Chiavi in mano	Prezzi offerta Chiavi in mano
FIESTA 3p 16v TECHNO	1.2	•	•	•	•	•	•			Melino Blu	•	•				21.030.000	18.500.000
FIESTA 5p DSL GHIA	1.8	•	•	•	•	•	•		•	Nordic Green	•	•				24.030.000	21.500.000
FIESTA 5p DSL GHIA	1.8	•	•		•	•	•	•	•	Polvere di Luna	•	•				23.730.000	21.200.000
MONDEO 5p 16v TREND	1.6	•	•	•	•	•	•	•		Steel Blu	•	•	•		•	37.145.000	32.500.000
MONDEO SW 16v TREND	1.6	•	•	•	•	•	•	•		Steel Blu	•	•	•		•	37.145.000	32.500.000
MONDEO SW DSL TREND	1.8	•	•	•	•	•	•			Charcoal Green	•	•	•		•	39.100.000	33.500.000

OFFERTA VALIDA PER IL MESE DI MARZO

IPT ESCLUSIVA

Cento gli stand in piazza Martiri, gastronomia sotto il «tendone del gusto»

Novara è «agricola e artigiana»

Da sabato la rassegna delle attività locali

NOVARA. E' un viaggio alla riscoperta di solidi pilastri dell'economia locale quello che propone «Novara agricola artigiana». Sabato, domenica e lunedì gli stand tornano in centro, con il passaggio di consegne tra la fiera di merci varie e questa iniziativa, voluta da Comune con assessorato al Commercio, Provincia, Camera di Commercio, Evaet, Confartigianato, Cna, Coldiretti, Unione Agricoltori e Confederazione italiana agricoltori. Conto alla rovescia per gli organizzatori: l'allestimento inizierà nelle prossime ore. «L'ingombro» sarà limitato a piazza Martiri e dintorni, quindi l'impatto sul centro storico, rispetto alla fiera precedente, sarà limitato. La valenza di «Novara agricola artigiana» è indubbia: è, come sottolineano gli stessi promotori, un omaggio alla produzione locale, alle attività che danno lustro al territorio. La mostra-mercato apre i battenti sabato mattina. La fiera è costituita da vari spazi. Gli stand offrono il meglio della produzione agricola, e costituiscono vetrina sull'artigianato, dalle lavorazioni di ferro, ceramica e vetro, a riso, biscotti e formaggi. «Il grande tendone - dicono i promotori - sarà il cuore della fiera. La tensostruttura sarà disposta su due lati di piazza Martiri. Qui troveranno posto gli espositori del settore agricolo, nel lato verso il teatro

Un'immagine della fiera di marzo. Sabato inizia la vetrina sulle attività artigiane

Coccia, e quelli del settore artigiano, nella parte verso il castello». Il percorso fieristico prosegue all'aperto, sempre in piazza Martiri, con gli espositori di macchine agricole ed i florvivaisti. L'itinerario si allunga in piazza delle Erbe, con altri allestimenti fioriti: «Saranno di particolare impatto - annunciano gli organizzatori - per visitatori e curiosi». Gli stand sono aperti sabato, domenica e lunedì dalle 8 alle 20. «Novara agricola artigiana» significa anche «tendone del gusto», ovvero una vetrina sulle specialità tipiche del Novarese e del Verbano Cusio Ossola, che sarà presente con formaggi ed altri prodotti di grande livello. Il tendone, aperto sabato, domenica e lunedì dalle 14 alle 19, prevede la possibilità di assaggi e degustazioni. Le iniziative collaterali. Il momento musicale vedrà in scena sabato alle 21 alla sala Borsa la «Fa sol blue band», ovvero Gigio Fasoli e la sua band, con il recital «Il canto dei mestieri» e incasso a favore della ricerca sulla fibrosi cistica. Domenica alle 18 la sfilata di moda.

Cristina Meneghini

Intervento dell'Ascom

«E' abuso la vendita dei libri sulle bancarelle di piazza Duomo»

NOVARA. «Quale legge consente lo svolgimento della Fiera del Libro in piazza Duomo e per quale motivazione l'assessore al Commercio Domenico Ierace ha rilasciato questa autorizzazione?». La questione è sollevata dall'Ascom cittadina, in merito al tendone che fino al 12 aprile ospita l'iniziativa.

L'Ascom non risparmia bordate: «La legge prevede che ci sia un'autorizzazione temporanea di commercio su aree pubbliche in occasione di particolari manifestazioni. Qui di occasioni particolari non ne sono. Siamo di fronte ad un vero e proprio abuso, c'è una vendita su aree pubbliche senza autorizzazione. La festa del libro è consuetudine in tutta Italia, ma non in questo periodo. Abbiamo chiesto delucidazioni, nessuna risposta. Il silenzio è dovuto forse al fatto che non ci sono i presupposti per rilasciare l'autorizzazione?».

Ierace: «La richiesta di chiarimenti è arrivata in assessorato, come da protocollo, venerdì 19. Ero assente perchè ammalato, lo sapevano tutti. Lunedì 22 l'Ascom mi ha inviato una lettera in cui si diceva di non aver avuto riscontri. Non c'era la domenica in Lunedì poi ero fuori città per motivi istituzionali. Ho scritto la risposta, dovrebbe arrivare oggi o domani. Voglio ricordare che la fiera del libro da tanti anni è concomitante all'8 marzo. Quest'anno ci aggiungiamo i festeggiamenti per la Bicocca, c'è la fiera artigiana il 27, poi la Pasqua: ecco perchè questi 4 avvenimenti possono giustificare il mio avviso l'autorizzazione. E poi questa manifestazione è inserito nel 'pacchetto' che qualche tempo fa ho presentato in Comune. Sono previste due feste del libro, una a marzo e una ad ottobre. La delibera andrà in Consiglio comunale tra breve». In passato le contestazioni per vendite abusive avevano riguardato i fuori, poi le piante e la frutta. **[c. m.]**

OGGI AL BORSA

La festa della Polizia di Stato

Si celebra oggi, con un paio di mesi d'anticipo rispetto al passato, per evitare la coincidenza con il periodo elettorale, il 147° anniversario della fondazione della Polizia di Stato. La cerimonia è in programma al salone Borsa ed avrà inizio alle ore 10. Dopo la messa è previsto il saluto del questore Francesco Senatore e la consegna di 16 ricompense al personale che si è distinto in quest'ultimo anno. Per motivi organizzativi e di partecipazione nella giornata di oggi tutti gli uffici della Questura resteranno chiusi. **[r.a.]**

IN BREVE

Fermati minorenni che imbrattavano i muri

Proseguono i controlli per arginare l'opera degli imbrattatori di muri. Un'ordinanza del sindaco prevede sanzioni di 300 e 500 mila lire, rispettivamente per chi sporca il suolo pubblico e disegna sui muri. Nei giorni scorsi i vigili hanno bloccato i responsabili di alcune scritte. Erano minori, sono stati avvisati i genitori. **[c. m.]**

CAMERI

Aeroporto in festa per il 76° anniversario

Domani si celebra il 76° Anniversario della Fondazione dell'Aeronautica Militare. La cerimonia per le autorità civili, militari e religiose s'inizia alle 11 all'Aeroporto di Cameri. **[m. p. a.]**

VIGEVANO

«Spaccata» da 100 milioni al negozio Lacoste

Capi di abbigliamento, occhiali da sole e orologi per oltre 100 milioni: è il bottino di una «spaccata» in piazza Ducale ai danni della boutique Lacoste. I ladri per sfondare la vetrina hanno utilizzato un rudimentale ariete costruito inchiodando insieme undici pezzi di legno. **[c. br.]**

[illegible]

Stabile pericolante, completata la demolizione

Le condizioni di una palazzina di due piani hanno allertato per giorni il Comune e il comando di polizia municipale. Sull'edificio, che si trovava in via Cavour 7, i vigili e il sindaco Mario Rondini avevano notato l'allargamento delle crepe. Dopo un'ordinanza di demolizione, Rondini ha richiesto l'intervento dei vigili del fuoco. La strada è stata chiusa da domenica fino a ieri. **[c. m.]**

NOVARA

Stop alla guerra, dibattito alla Camera del lavoro

«Fermiamo la guerra». L'associazione per la Pace e Idee di Futuro invitano a discutere della crisi in Serbia, stasera alle 21 alla Camera del lavoro di via Manneli 7. **[c. bo.]**

E prosegue la mostra sui cimeli storici alla Barriera Albertina

Un convegno internazionale su Novara nel Risorgimento

NOVARA. Sono proseguite [illegible] alla [illegible] Tavernette di Vignale le manifestazioni per il 150° anniversario della battaglia della Bicocca: davanti alla chiesa parrocchiale è stato rievocato l'incontro fra Vittorio Emanuele II ed il maresciallo Radetzky. Il prossimo appuntamento è per sabato alle 9,30 all'auditorium della Banca Popolare per il convegno internazionale sul tema «Novara crocevia del Risorgimento».

Prosegue nel frattempo alla Barriera Albertina la mostra che presenta oltre duecento cimeli storici: il catalogo della rassegna, «Le immagini storiche della battaglia di Novara», edito da Interlinea, è stato curato da Franco Guerra, grande studioso del Risorgimento e possessore di una collezione straordinaria di reperti d'epoca, che è possibile ammirare nella mostra.

Una seconda importante pubblicazione, anche questa edita dai tipi di Interlinea, è «Guida ai luoghi della battaglia di Novara», scritto da Paolo Cirri. Si tratta di una vera e propria «visita guidata» ai luoghi teatro del conflitto del 23 marzo 1849, ricca di curiosità ed indicazioni paesaggistiche. Il quadro delle iniziative editoriali realizzate per celebrare l'anniversario della battaglia si chiude con «Novara crocevia del Risorgimento», un volume scritto da Luigi Polo Friz e Giovanni Silengo, pubblicato dall'Istituto per il Risorgimento e dalla Provincia di Novara. Il volume sottolinea che la zona del novarese fu un crocevia di esuli, che contribuirono a vivificare l'ambiente culturale locale. **[m. g.]**

Fitto calendario a Novara per rievocare i giorni della Battaglia

All'auditorium Bpn

Convegno dalla città Anni Trenta

NOVARA. La Provincia e l'Istituto storico della Resistenza presentano il progetto editoriale degli atti del convegno «Novara fa da sè: [illegible] il declino della dittatura fascista in terra [illegible] 1922-1943». L'appuntamento è martedì alle 17 all'Auditorium della Banca popolare di Novara, in via Negroni 11. Interverranno il presidente della Provincia, Paolo Cattaneo, l'assessore provinciale alla Cultura Franca Guglielmetti Allegra, il presidente dell'Istituto «Fornara» Francesco Omodeo Zorini e il curatore dell'edizione degli atti Adolfo Mignemi. Seguirà la proiezioni di alcuni filmati dal video «A passo ridotto. Cineguf, Cinegil ed esperienze cinematografiche a Novara negli anni '30 e '40».

Il 12 aprile, dalle 16 alle 17,30, nella Sala Est Sesia di via Negroni, un'altra iniziativa di Provincia e Istituto storico della Resistenza: un corso di aggiornamento per docenti e di credito per gli studenti su «Un archivio delle immagini dello sterminio». **[r. s.]**

Sabato al «Sogno»

Cena di amicizia tra i popoli a San Rocco

NOVARA. E' in programma per le 20 di sabato al ristorante Sogno di via Tazzoli nel quartiere San Rocco di Novara la «Cena di amicizia tra i popoli» in occasione della commemorazione del centocinquanta anni della battaglia della Bicocca del 1849.

La cena è organizzata dalla associazioni «Servas Porte Aperte» «Gemellaggi Novaresi per l'Amicizia Internazionale» e prevede la presenza dei discendenti che in eserciti contrapposti presero parte ai cruenti combattimenti del secolo scorso.

Il gruppo più numeroso sarà quello proveniente dalla Repubblica Ceca mentre non mancheranno esponenti dell'Ungheria e dall'Austria in rappresentanza dell'ex impero asburgico, il tutto all'insegna della nuova società multietnica. Con un'attenzione a quanto sta accadento proprio in queste ore in Serbia.

Informazioni e prenotazioni allo 0321.626632 oppure allo 0321.454667. **[r. l.]**

LETTERE AL GIORNALE

Malpensa facciamoci usare

La manifestazione del 14 marzo a Malpensa è stata classificata dai mezzi d'informazione come una guerra del rumore tra Piemonte e Lombardia: la realtà è ben diversa! Oltre al rumore, l'inquinamento ambientale causato da Malpensa attualmente investe direttamente aree lombarde e piemontesi che hanno il solo grave difetto di essere molto verdi e «poco» abitate (se alcune decine di migliaia di persone possono essere considerate poche). Sostanzialmente il punto è: è un aeroporto costruito in una zona tra la più decisamente popolate d'Europa, pur avendo diverse rotte di decollo già tracciate, ne utilizza una sola (oggi per 12, domani per 20 e [illegible] milioni di passeggeri-anno) sorge [illegible] minimo il dubbio che, nel contesto in cui si trova, in realtà l'aeroporto non possa oltrepassare certi limiti senza che l'ambiente circostante ne paghi le conseguenze irrimediabilmente: sia le [illegible] molto urbanizzate perché già saturo sia quelle rurali perché su di [illegible] si concentrerà [illegible] troppo superiore a quello sopportabile. Ecco allora che la nostra protesta non si limita ad essere contro le rotte attuali, non è la guerra tra i poveri che a qualcuno farebbe comodo, [illegible] diventa l'espressione di chi non vuole essere «usato» per consentire lo sviluppo incontrollato di Malpensa 2000, anche alla luce della [illegible] Valutazione di Impatto Ambientale nuovamente chiesta dal ministero dell'Ambiente che dovrà stabilire (in modo assolutamente trasparente) quali saranno effettivamente i limiti da porre all'aeroporto. In pratica l'Ovest Ticino non accetta di fungere da unica valvola per poter gonfiare le cifre e giustificare [illegible] decollo di Malpensa a livelli stratosferici! E dello [illegible] parere sono anche quegli abitanti della Lombardia che attualmente subiscono (in modo anche più drammatico) gli stessi soprusi dell'Ovest Ticino: lo dimostra il fatto che alla manifestazione c'erano anche loro, numerosi e arrabbiati, non contro il Piemonte ma contro chi (in Lombardia) li sta usando esattamente come noi!

Davide Crusca
Agrate Conturbia

NUMERI UTILI

PRONTO INTERVENTO EMERGENZA SANITARIA

Novara e Provincia: tel. 118

AUTOAMBULANZE

Novara: tel. 0321 627.000; **Arona:** tel. 0322 51.61; **Borgomanero:** tel. 0322 84.81; **Domodossola:** tel. 0324 4[illegible]; [illegible]te: tel. 0321 85.2[illegible]; **Oleggio:** tel. 0321 93.500, **Omegna:** tel. 0323 61.900-63.689; **Gravellona Toce:** tel. 0323 84.85.59 - 865.000; **Stresa:** tel. 0323 33.360; **Trecate:** tel. 0321 77.79.00 **Verbania:** tel. 0323 405 000-556 000-55 61.61/squadra naut. salvam. 0323 51.91.00; **Baveno:** tel. 0323 92.42.22; **Mergozzo:** tel. 0323 80.705; **Orta:** tel. 0322 91.19 00; **Grignasco:** S.r.e tel. 0163 41 66.17; **S. Maurizio d'Opaglio:** tel. 0322 98.74.56; **Lesa:** tel. [illegible]; **Piedimulera:** tel. 0324 63.188; Volontari cri P.A. Gros **Stresa:** tel. 0321 82.05.80, **Nebbiuno:** Gruppo Volontari Ambulanza del Verganto: 0322 28.01.17.

GUARDIA MEDICA

Novara: tel. 0321 62.80.00; **Arona:** tel. 0322 51.51; **Borgomanero:** tel. 0322 81.500; **Domodossola:** tel. 0324 49.13.34; **Oleggio:** tel. 0321 96.00.47; **Omegna:** tel. 0323 8681.11; **Stresa:** tel. 0323 31.844; **Verbania (Pallanza):** tel. 0323 54.13.16

FARMACIE

A **NOVARA:** *Viale Roma*, viale Roma, 21 tel. 0321 61.17.89 e Collano (Pernate), Piazza Fratelli Bandiera. Tel. 032[illegible] 63.70.30 (apertura dalle 8,45 alle 20,15 continuato; dalle 12,30 alle 15,15 e battenti chiusi, con obbligo di ricetta medica urgente e diritto addiz. di L. 3.000) e Gorla, lg Buscaglia, 2 tel. 0321.62.40.78 (aperi. con orario notturno dalle 8,45 alle 8,45 del giorno seguente; dalle 21,30 alle 8,45 e battenti chiusi, con obbligo di ricetta medica urgente e diritto addiz. di L. 7.500).

Per tutta la **Provincia**, la reperibilità notturna sarà su chiamata, dietro presentazione di ricetta medicho urgenti.

Vicolungo: *Dallavalle*, via Dante Alighieri, 2 tel. 0321 83.51.70.

Galliate: *Cusaro*, via p. Custodi, 17 tel. [illegible] 86.13.02.

Oleggio Castello: *Romerio Bonazzi*, via Verità, tel. 0322 53.130.

Marano Ticino: *Falgato*, p. Vittorio Veneto, 1 tel. 0321 97.66.64.

Fontanetto d'Agogna: *Colombini*, via 25 aprile, 31 tel. 0322 89.144.

Briga Novarese: *Camisi*, via Matteotti, tel. 0322 94.687.

Verbania (Intra): *Clavico*, c.so Mameli, 141 [illegible]. 0323 40.13.56.

Mergozzo: *Maulini (Pezzana)*, via Sempione, 32 tel. 0323 80.123.

Gravellona Toce: *Arrigotti*, via Marconi, 57 tel. 0323 84.80.78.

Cannobio: *Fida*, p. Angelo Custode, 16 tel. 0323 70.139.

Arona: *De Marchi*, via Cavour, 1 tel. [illegible] 99.81.14.

Domodossola: *Nobili*, via Galletti, 3 tel. [illegible] 24.22.18.

[illegible] Castiglione: *Pesenti*, bg. Molini, 40 tel. 0324 81.260.

DA NON PERDERE

[illegible]

Veterani del volante

Chi ha almeno cinquant'anni di patente può essere premiato dall'Aci di Novara. Basta comunicare i dati recandosi agli uffici dell'ente, in via Rosmini, entro il 16 aprile. **[m. g.]**

POLITICA

A proposito di Serbia

«Idee di Futuro» ha convocato per [illegible] alle in incontro a cui [illegible] invitate associazioni, partiti e cittadini. Il tema è «Fermiamo la guerra» e si discuterà la drammatica situazione, l'intervento della Nato in Serbia e saranno esaminate le eventuali iniziative da intraprendere. La riunione si tiene alla Camera del Lavoro in via Manneli. **[c. m.]**

GASTRONOMIA

I sapori partenopei

All'Hotel [illegible] Rocco di Orta ritorna domani sera l'appuntamento gastronomico «L'esultanza dei sapori» che propone piatti tipici e specialità regionali. Interverrà il presidente dell'Accademia Italiana della Cucina, Costantino Trombini. Prenotazioni allo 0322-911977. **[r. b.]**

DIBATTITO

Prevenzione sulla droga

«Come le famiglie possono prevenire il diffondersi della droga»: è il tema dell'incontro [illegible] 20,45 all'auditorium del liceo «Galilei» in via Aldo Moro, a Borgomanero. Intervengono il Questore Francesco Senatore, il commissario Giuliana Cariello e lo psicologo Ferdinando Crini. **[m. g.]**

MOSTRA

Quadri a Villa Marazza

S'intitola «Acquerelli» la mostra allestita a Villa Marazza, a Borgomanero. Espone la pittrice Antonia Giromini, l'organizzazione è dell'assessorato comunale alla cultura. **[m. g.]**

[illegible]

In [illegible] per stranieri

Un corso gratuito di italiano per gli stranieri che vivono nella provincia: lo organizza l'Enaip di Borgomanero e consisterà in [illegible] moduli di trenta ore l'uno. Informazioni [illegible] 0322/[illegible] **[m. g.]**

CORSO

Si formano apprendisti

Un corso gratuito per apprendisti assunti nei pubblici esercizi [illegible]nizzato dall'Ascom-Confcommercio. L'iniziativa è realizzata con fondi comunitari. Informazioni allo 0321.624670 oppure 0323.402576. **[r. l.]**

CULT[illegible]

Conoscere la [illegible]

«Conoscere la nostra mente» è il tema del corso organizzato dall'Associazione Culturale Armonia e Benessere di Invorio via Curioni. Informazioni allo 0322-255911. **[r. l.]**

MERCATINI

Libri ad Angera

S'inaugura domani sul lungolago di Angera [illegible] del libro, promossa dall'amministrazione comunale in collaborazione con alcune librerie. La mostra è sud[illegible] in diverse sezioni, da cultura a saggistica, ragazzi e remindera. Domenica alle 21 sotto il tendone l'incontro con Luigi Staderà sul tema «La cultura del lago». **[c. m.]**

Serata di presentazione del trekking con la Stampa, la Bpn e le Distillerie Francoli

Camminaitalia, Novara ha dato il via

Partenza domenica in Sardegna

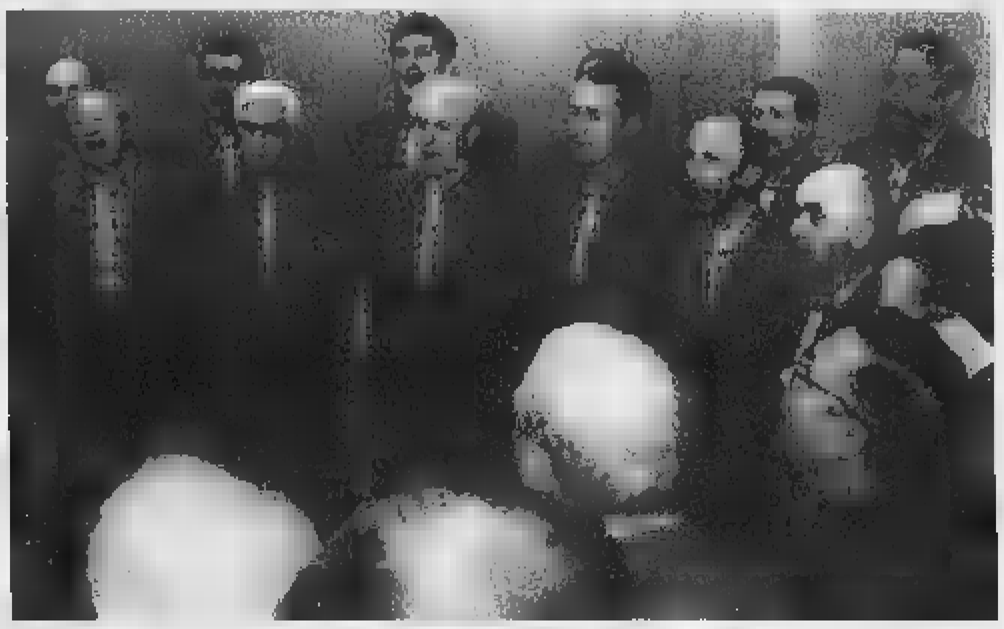

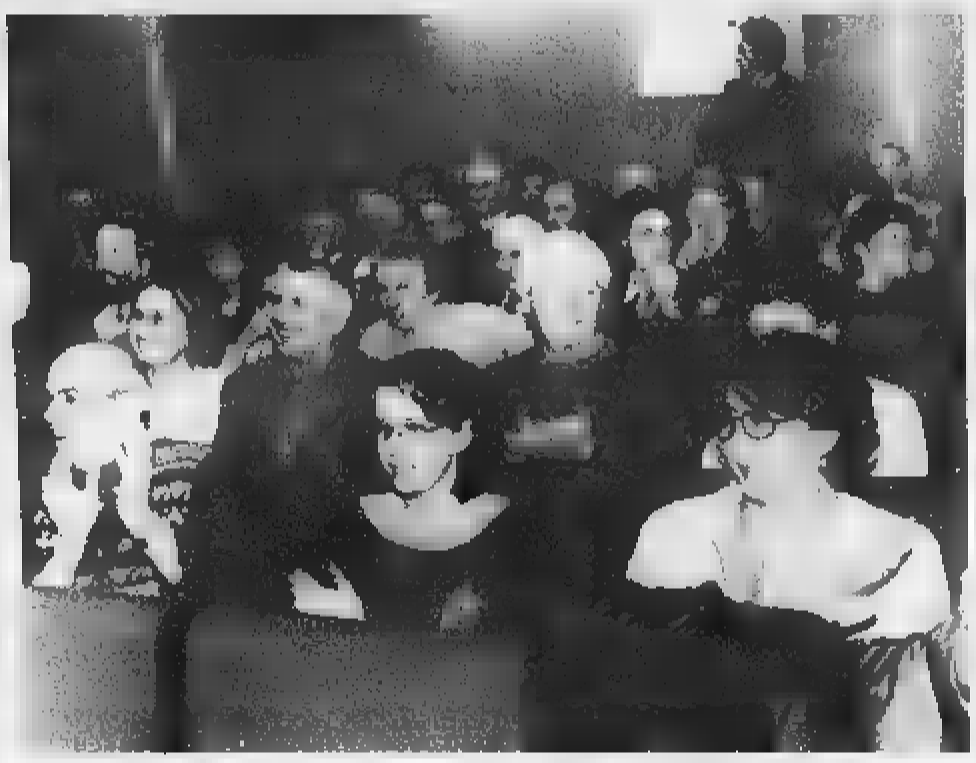

NOVARA. La partenza ufficiale del Camminaitalia [redacted] in programma domani da Genova [redacted] il traghetto diretto [redacted] Porto Torres, in Sardegna.

[redacted] l'altra [redacted] a Novara, c'è stata la presentazione ufficiale nell'ambito di una manifestazi[redacted] organizzata dalla Banca Popolare di Novara, dalle Distillerie Francoli [redacted] Ghemme [redacted] La Stampa. Un pubblico numeroso [redacted] attento ha seguito e applaudito in apertura il Coro del Cai Novara, che ha eseguito un «tour» canoro delle regioni che saranno attraversate dal [redacted].

Un Camminaitalia all'insegna dei motivi popolari che costituiscono uno specchio della varietà culturale dell'Italia.

Dopo l'introduzione del coro diretto dal maestro Sergio Ferrara, Gianfranco Quaglia - [redacted]sponsabile della redazione novarese de La Stampa - [redacted] introdotto il tema della serata che [redacted] ruotato attorno alle relazioni di Teresio Valsesia [redacted] di Renato Andorno che fanno parte del pool organizzativo del Cai e dell'Ana, le due associazioni che si sono assunte l'onere di preparare il trekking più lungo del mondo.

L'occasione per questa maxicamminata di 4500 chilometri è venuta dall'Ana, che quest'anno festeggia gli 80 anni di vita e che alla serata [redacted] rappresentata dal vicepresidente vicario, il [redacted] Dante Capra. Tutte le sezioni degli alpini partecipe[redacted] con delle pattuglie.

Il tratto ossolano e verbanese sarà coperto dalle penne nere dall'Ana di Novara, Domodossola, Intra e Omegna. Parallelamente il Cai provvederà con le [redacted] diciassette sezioni «Est Monte Rosa» alla preparazione dei sentieri e alla conduzione del gruppo che sarà formato da una cinquantina di escursionisti, non solo italiani, ma anche tedeschi e svizzeri.

Il passaggio della comitiva nel Verbano Cusio Ossola è programmato dal 20 luglio (arrivo a Macugnaga da Alagna) al 30 luglio, quando il Camminaitalia lascerà Cannobio per trasferirsi dapprima nel Canton Ticino, poi nell'Alto Varesotto.

«Sarà l'occasione ideale per conoscere l'Italia minore in tutta la [redacted] ricchezza naturale [redacted] culturale», ha detto Valsesia rivolgendo a tutti l'invito a partecipare almeno a [redacted] tappa (in questo caso [redacted] è necessario iscriversi). Per Renato Andorno la camminata sarà l'occasione per festeggiare il mezzo secolo di attività [redacted] fotografo [redacted] cinereporter.

Il [redacted] video sul Cammninaitalia del 1995 è stato il piatto forte della serata tenuta nell'Auditorium della Banca Popolare di Novara.

Uno splendido documentario sulla prima edizione del Camminaitalia, lungamente applaudito dai presenti che al termine hanno dimostrato di gradire la bella sorpresa di una degustazione di grappa offerta da Francoli. [r. s.]

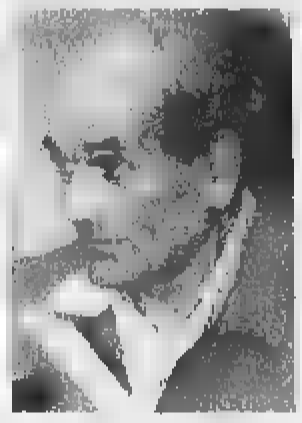

Teresio Valsesia e Renato Andorno. In alto da sin.: il Coro Cai di Novara e il pubblico nell'auditorium della Bpn

A Vigevano

Rifondazione adotta il Pkk in Consiglio

VIGEVANO. «Partito della Rifondazione Comunista-PKK»: [redacted] questa la nuova denominazione che ha assunto qualche giorno fa [redacted] gruppo consiliare di Rifondazione a Vigevano.

La decisione è stata assunta dal capogruppo (e unico consigliere) Roberto Guarchi come «gesto politico di sostegno e [redacted]lidarietà» [redacted] confronti del popolo curdo.

PKK [redacted] infatti la sigla del Partito dei lavoratori del Kurdistan, di cui è presidente Abdullah Ocalan, «sequestrato dai servizi segreti turchi - scrive Guarchi in una lettera al presidente del consiglio comunale Fiorella Valvo - ed oggi detenuto in condizioni che fanno temere per la sua vita».

Un piccolo gesto simbolico che però ha suscitato l'immediato interesse delle forze dell'ordine.

La notizia della nuova denominazione del gruppo consiliare di Rifondazione è stata pubblicata ieri mattina sulle pagine locali di un quotidiano e, nel giro di poche ore, Guarchi ha ricevuto la visita dei carabinieri, che si sono recati [redacted] chiedergli le motivazioni della sua decisione. «Mi sono limitato a consegnare loro una copia della lettera che già avevo letto pubblicamente in consiglio comunale», riferisce Guarchi, che si è detto «sorpreso da tanta attenzione per una battaglia politica del mio partito già nota a livello nazionale». [c. br.]

Sabato inaugurazione e giornata per l'Arma, presidio tra le risaie da 166 anni

I carabinieri hanno una nuova casa

A Vespolate è nata la caserma del basso Novarese

VESPOLATE. Tra le risaie della Bassa novarese da 166 anni. A piedi e a cavallo era già la Benemerita: la stazione [redacted] carabinieri di Vespolate fu aperta nel 1833, pochi anni dopo la costituzione dell'Arma avvenuta nella caserma di Piazza Carlina [redacted] Torino.

A oltre un secolo e mezzo di distanza il presidio è rimasto immutato sul territorio, punto di riferimento per migliaia di abitanti. Nei corridoi e negli uffici immagini e stampe d'epoca, accanto alle foto dei reparti speciali dell'Arma, [redacted] raccontano un passato che [redacted] lega al presente.

E sabato la popolazione della zona (comuni di Vespolate, Garbagna, Nibbiola, Terdobbiate, Nibbiola) dedicherà la giornata a questa istituzione.

I carabinieri cambiano casa [redacted] quella nuova, realizzata in via Tonale, è un «gioiello» funzionale nato su progetto dell'architetto Gattoni. Il maresciallo Luongo, che la occupa con i suoi uomini, dispone di uffici funzionali e più idonei alle esigenze della gente. Un edificio lungamente [redacted] (la prima delibera dei Consigli comunali risale a 40 anni fa) nato per volontà dei paesi che compongono il consorzio (Vespolate, Garbagna, Nibbiola, Terdobbiate, Tornaco). Costo complessivo dell'opera 2 miliardi e 700 milioni: spesa che i comuni si [redacted] accollati in quota proporzionale. Alla cerimonia d'inaugurazione sarà presente anche il gonfalone del comune di Borgolavezzaro. Con le massime autorità il comandante provinciale dei carabinieri col. Roberto Cosa e il comandante della legione Piemonte e Valle d'Aosta, gen. Domenico Enrico di Napoli.

Alle 9,45 esibizione della fanfara dei carabinieri, poi benedizione e consegna delle bandiere. L'omaggio dedicato all'Arma continuerà [redacted] serata al teatro comunale con un concerto dell'orchestra «Rinaldo Tosatti» di Novara e la proiezione di immagini sui carabinieri. [g. f. q.]

[redacted]

La Finanza andrà nell'ex carcere

Una nuova caserma per la Guardia di Finanza [redacted] ristrutturazione ed ampliamento della caserma dei Carabinieri. E' questa la decisione presa dal Coordinamento provinciale per la sicurezza, che ha affrontato i due problemi da anni sul tappeto. La Guardia di Finanza sarà trasferita nello stabile dell'ex [redacted] di via Colleoni, che sarà sottoposto a ristrutturazione ed ampliamento. I Carabinieri resteranno nella sede [redacted] piazza Salvo d'Acquisto, ma lo stabile verrà completamente ristrutturato ed adeguato alle accresciute esigenze dell'Arma. Quando avverrà la ristrutturazione del [redacted]re? «Per ora [redacted] sappiamo ancora i tempi - risponde il sindaco Pierluigi Pastore - anche [redacted] l'operazione la eseguirà il Comune. Poi lo stabile verrà dato in locazione alla Guardia di Finanza». Il potenziamento dell'organico della Finanza e la realizzazione di una nuova caserma è anche al centro delle richieste del parlamentare di Alleanza Nazionale Marco Zacchera, che ha fatto dell'argomento il tema di un'interrogazione. Per quanto riguarda le esigenze dei Carabinieri, saranno risolte colla ristrutturazione dell'attuale Caserma: [redacted] stata quindi scartata l'ipotesi di una nuova sede nel Foro Boario. «Lo stabile verrà rimesso a nuovo - spiega il sindaco - e non sarà necessario neppure temporaneo trasferimento dei carabinieri». [m. g.]

Trecate

E' denunciato per traffico di auto

TRECATE. Risulta coinvolto anche Franco Ossola, 46 anni, residente in città, nel traffico internazionale di auto rubate dall'Italia per esportarle in Marocco. L'indagine è stata condotta dalla polizia di frontiera di Cuneo addetta agli scali [redacted]rittimi e aerei di Genova, in collaborazione con Stradale cuneese. L'operazione ha permesso di individuare 100 veicoli; di questo ne sono stati recuperati dieci in Italia, in Francia e Spagna, lungo il percorso per il Marocco.

[redacted] tratta di «Mercedes», «BMW» e «Volkswagen», di provenienza illecita. Sono scattate numerose perquisizioni ed è stata sequestrata la documentazione falsificata delle vetture ed i soggetti coinvolti nell'inchiesta. Il giudice per le indagini preliminari della Pretura di Genova, sulla base del materiale raccolto dalla polizia, ha emesso 12 ordinanze di custodia cautelare in carcere. I denunciati sono invece 10. Tra i piemontesi risulta Franco Ossola. [r. s.]

RILASSAMENTO E BENESSERE [redacted] SHIATSU
L'AGOPUNTURA SENZA AGHI
DIPLOMATA IN LINFODRENAGGIO
consigliato per ritenzione idrica - edemi - cellulite
RISOLVE
• DOLORI REUMATICI
• DISTURBI DIGESTIVI
• DISTURBI DEL CUORE E DELLA CIRCOLAZIONE
• TURBE PSICHICHE E NEUROLOGICHE
• SPORT
DONA: Rilassamento e benessere generale
SERVE: A chi non può o non vuole assumere farmaci.
DIPLOMATA ALL'ACCADEMIA ITALIANA [redacted] - DO DI [redacted]
SOCIA DELLA FEDERAZIONE ITALIANA SHIATSU
PIERA CASTELLI
Via Pier Lombardo, 99 LUMELLOGNO - NO
per informazioni ed appuntamenti telefonate tutti i giorni al numero: 0321-469.122

La Stampa - Abbonamento '99
LA STAMPA
LA BUONA ABITUDINE DEL RISPARMIO QUOTIDIANO
Per informazioni tel. 011-56.381

BIG BULL
[redacted] - TEL. 0323/883421
[redacted] - [redacted]
26 MARZO
VENERDÌ 26 MARZO
Francesco Baccini
Teatro
Concerto Acustico
del cantante italiano
Francesco Baccini.
SERATA LATINO-AMERICANA. ANIMAZIONE E SCUOLA DI BALLO
OMEGNA - Via IV Novembre, 102

1° ISTITUTO GAMMA
CORSI SU PC
PER [redacted] PIU'
BRAVI, PREPARATI, AGGIORNATI, VELOCI
NELL'USO DEL COMPUTER
WIN 95 E 98 – WORD – EXCEL - ACCESS
Inizio corsi diurni, pomeridiani, serali a marzo
Informazioni: Istituto GAMMA – Tel. 0321/624673

1° ISTITUTO GAMMA
[redacted] PROFESSIONE SICURA
AMMINISTRATORE DI CONDOMINIO
Il [redacted] più COMPLETO [redacted] TUTTO
sulle NOVITA' fiscali e le normative vigenti
Rilascio di attestato UTILE per l'esercizio della LIBERA PROFESSIONE
Inizio corsi serali a marzo
Informazioni: Istituto GAMMA – Tel. 0321/624673

Proposta dalla Pro Domo [redacted] rete di parcheggi attorno [redacted] centro storico

Tutti a piedi nel «pentagono»

Ma occorrono interventi sull'arredo urbano

DOMODOSSOLA. C'è una proposta organica della Pro Domodossola per una rete di parcheggi attorno al centro sorico che, anche nelle intenzioni dell'amministrazione comunale, dovrebbe essere chiuso interamente al traffico.

Si parte dalla considerazione che l'intero pentagono delimitato dalle vecchie mura cittadine non offra attualmente più di 150 posti auto. Per recuperarli, vengono indicate soluzioni facilmente attuabili in tempi brevi oltre a progetti a più lunga scadenza. Oltre ai cinquanta posti auto individuati nella zona Torretta (ex sede della Croce Rossa) già finanziati dall'amministrazione comunale con uno stanziamento di novecento milioni, la Pro Domo suggerisce di istituire subito il senso unico in via Canuto, utilizzando un lato della strada come parcheggio [redacted] lisca di pesce. Secondo il documento, [redacted] inoltre possibile raddoppiare il numero dei posti auto in via Facchinetti semplicemente togliendo il gradino di accesso all'attuale posteggio e portando lo spiazzo su un solo piano, in modo da liberare gli spazi attualmente transennati. Per quest'area c'è un progetto più ambizioso: [redacted] parcheggio sotterraneo con la creazione di aree verdi in superficie a lato delle vecchie mura medioevali che dovebbero essere riportate interamente alla luce. Altra grossa possibilità è rappresentato da un grande parcheggio pubblico nell'area dell'ex dogana [redacted] a lato della stazione internazionale: la raccomandazione [redacted] di riprendere i contatti con la società che gestisce il patrimonio immobiliare Fs. Senza dimenticare la priorità prevista nel vecchio piano del traffico da un parcheggio sotterraneo in Via Romita, [redacted] investimento che viene giudicato alla portata di operatori privati.

La Pro Domo ritiene che la riqualificazione del centro storico [redacted] non sia più rinviabile. Insiste sul recupero delle f[redacted]ate, inteso però non come semplice imbiancatura ma con restauri integrali per mettere in evidenze le caratteristiche architettoniche, riportando alla luce loggiati, balconate, portali in pietra ora nascosti da sovrapposizioni avvenute negli anni. In alcuni edifici di piazza Mercato ci sono impalcature montate da anni senza che sia stato eseguito alcun intervento: una situazione che deve essere affrontata dall'amministrazione.

Si propone anche il recup[redacted] di un vecchio progetto dell'Ascocave per il rifacimento della pavimentazione di piazza Mercato in pietra ossolana, i blocchetti di porfido dovrebbero essere [redacted] recuperati e riutilizzati in via Rosmini e Largo Madonna della Neve.

La cura dovrebbe [redacted] completata con l'ultimazioone dell'illuminazione artistica e l'eliminazione dei punti luce Enel ancora attivi nel centro storico. E per finire qualche ac[redacted]gimento da mettere in pratica subito: sostituire le transenne all'imbocco dell'isola pedonale con fioriere in legno spostabili, riposizionare i cartelli di divieto di sosta che sono un pugno nell'occhio. [a. v.]

La Pro Domodossola chiede una rete [redacted] parcheggi intorno al centro storico

[redacted] PISTA CON LO SCONTO

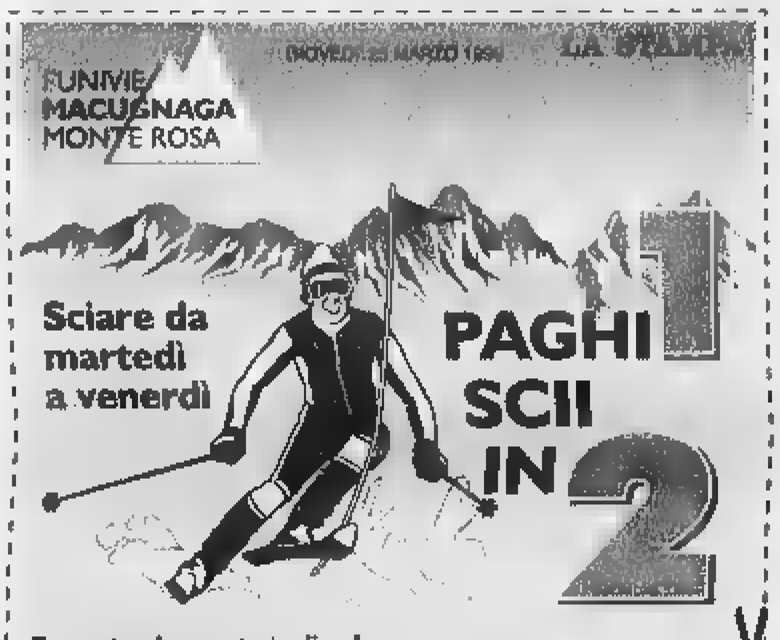

Presentando questo tagliando alle biglietterie avrai diritto a 2 giornalieri feriali [redacted] prezzo [redacted] 1, pari a L. [redacted] (17 euro)

INFORMAZIONI:
FUNIVIE 0324-65050
[redacted] 0324-65060

Dolore e sconforto per la tragica fine del medico

Oggi [redacted] Ghiffa funerali di Cristina Francioli

GHIFFA. Non si attenuano tra gli abitanti di Ghiffa dolore e sconforto per la tragica morte di Cristina Francioli, 30 anni, medico, vittima dell'incidente stradale avvenuto poco dopo le 7 di lunedì alle porte di Arona. Cristina abitava a Carpiano con i genitori Angelo e Letizia e le sorelle Giancarla e Anna, stava recandosi al Policlinico di Pavia dove seguiva un corso [redacted] specializzazione in geriatria. La sua auto si è scontrata con un autocarro. A nulla sono valsi i disperati tentativi dei medici dell'ospedale di Borgomanero di strapparlo alla morte. La tragedia che ha colpito la famiglia Francioli - molto nota nella [redacted]na e nel Verbano anche per l'attività di imprenditore edile del padre - ha sconvolto l'intero paese rivierasco. Continaia di persone che oggi si uniranno al dolore dei parenti della giovane i cui funerali si svolgono alle 15 nella chiesa di Carpiano. La salma verrà poi tumulata nella tomba di famiglia nel cimitero [redacted] San Maurizio.

Sono in molti a ricordare la dolcezza di Cristina, «amabile, dinamica, moderna ma semplice nei modi e nell'avvicinarsi al prossimo». Apprezzata in paese per [redacted] suo impegno nel sociale e nel volontariato (seguiva [redacted] dedizione il locale gruppo anzianil, si era anche avvicinata alla vita politica amministrativo nel 1995 entrando a far parte di una lista civica. [a. r.]

La Tua linea non è perfetta?
Non ti scoraggiare... corri ai ripari
dal 22/03 vieni al nuovo
ELIANA MONTI
Centri Dimagrimento & Beauty Farm
IL CENTRO E' APERTO DAL LUNEDI' AL VENERDI' dalle ore 10.00 alle ore 20.00
GARANZIA SCRITTA DEL RISULTATO
Vi offriremo GRATIS la consulenza e l'analisi computerizzata della Tua figura.
Prenota [redacted] allo [redacted]
DOMODOSSOLA - C.so Ferraris, [redacted]

LA MODIFICA
DOPPI VETRI SU VECCHI SERRAMENTI
SOTTO CASA VOSTRA GRAZIE AL NOSTRO LABORATORIO MOBILE IN GIORNATA VI SOSTITUIAMO I VOSTRI SEMPLICI VETRI CON I MODERNI DOPPI VETRI

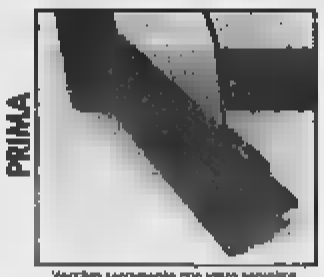

Vecchio serramento con vetro semplice

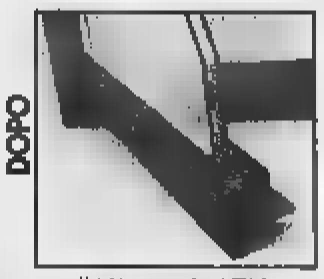

Vecchio serramento modificato con doppio vetro e guarnizione

CASTELLETTO TICINO (NO) - Via 1° Maggio, [illegible]
Tel. [illegible] Laboratorio mobile [illegible]

La Stampa - Abbonamento '99

Copie a sett.	Copie in 1 anno	Prezzo (L. 1.000 a copia)
7	359	L. 359.000
6	308	L. 308.000
5	257	L. 257.000

Tariffe abbonamento edicola e postale

LA [redacted]
LA BUONA ABITUDINE DEL RISPARMIO QUOTIDIANO
Per informazioni tel: 011-56.381

L'EMPORIO DEGLI ARMADI ESTEL CASA

1 Garanzia 10 anni

2 Finanziamento 12 mesi [redacted] tasso zero con Fincensumo

3 L'armadio Express a casa [redacted] in 7 giorni

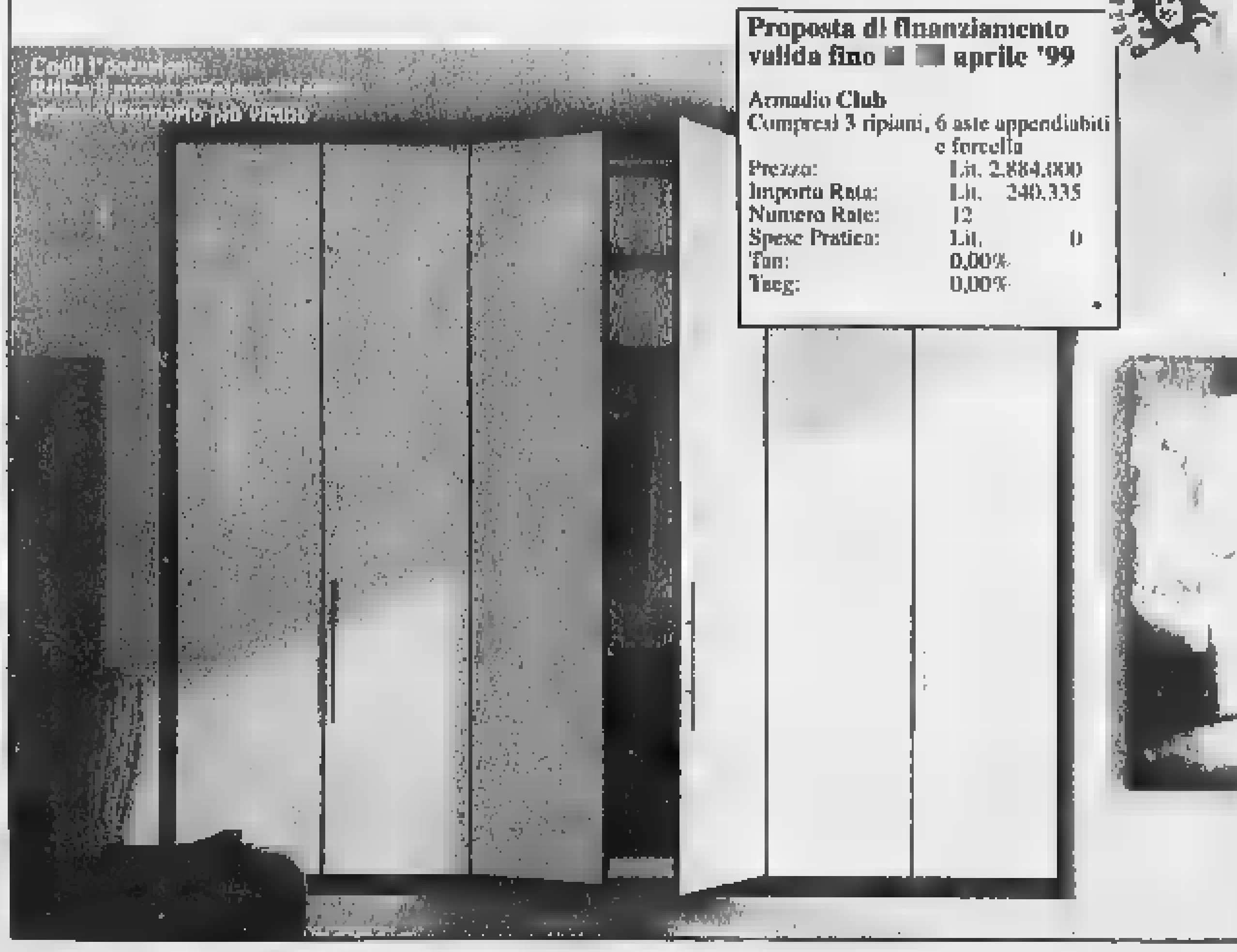

Proposta di finanziamento valida fino [redacted] aprile '99

Armadio Club
Compresi 3 ripiani, 6 aste appendiabiti e forcella

Prezzo:	Lit. 2.884.000
Importo Rata:	Lit. 240.335
Numero Rate:	12
Spese Pratica:	Lit. 0
Tan:	0,00%
Taeg:	0,00%

* subordinato al approvazione della finanziaria

C'è ad ARONA
Via Milano, 55
Tel. 0322.243040

TRIBUNALE DI NOVARA

Avviso di vendita di beni immobili all'incanto

ES. n. 6/94 e 120/96
Il giorno 14 aprile 1999 alle ore 9,30 si procederà alla vendita con incanto dei seguenti beni immobili di proprietà [redacted] Sonia, siti in: Comune di Novara - via Perazzi n. 65
Lotto A: quota di [redacted] di palazzina elevantesi quattro piani fuori terra composta da appartamento primo, secondo, terzo piano di mq. 105 circa ciascuno, e locale adibito ad autorimessa comune al piano terra, con cortile annesso.
Comune di Vicolungo - [redacted] vicinale Roc[redacted]o
Lotto B: [redacted] isolato ed in aperta campagna, in pessimo stato di conservazione, denominato La Rolanda, formato da terreni con [redacted] fabbricati rurali [redacted] distribuiti: casa colonica elevantesi due piani fuori terra oltre al sottotetto con ballatoio al primo piano di collegamento di tutti i vani; porticato per ricovero automezzi con soprastanti cassori; rustici con stalla e soprastanti fienili; ripostigli vari; cappella adibita al culto con annesso piccolo campanile.
Co[redacted] di vendita: 1) Prezzo base: Lotto A lire 85.000.000 - Lotto B lire 150.000.000; 2) Offerta minima d'aumento di lire 5.000.000 per il Lotto A, di lire 10.000.000 per il Lotto B; 3) gli interessati devono presentare domanda in bollo alla Cancelleria del Tribunale di Novara entro le ore 11,30 del giorno 13 Aprile 1999 depositando altresì le somme a fianco di ciascun lotto indicate: Lotto A: lire 20.000.000 (di cui lire 8.500.000 per cauzione e lire 11.500.000 per spese, salvo conguaglio); Lotto B: lire 50.000.000 (di cui lire [redacted].000.000 per cauzione e lire 35.000.000 per spese, salvo conguaglio).
Detti depositi devono essere effettuati con assegni circolari intestati al "Cassiere Provinciale delle PP.TT. di Novara con il concorso del controllore" ed emessi da Istituti di [redacted] sportello in Novara; 4) versamento del prezzo entro 30 giorni dall'aggiudicazione, 5) agli offerenti [redacted] divenuti aggiudicatari, [redacted] restituito, subito dopo [redacted] chiusura dell'incanto, l'assegno circolare.
Maggiori informazioni in Cancelleria nei giorni di lunedì, martedì e giovedì dalle ore 8,30 alle 11,30.
Novara, il 25 gennaio 1999

IL COLLABORATORE DI CANCELLERIA
Vincenzo Cancro

Affittasi
STUDIO MEDICO
In Borgomanero con segreteria.
Scrivere a:
Carta d'Identità N. AA 9464167
Fermo Posta Borgomanero

TRIBUNALE [redacted] NOVARA

Avviso di vendita di beni immobili

È stata disposta per il giorno 8 aprile 1999 alle ore 9 la vendita senza incan[redacted] della seguente unità immobiliare di pertinenza del Fallimento Corrado Luisa quale socio illimitatamente respon[redacted]bile della snc Ristorante La Tetoia: [redacted] Comune di Novara: C.so Torino, 12 appartamento al 1° piano, composto da tre vani, ingresso, cucina, bagno per complessivi mq. 114, oltre a 3 balconi, cantina e soffitta.
Condizioni di vendita: 1) Prezzo base L. 80.000.000; 2) Eventuali interessati dovranno far pervenire le loro offerte mediante domanda in bollo alla Cancelleria del Tribunale di Novara entro le ore 11,30 del giorno 8 aprile 1999 allegando documento che attesti lo stato civile se trattasi di persona fisica o certificato di iscrizione al R.E.A. se trattasi di soggetto avente personalità giuridica. Tali offerte non potranno [redacted] al prezzo base e dovranno essere accompagnate da un versamento per cauzione e spese pari al 25% della somma offerta e così ripartita:
- 10% a titolo di cauzione e [redacted] per imposte e spese di trasferimento;
- il deposito dovrà essere effettuato con assegni circolari distinti emessi da Istituti di Credito aventi sportello in Novara ed intestato al Fallimento [redacted] Luisa.
In presenza di più offerte il Giudice Delegato procederà a gara sulla base della maggiore offerta determinando seduta stante, l'importo delle offerte minime di aumento;
3) Versamento [redacted] 30 giorni dall'aggiudicazione; 4) al termine della gara, agli offerenti non divenuti aggiudicatari, [redacted] restituiti gli assegni circolari depositati.
Maggiori informazioni presso il Curatore rag. Giovanni Borrini con studio in Cameri, Via A. Manzoni n. 7, tel. 0321.510.004.
Novara, 17/3/99

IL COLLABORATORE DI CANCELLERIA
dott.ssa Eva Tencalla

Lavori per 6 miliardi, aumentano la tassa rifiuti e l'Ici della seconda casa

Omegna, [redacted] risparmio

Il Comune completa le opere già iniziate

OMEGNA. Con undici voti favorevoli della [redacted] ed i nove contrari della minoranza il Consiglio Comunale ha approvato nell'ultima seduta il bilancio di previsione dell'anno in corso. Pareggia [redacted] 31 miliardi e 700 milioni e prevede investimenti per 6 miliardi e 600 milioni. Il carico fiscale per gli omegnesi salirà del 4,5 per cento: sul totale l'1,5% è dovuto però all'inflazione. «Abbiamo cercato di contenere le spese - sottolinea l'assessore al bilancio Loredana Lodolo - gli aumenti riguardano l'Ici per la seconda casa ed altri beni immobili. Aumentata anche del 3% la tariffa dei rifiuti solidi urbani che resta però inferiore all'aumento [redacted] costo, [redacted] to [redacted] 10 per cento». Un punto [redacted] cui non concorda la Lega Nord, che attraverso il consigliere Aldo Maffezzoli ha dichiarato: «Ritengo un errore abbas[redacted] la copertura - dice Maffezzoli - secondo [redacted] servizio dovrebbe avere il finanziamento al cento per cento. Se poi si vuole davvero pesare meno sulla collettività [redacted] meglio diminuire l'Ici». Impresa alquanto difficile se [redacted] pensa che l'Ici ad Omegna rappresenta entrate per 4 miliardi e 400 milioni. In particolare l'amministrazione comunale omegnese intende portare a termine i lavori iniziati [redacted] precedenti amministrazioni: dalla passeggiata a lago alla sistemazione di piazze e giardini. Tra le opere nuove c'è il finanziamento del Centro di prima accoglienza, con 85 milioni che [redacted] ad aggiungersi ai [redacted] già esistenti, ed [redacted] nuovo edificio scolastico destinato ad accoglie[redacted] il Consorzio Vco per la formazione professionale. Non sono stati accolti gli emendamenti presentati da Augusto Quaretta [redacted] Ccd/Nuovo Centro per Omegna che aveva lanciato alcune proposte, inclusi buoni casa per le giovani coppie. «L'iniziativa del collega Quaretta è stata giudicata interessante - afferma l'assessore al bilancio Loredana Lodolo - purtroppo non è [redacted] accolta per motivi squisitamente tecnici: le proposte avanzate riguardavano investimenti con fondi provenienti da alienazioni da impiegare nelle spese [redacted] con[redacted] corrente. E' impossibile. Così come è impossibile reperire i finanziamenti richiesti rinunciando ad opere già in cantiere». Le proposte di Quaretta comunque non sono cadute nel vuoto e l'assessore ai servizi sociali Rosarita Varallo ha chiesto che vengano considerati nelle prossime stesure [redacted] bilancio. Tante garanzie non hanno però tolto l'amaro [redacted] bocca al consigliere del Ccd che ha parlato di «occa[redacted] perduta». «Prendo atto che tutte le nostre proposte [redacted] state bocciate - dice Augusto Quaretta - o, per meglio dire, congelate e ci delude il fatto che anche questa è un'occasione perduta per cercare [redacted] avere un dialogo tra maggioranza e minoranza. Gli apprezzamenti singoli da parte di esponenti della maggioranza non mitigano la delusione per non essere stati in grado di aprire [redacted] trattativa sui temi, quali la solidarietà».

Vincenzo Amato

L'assessore Loredana Lodolo

IN BREVE

[redacted]

[redacted] Villa Giulia una [redacted] persecuzioni ai curdi

«I fuochi del Kurdistan» è [redacted] tema della serata promossa oggi alle 21 a villa Giulia dalla Commissione provinciale per le pari opportunità. Laura Schrader [redacted] Enrico Fovanna illustreranno storia e persecuzioni del popolo curdo. [s.r.]

[redacted]na

Vinavil: etichetta sinonimo di colla, incontro al Forum

«Un'invenzione troppo comune»: Vinavil, da etichetta di un prodotto industriale [redacted] sinonimo di colla. E' questo il tema dell'incontro che si terrà domani sera alle 21 al Forum di Omegna. Relatore [redacted] Ernesto Pedolazzi, dirigente della Vinavil. [v. a.]

[redacted]

Amministratori [redacted] società incontro dagli industriali

Il nuovo sistema sanzionatorio per le violazioni [redacted] da amministratori di società nell'esercizio delle loro funzioni è il tema di un incontro che l'Unione Industriali del Vco promuove oggi alle 17 nella sede di corso Mameli a Intra. L'incontro, in collaborazione con l'agenzia dell'Ina-Assitalia, vuol chiarire gli aspetti legislativi e illustrare le possibili coperture assicurative. [s.r.]

Domodossola

Esce dal commissariato e compie un furto, preso

Il pretore di Domodossola Renato Poschi ha condannato a 3 mesi di reclusione, da scontare in carcere, [redacted] a [redacted] mila lire [redacted] multa, Walter Genini, 30 anni, domese con diversi precedenti. Doveva rispondere [redacted] furto compiuto ai supermercati Coin nei giorni scorsi. Fermato e denunciato a piede libero dalla polizia domesa sabato per un furto, si era allontanato dal commissariato con insolita fretta. Gli agenti lo hanno seguito e sorpreso a rubare nel supermarket. [a.r.]

Domodossola

Convegno su finanziamenti agevolati per il turismo

«Legge e strumenti [redacted] finanza agevolata per il turismo»: è il tema del convegno che si terrà domani alle 14 al Motel internazionale [redacted] Domo. Relatori [redacted]ranno Alessandro Schiavone, direttore Sviluppo Europrogetti e Paolo Cardinale. [f.r.]

Cambiasca, 15 giorni

«[redacted] osceni» e il questore chiude il night

CAMBIASCA. Con ordinanza emessa ieri, il questore del Verbano Cusio Ossola Antonio Baranello, ha disposto la chiusura per 15 giorni del night club «Crazy Horse».

La motivazione del provvedimento, notificato al titolare del locale, B.F., 45 anni, residente a Verbania, consiste in «condotta contraria ai principi di moralità pubblica e [redacted] buon costume».

Nel night, frequentato da clientela proveniente di norma da tutta la provincia, lavoravano come «entreneusse» alcune giovani provenienti dall'Est europeo.

Una di queste ragazze, nella penombra di uno degli angoli appartati del locale, [redacted] stata [redacted]presa l'altra notte dagli agenti della questura in compagnia di un avventore a cui offriva, oltre allo champagne, prestazioni dal deciso sapore erotico.

Cliente ed entreneuse [redacted] stati denunciati [redacted] piede libero per [redacted] osceni in luogo pubblico. [a. r.]

Protesta dopo la condanna per truffa in Pretura

[redacted]

VERBANIA. Condannato a [redacted] mesi [redacted] un milione di multa (pe[redacted] sospesa) per truffa allo Stato, il professor Emilio Rattazzi, ex preside dell'istituto «Franzosini», ha rinunciato all'onorificenza di Cavaliere. Gli era stata conferita nel 1987 per meriti scolastici su proposta [redacted] ministro della Pubblica Istruzione Franca Falcucci. Processato perchè secondo l'accusa si sarebbe procacciato indebiti guadagni allontanandosi dal suo ufficio di preside prima dello scadere dell'orario, Rattazzi si è sempre dichiarato innocente sottolineando che l'orario flessibile gli [redacted] consentito dalle [redacted] mansioni [redacted] che in quel periodo doveva curare l'anziana madre malata che poi morì. «Rinuncio al cavalierato - spiega l'ex preside - perchè se dallo Stato ho ottenuto questo tipo di giustizia (in Appello dimostrerò la mia innocenza) mi sembra corretto non fregiarmi di un titolo che lo Stato mi ha conferito». La rinuncia di Rattazzi è giunta al Segretario Generale della Presidenza della Repubblica, Maurizio Nicoletti, che gli ha risposto con una lettera. «Si è provveduto ad interessare, per gli adempimenti di competenza, l'Ufficio Onorificenze della Presidenza del Consiglio». «Non avrei mai pensato - dice Rattazzi - di dover compiere un simile gesto di protesta dopo tanti anni [redacted] lavoro come consigliere della Corte di Giustizia Europea [redacted] Strasburgo». [a. r.]

Il professor Emilio [redacted] già preside del Ferrini autore della clamorosa protesta

DA GIOVEDI 18 MARZO
VENDITA PROMOZIONALE
A PREZZO DI COSTO
JUMP [redacted]
LIQUIDA TUTTO
Tel.0323 - 401435
VERBANIA INTRA
Via Gottardi,10 - [redacted]g. C.so Garibaldi

GRANDE CONCORSO
LA PORTA DELLA FORTUNA
DAL 15/3 - AL 3/4
Ritaglia il bollino sottostante, applicalo sulla cartolina che riceverai al Centro Commerciale [redacted] per un acquisto effettuato nei negozi della galleria e nell'ipermercato Bennet e presentati presso "La Porta della Fortuna". In base al numero di timbri collezionati con prove d'acquisto di negozi diversi e con l'aiuto del bollino, ritagliato su La Stampa, potrai effettuare svariati passaggi sotto la porta. Se uno di questi passaggi farà illuminare la porta vincerai il premio assegnato. **In palio [redacted] pasquali, colombe, buoni acquisto [redacted] un favoloso viaggio A [redacted].**
1 BOLLINO LA STAMPA
Bennet IPERMERCATO — LOMELLINA centro commerciale
MORTARA - VIA TIZIANO VECELLIO - ANG. VIA LOMELLINA

LUNEDÌ tuttosoldi
MERCOLEDÌ tuttoscienze
GIOVEDÌ tuttolibri
I supplementi de LA STAMPA
Una settimana ricca di tutto.

[redacted] DI VERBANIA

[illegible] IMMOBILIARE BISATE [illegible]

Lorena Di Martino

Per la pubblicità su: LA STAMPA
PK publikompass
PUBLITIME Agente Publikompass spa 28100 NOVARA - Corso Cavour 13 Tel. 0321 33 341 - Telefax 0321 623 035

LA VETRINA DELL'USATO

Togna auto s.r.l. NISSAN
Via [redacted] 1/8 - [redacted] CERRO - Tel. 0323 848.227

Nissan King Cab	1993	Argento
Suzuki Vitara 1.6 SLX	1991	Nero
Nissan Micra 1.0 SLX 5P	1995	Bianco
Audi 80 Avant 1.6	1994	Grigio met.
Primera 1.6 SLX SW	1991	Antracite met.
Primera 1.6 SE 5p.	1995	Verde met.
Patrol GR 2.8 ECO [redacted]	[redacted]	Verde met.
Ford Transit FG [redacted]	[redacted]	Bianco
[redacted] SR Safari 2.7 TD	1996	Verde [redacted]
Fiat Ducato FG	1994	Bianco

[redacted]
Galliate [redacted]

[redacted]s 300 TE	1988	Blu metallizzato	Full optionals
[redacted]W 318 Touring	1990	Rosso	Ecogas Vetri elettrici
Mercedes 200 E	1990	Nero metallizzato	Full optionals
Mercedes 190 E 1.8	1991	Blu metallizzato	Servosterzo e Vetri elettrici
Audi 80 Comfort	1991	Bordeaux	Servosterzo Cerchi l. - Vetri elett.
Golf [redacted] 1.1	1982	Grigio metallizzato	
[redacted] GTI 16V	1994	Blu metallizzato	Tetto apribile ABS Airbag
[redacted] Movie 2	[redacted]	Grigio metallizzato	Full optionals
[redacted] A4 1.8 20V	1996	Blu metallizzato	Full optionals
Audi 80 Avant 1.6	[redacted]	Nero metallizzato	Full optionals

AutoArona

[illegible]

[redacted] (NO) - [redacted]le Bianco, 5 - Tel. [redacted]

Top Car NOVARA (LUMELLOGNO) Via Pier Lombardo 228 - Tel. 0321 456.895 GRAVELLONA TOCE Corso Milano 172 - Tel. 0323 865.110

Chrysler Voyager 2.5 T LE	1993	full optionals	Verde
Toyota Corolla 1.6 LX SW	1993	vetri elettrici ABS c. centralizzata	Argento
Ford Escort 1.6 16V Ghia Wagon	1996	full optionals	Argento
Nissan Primera 1.6 4 porte	1991	vetri el. servosterzo c. centralizzata	Antracite
BMW Z3 1.9	1996	selleria pelle rossa	Argento
Audi [redacted] Avant	1994	clima, ABS	Antra[redacted]
Renault Laguna 1.8 RT 5p	[redacted]	clima-ABS	[redacted]
Volvo 850 SW T5	1995	full optionals	Nero
Toyota Carina 2.0 GLI	1996	full optionals	Turchese
Opel Omega [redacted] 2.0 CD	[redacted]	automatica, full optionals	Verde
Toyota Carina 1.6 SW SI	[redacted]	[redacted]	Verde

[redacted]
FASOLI PIANTE
Str. Statale per Vercelli, 202 Novara tel. 0321- 468866

Gerani 3 x 2
Azalee da giardino (diam. cm. 30) £. 8.500
Piante aromatiche assortite 3 x £. 10.000
Gran Prix (bocconcini gatto gr. 400) £. 890
Felix (bocconcini gatto gr. 505) £. 1.050
Sera San + Sera Viplan + Sera Flora £. 14.900
Acquario Poseidon (cm 60) £. 260.000
Acquario Poseidon (cm 80) £. 290.000
Acquario Poseidon (cm 80-panorama) £. 390.000
GRANDE MOSTRA MERCATO
GERANI stupendi !
ricca varietà di colori, misure e profumi
BUONO OMAGGIO
consegnando questo tagliando al Garden Fasoli Piante in omaggio
UNA PIANTINA FIORITA
non cumulabile - vale fino al 10 aprile 1999

un'offerta dedicata a chi compra e PAGA A RATE

TUTTO SENZA INTERESSI

TRONY GARANTISCE
IL PREZZO MIGLIORE DI MERCATO
Regolamento:
Se trovi lo stesso prodotto che hai acquistato da TRONY(stessa marca, stesso modello,stesse dotazioni) entro 30 gg. dalla data di acquisto,ad un prezzo inferiore presso un altro negozio nel raggio di 20 Km dal TRONY, vieni subito con un documento che lo comprovi e ti sara' rimborsata la differenza con in piu' un gentile SORPRESA. La garanzia non e'valida su confronti con prodotti di importazione parallela (che TRONY non tratta)e in caso di diminuzione di prezzo da parte del produttore.

Su tutti gli acquisti superiori a 350.000 puoi pagare in 6/9/10/12 rate e...

PRESTITEMPO Un finanziamento del Gruppo Deutsche Bank

Finconsumo

SENZA UNA LIRA DI ACCONTO !!! alcuni esempi:

TV COMBO PHILIPS 14"
Pv183 c/tv video+ videoreg. incorporato con show view
NESSUN ACCONTO
99.000
AL MESE X 6 MESI
SENZA INTERESSI

TVC GRUNDIG T563035TXT
Tv color 28" schermo piatto c/televideo
NESSUN ACCONTO
48.000
AL MESE X 12 MESI
SENZA INTERESSI

NESSUN ACCONTO
87.000
AL MESE X 12 MESI
SENZA INTERESSI

TV COLOR GRUNDIG
ST70-288 28" stereo Black line
NESSUN ACCONTO
99.000
AL MESE X 12 MESI
SENZA INTERESSI

TV COLOR 16/9
PHILIPS 32PV8504
schermo panoramico 32" 100 Hz digital
NESSUN ACCONTO
233.000
AL MESE X 12 MESI
SENZA INTERESSI

VIDEOCAMERA HITACHI
VME645LE 8mm con schermo LCD 2.5" stabilizzatore elettronico
NESSUN ACCONTO
111.000
AL MESE X 9 MESI
SENZA INTERESSI

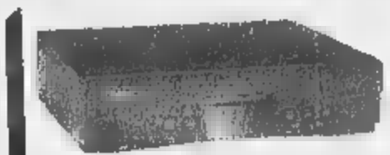

VIDEOREGISTRATORE SABA EV10
doppia velocità 4/8 ore
NESSUN ACCONTO
59.000
AL MESE X 6 MESI
SENZA INTERESSI

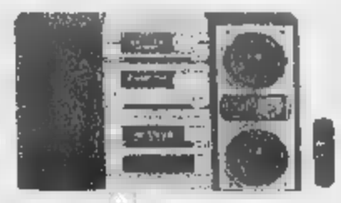

HI-FI AIWA XRH1000
Super Impianto 5 pezzi separati 200 watt
NESSUN ACCONTO
80.000
AL MESE X 12 MESI
SENZA INTERESSI

NOKIA 5110 GSM
Con frontalino colorato compreso nel prezzo
NESSUN ACCONTO
64.000
AL MESE X 6 MESI
SENZA INTERESSI

MOTOROLA CD
cell.GSM dual band c/sportellino
NESSUN ACCONTO
94.000
AL MESE X 6 MESI
SENZA INTERESSI

COMPAQ 5221
Personal Computer
AMD K6 380Mhz
monitor compreso nel prezzo
NESSUN ACCONTO
219.000
AL MESE X 10 MESI
SENZA INTERESSI

PACKARD BELL
multimedia 400 "INTEL" 400mhz + monitor 15"
NESSUN ACCONTO
259.000
AL MESE X 10 MESI
SENZA INTERESSI

Lavatrice Ariston AB846TX
850 giri vasca inox
20 programmi
termostato regolabile
NESSUN ACCONTO
66.000
AL MESE X 12 MESI
SENZA INTERESSI

Lavastoviglie Candy CDW9655XX
INOX
Inox mod. Superlop - elettronica - laquastop
NESSUN ACCONTO
99.000
AL MESE X 12 MESI
SENZA INTERESSI

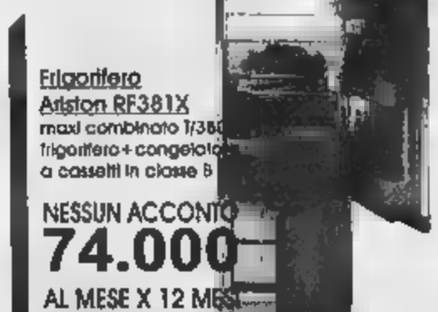

Frigorifero Ariston RF381X
maxi combinato T/350 frigorifero+congelatore a cassetti in classe B
NESSUN ACCONTO
74.000
AL MESE X 12 MESI
SENZA INTERESSI

COMPAQ 5221 Personal Computer AMD K6 380Mhz monitor compreso nel prezzo
PACKARD BELL multimedia 400 "INTEL" 400mhz + monitor 15"
Lavatrice Ariston AB846TX 850 giri vasca inox 20 programmi termostato regolabile
Lavastoviglie Candy CDW9655XX Inox mod. Superlop - elettronica - laquastop
Frigorifero Ariston RF381X maxi combinato T/350 frigorifero+congelatore a cassetti in classe B
NESSUN ACCONTO
219.000 259.000 66.000 99.000 74.000
AL MESE X 10 MESI / AL MESE X 12 MESI
SENZA INTERESSI

COMPAQ 5221 Personal Computer AMD K6 380Mhz monitor compreso nel prezzo: TAN 0% / TAEG 5,97%

218.000
189.000
Sconto 22,47%

Speciale Pulizie di Primavera

ALFATEC lucidatrice FP1000+aspirapolvere ricaricabile AHB43	198.000	**170.000**	sconto 14%
HOOVER aspirapolvere T4312 1300w +aspirapolvere ricaricabile mod. 1003	338.000	**270.000**	sconto 20%
ROWENTA aspirapolvere RS020 Dymbo 1300w+aspirapolvere Ricaricabile AC120	251.000	[illegible]	sconto 24%
ELECTROLUX scopa elettrica ZS1000F 1000w elettronica +aspirapolvere ricaricabile ZB243	236.000	**200.000**	sconto 16%
SIEMENS VS72C03 aspirapolvere1400w elettronico +aspirapolvere ricaricabile WK20A00	348.000	**300.000**	sconto 14%
MOULINEX aspirapolvere CN352 1200w+trittatutto Yllco Y92	222.000	**180.000**	sconto 19%

un'offerta dedicata a chi compra e PAGA SUBITO

SCONTO CASSA FINO AL 10%

Su oltre 1000 articoli una fantastica occasione riservata a chi compra e paga subito

SCONTO CASSA REALE dal 3% al 10% !!! alcuni esempi:

TV COMBY TVP3350X
Tv color 14" videorag. Inc
~~525.~~
498.000
Sconto cassa 5,14%
Sconto cassa 5,14%

TV color 14
Phonola 37
completo con
~~279.000~~
251.000
Sconto cassa 10%
Sconto cassa 10%

TV.co
HITAC CP25
scherm black
Matrix video
~~69~~
650.000
Sconto cassa 7%
Sconto cassa 7%

TV colo
SONY
stereo te
~~89~~
872
Sconto cassa 3%
Sconto cassa 3%

~~1.599.000~~
1.439.000
TV color GRUNDIG M702690
TV panoramico 16/9
Sconto cassa 10%
Sconto cassa 10%

Videocame
Canon UC6
6mm zoom
~~799.000~~
750.000
Sconto cassa 6%
Sconto cassa 6%

Videoregistratore AIWA HWFX5500
6 testine stereo hi-fi audio dubbing
~~499.000~~
484.000
Sconto 3%
Sconto cassa 3%

HIFI MAX800 SAMSUNG
completo 40w multi 3 CD
~~288.000~~
259.000
Sconto cassa 10%
Sconto cassa 10%

Cellulare Ericsson GSM mod.628
~~242.000~~
230.000
Sconto 5%
Sconto cassa 5%

Cellulare Motorola GSM Startac 130
supermini richiudibile indistruttibile
~~749.000~~
726.000
Sconto cassa 3%
Sconto cassa 3%

~~1.790.000~~
1.699.000
Sconto cassa 5%
Stampante PACKARD BELL
Club 333 personal computer
AMDK6 333mhz
monitor 15" compreso
Sconto cassa 5%

due pezzi al
PREZZO DI UNO !
CANON : scanner + stampante
stampante Canon BJC250 a colori +
scanner Canon FB320 su porta par
Sconto cassa 10%

Lavatrice Aristo 843gTX
5kg "SNELLA" profondita' 40 cm
vasca inox termoelet
~~699.000~~
664.000
Sconto cassa 5%
Sconto cassa 5%

Lavas ndalle C CDW37
60x60 12 coperti con blocc
incorporato
~~979.000~~
881.000
Sconto cassa 10%
Sconto cassa 10%

Frigorife OCEAN Onda F2602
doppia p a 7/260 litri con freezer
~~444.000~~
399.000
Sconto cassa 10%
Sconto cassa 10%

Promozione valida dal 24/03 al 24/04 salvo ed accurati errori ed omissioni

TRONY

NON CI SONO PARAGONI.

NUOVO

(CN) ASTI C.so Alessandria ang.v.Maggiora tel. 0141/476768
(TO)Venaria c.so Garibaldi 260 tel.011/4530042-43
(TO)TORINO via Canelli,112 ang.C.Maroncelli tel.011/6638866
(TO)TORINO v.Vandalino 101 c.011/4033993
(TO)SETTIMO Torinese Coonum.Panorama tel.011/2238337
(TO)PINEROLO PAMPIGLIONE Abbadia Alpina v.Giustetto 41 tel. 0121/202010
(TO)ORBASSANO c/o Rosa dei Molini fr.Pasta di Rivalta tel.011/9017400
(AO)AOSTA QUART loc. Amerique,103 t.0165/765010
(CN)B.S.DALMAZZO Interno Borgomercato tel. 0171/261190
(CN)CASTAGNITO v.Neive,16 tel.0173/211224
(CN)RORETO di Chemasco via Cuneo.34 tel.0172/495833
(CN)GENOLA Strada Statale tel.0172/68611
(CN)MONDOVI' via Langhe,54 tel.0174/40423
(VC)VERCELLI Lung.Ovest Piazzale Concinenza tel.0161/294692
(IM)PONTEDASSIO C. Commerciale IPERVALLE' via Nazionale tel.0183/779070
(IM)VALLECROSIA via Roma,67 tel.0184/290294
(GE)BOLZANETO via Sardorella,2 t.010/7490990
(SV)CAIRO MONTENOTTE via Vernetti,5 tel.019/505378
(SV)ALBENGA Cisano sul Neva via Beressea 3/2 tel. 0182/20905
(MI)Trezzano S. Naviglio Sulla tangenziale Ovest uscita Nuova Vigevanese tel. 02/484771
(PC)PIACENZA via Emilia Pavese 40/42 Tel.0523/498170
(BG)STEZZANO Citta' Convenienza via Bolto ,8 tel.035/593781
(SV)ANDORA Uni Euro v. S.Caterina,9 tel.0182/684747
(GE)CHIAVARI Uni Euro v.Tripoli,121 tel.0185/324909
(AL)ACQUI TERME Uni-Euro Centro Acquisti La Torre Loc.Cassarogna,46 tel.0144/356910

L'autostrada «killer» è ancora un cantiere, [redacted] c'è una data per la fine dei lavori

I cartelli che annunciano tratti a carreggiata unica lungo l'autostrada Torino-Savona spariranno nel primo trimestre del 2001

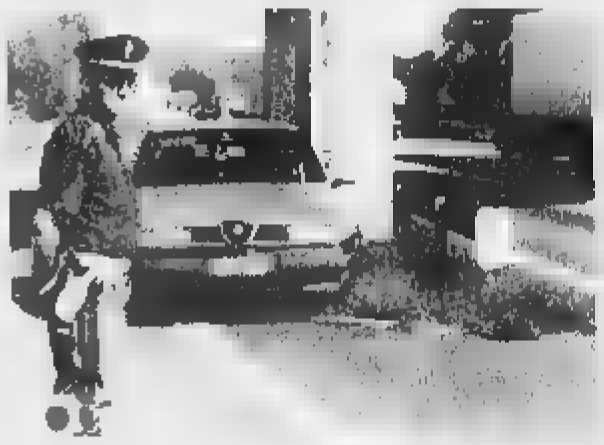

[redacted] Lungo i chilometri ancora da raddoppiare gli agenti della polizia stradale [redacted] Cherasco e Carcare utilizzano l'autovelox come deterrente per la velocità

10 [redacted] DI CANTIERI

- **1992.** 30 km di raddoppio
- **1993.** apre Carmagnola-Rio Colorè
- **1994.** apre Montecala-Altare
- **1995.** apre Priero-Rivere
- **1996.** apre Rio Colorè-Marene
- **1997.** apre Lesegno-Ceva
- **[redacted].** aprono Ceva-Priero e Mondovì-Lesegno
- **[redacted]** aprono viadotto Tanaro e viadotto Stura
- **2000.** apre Roccavignale-Montecala (Millesimo)
- **[redacted]** apre Fossano-Mondovì totale raddoppio 126 km

To-Sv, nel 2001 tutta a doppia carreggiata

[redacted]

Il direttore Battaglia: «Gli automobilisti nei giorni di Pasqua non subiranno disagi»

FOSSANO. Ha una data la fine della carriera del serial killer «A6», quello che lungo 126 chilometri d'asfalto tra Piemonte e Liguria ha ucciso centinaia di persone negli ultimi trent'anni.

L'assassino [redacted] l'autostrada Torino-Savona, la sua arma preferita lo scontro frontale, la data [redacted] cui sarà messo in condizioni di non nuocere e il primo trimestre del 2001. In quella data l'intera A6 sarà a doppia carreggiata. E numerose indagini statistiche hanno dimostrato che sull'unica autostrada della provincia di Cuneo si muore soprattutto dove i due sensi di marcia non sono divisi. Perchè a chiunque può capitare una distrazione o un colpo di sonno e dove la carreggiata è unica, A6 non perdona.

Il weekend di Pasqua incombe. Tra il 1° e il 7 aprile percorreranno la Torino-Savona più di centomila auto, un esodo pesante per un'autostrada che [redacted] lunghi tratti [redacted] ancora un cantiere.

«Chi si metterà in viaggio in quei giorni non subirà rallentamenti - spiega il direttore generale della Torino-Savona, Mario Battaglia -, anzi per smontare tutti i cantieri disporremo una chiusura notturna tra Altare e Savona o martedì o mercoledì. Ci sarà ovviamente un traffico molto superiore alla media, quindi non vogliamo disagi per i nostri utenti».

Ma le vere buone notizie non riguardano quello che accadrà nei prossimi quindici giorni. Prima dell'estate sarà aperto al traffico il secondo viadotto Tanaro, tra Ceva e Lesegno.

Il ponte era uno dei punti critici nei fine settimana estivi [redacted] l'averlo raddoppiato servirà a cancellare le code.

Un altro passo avanti importante è previsto per settembre: l'apertura del viadotto Stura. Agli utenti della Torino-Savona i lavori sembrano fermi da tempo, ma le ditte appaltatrici, guidate dalla monregalese Conicos, hanno cambiato il modo di procedere. La prima parte del ponte [redacted] stata spinta in avanti dalla spalla verso Savona, la seconda, di otto campate, sarà costruita a terra e issata dalle gru, probabilmente già entro la fine del mese d'aprile. Una soluzione che servirà a scongiurare il pericolo di chiusura notturna.

Questo viadotto sarà la più importante [redacted] di ingegneria civile realizzata [redacted] 1999 in Italia.

Dal 1992, quando i chilometri a doppia carreggiata erano soltanto 30 su 126, la Torino-Savona ha fatto passi da gigante a forza di cantieri. [redacted] oggi si vede la fine del tunnel. Anche per i sei chilometri di Millesimo c'è una data: il primo semestre del 2000. Soltanto il tratto Fossano-Mondovì sfonderà il muro del 31 dicembre 2000. Per l'ultima parte della Torino-Savona [redacted] carreggiata singola, quella segnata dai nove morti dell'estate 1998 si è vicini all'assegnazione dei lavori. I cantieri saranno chiusi entro il primo semestre del 2001, [redacted] data che segnerà il raddoppio totale della Torino-Savona.

Il «time table» che conduce al completamento dei lavori porta soddisfazione in casa «A6», [redacted] il direttore generale, Mario Battaglia, invita soprattutto alla prudenza: «Ripartiremo con la campagna per la sicurezza. Ci sarà [redacted] distribuzione di volantini che invitano gli automobilisti a percorrere [redacted] prudenza le tratte che [redacted] ancora a carreggiata unica. Stiamo completando i lavori, ma fino alla chiusura dell'ultimo cantiere sarà necessario guidare con grande attenzione».

Luca Ferrua

[redacted]

CAMMINAITALIA

E' in partenza il trekking più lungo del mondo

[redacted]

Il via domenica dalla Sardegna Arrivo il 9 ottobre a Trieste dopo cinquemila chilometri

NOVARA. E' un elogio della lentezza e del camminare insieme. «Camminaitalia», il trekking più lungo del mondo (circa cinquemila chilometri sui sentieri delle Alpi e degli Appennini, isole comprese), sta per partire. Domenica, da Santa Teresa di Gallura, in Sardegna, i camminatori si metteranno in marcia, seguendo un tracciato che nel '95 superò il collaudo con successo di migliaia di persone. [redacted] quest'anno il numero degli iscritti [redacted] aumentato e forma un piccolo esercito: quasi quindicimila.

Tanti [redacted] coloro che in più regioni hanno annunciato la partecipazione: anziani e ragazzi, parecchie le donne. Un [redacted]ffollamento al Sud, a dimostrazione dell'interesse per questo tipo di manifestazione che unisce l'Italia attraverso il classico sentiero ideato dal Club Alpino Italiano.

Quasi sette mesi con gli scarponi [redacted] piedi, ma lungo un itinerario accessibile [redacted]he ad escursionisti [redacted]lle prime esperienze, purchè - è ovvio - con un minimo di allenamento nelle gambe.

«Sarà l'occasione ideale per conoscere l'Italia minore in tutta la sua ricchezza naturale e culturale», dice Teresio Valsesia, giornalista-scrittore novarese, protagonista [redacted] promotore dell'iniziativa che quest'anno coinvolge oltre al Cai anche l'Associazione nazionale alpini, nell'ottantesimo anno di fondazione.

Camminare di giorno e incontrarsi la sera, nei villaggi di montagna, dove per i gruppi di partecipanti sono previsti accoglienze e ci saranno momenti per confrontarsi con le popolazioni locali.

Un «Camminaitalia» nazionale ma con forte matrice piemontese: con Valsesia ci sarà infatti anche il fotoreporter [redacted] cineoperatore Renato Andorno di Ghemme (Novara), che durante la lunga camminata festeggerà il mezzo secolo [redacted] attività.

E parecchie altre sono le componenti [redacted] piemontesità, [redacted] cominciare dagli sponsor dell'iniziativa (Banca Popolare di Novara e Distillerie Francoli). Non solo: Piemonte e Valle d'Aosta saranno interessate [redacted] Camminaitalia per un mese [redacted] mezzo, dal 17 giugno al 30 luglio, secondo un itinerario che entrerà nel Cuneese e uscirà dall'Ossola per immergersi poi in Lombardia, Veneto, Friuli Venezia Giulia [redacted] terminare il 9 ottobre a Malchina di Trieste.

Naturalmente i camminatori saliranno dal Sud, dopo aver percorso la Sardegna [redacted] la Sicilia, seguendo la dorsale appenninica.

La presentazione ufficiale è stata caratterizzata da due momenti: [redacted] Milano [redacted] a Novara, durante una serata cui hanno preso parte (oltre [redacted] Valsesia e Andorno) molti appassionati [redacted] il Coro Cai [redacted]. Domani la partenza del primo gruppo da Genova con il traghetto diretto [redacted] Porto Torres. Da domenica tutti [redacted] cammino.

Gianfranco Quaglia

Finanziamento fino a 30.000.000 in 36 mesi a tasso 0%.

GALLOPER
Motore 2,5 turbodiesel.
Corto 5 posti e Wagon 7 posti.
Cinque versioni [redacted] lire 35.350.000.

GARANZIA 3 ANNI

HYUNDAI

È UNA INIZIATIVA DEI CONCESSIONARI DELLE PROVINCE DI NOVARA E DEL VERBANO-CUSIO-OSSOLA:

AUTOJETTI
Corso Vercelli, 95
Novara
Tel. 0321.458155

MAGIC MOTORS
Via Novara, 144
Borgomanero (NO)
Tel. 0322.844992

PAPA NICOLINI
Fraz. Pontetto, 103
Montecrestese (VB)
Tel. 0324.35225

Sabato prestigioso concerto dell'Orchestra Compagnia d'Opera Italiana per «Verbania Musica»

Sinfonie Spagnole al Palasport di Intra

Violino solista è Manara, Carlos Bonell alla chitarra

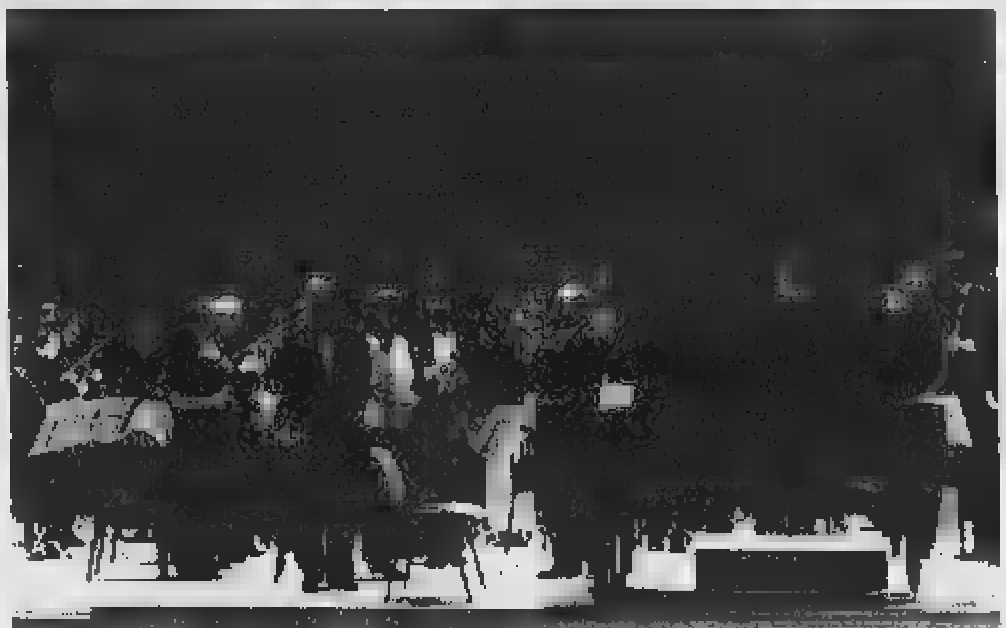

Francesco Manara, primo violino nell'Orchestra della Scala è fra i giovani solisti prediletti da Riccardo Muti, a Verbania eseguirà la «Sinfonia Spagnola» di Lalo. A lato, **Antonello** [redacted] con la sua grande Orchestra

VERBANIA. Suoni, passioni e colori di Spagna [redacted] Palasport di Intra, restituiti in atmosfere sinfoniche [redacted] l'intervento [redacted] grandi interpreti. Sabato il cartellone di «Verbania Musica» riceve per la seconda volta, a distanza di pochi mesi, l'«Orchestra Sinfonica Compagnia d'Opera Italiana» sotto la direzione del [redacted] Antonello Gotta. In programma figurano composizioni di grande spessore che rimandano ai colori e alle musiche gitane, impreziosite dalla presenza di due grandi solisti di fama mondiale: il violinista Francesco Manara e il chitarri[redacted] Carlos Bonell.

Definito dalla stampa specializzata «artista [redacted] notevole sicerità e profondità, pronto ad affrontare i più importanti palcoscenici del mondo», Francesco Manara, recentemente applaudito a Novara sia [redacted] solista sia come componente [redacted] Trio Johannes nella stagione degli Amici della musica, [redacted] nel pieno di una brillante carriera. Nel '92 è stato scelto da Riccardo Muti per ricoprire il ruolo di primo violino solista dell'Orchestra del Teatro alla Scala.

In rapida successione [redacted] è aggiudicato i maggiori premi [redacted] piazzamenti in prestigiosi concorsi internazionali: Hannover, Vienna, Mosca e allo «Stradivari» di Cremona. Si [redacted] esibito con più di cin[redacted]nta orchestre e ha suonato nella principali sale europee. Nel concerto di Verbania sarà il solista della «Sinfonia Spagnola» di Edouard Lalo.

«Chitarrista che ha superbi, poetici doni» così il «New York Times» ha definito il chitarrista Carlos Bonell. Ha suonato in più di venti nazioni, inciso numerosi Cd tra [redacted] il «Concierto de Aranjuez» con la «Montreal Symphony Orchestra» diretta da Charles Dutoit per la Decca. Interpretazione del brano definita come la migliore esistente al mondo. E la composizione di Joaquin Rodrigo verrà presentata nel concerto di Intra, dove sarà anche eseguito un altro splendido omaggio al folclore iberico, [redacted] celebre «Capriccio spagnolo op. 34» di Rimski-Korsakov. Si [redacted] alle 21,15. Per i non abbonati i biglietti d'ingresso costano 20 mila lire.

Paolo Crivellaro

Stasera su Rai 1

Sfida in tv per famiglia di Grignasco

GRIGNASCO. Una famiglia di Grignasco sarà protagonista stasera su Rai Uno nel nuovo gioco a premi presentato da Milly Carlucci e Sandro Vannucci. La trasmissione è intitolata «La casa dei sogni», ha tra gli autori il [redacted] Paolo Taggi, e pone di fronte due famiglie: chi vince si porta a casa un arredamento completo «da [redacted]gno» per l'appartamento.

Stasera si affronteranno le famiglie Ciferri, [redacted] Roma, e Sitzia, [redacted] Grignasco. Questi ultimi saranno guidati dal capofamiglia, Paolo, 56 anni, laureato in architettura, insegnantedi matematica e scienze alla scuola media; con lui ci [redacted] la moglie Anna Maria, 49 anni, sportiva, impiegata part time alla farmacia del paese.

La famiglia Sitzia è completata [redacted] quattro figlie: Ilaria, Valentina, Lucia [redacted] Benedetta. E' stata la grande voglia di novità e di avventure di Anna Maria Sitzia a portare la famiglia a partecipare alla trasmissione: «Se [redacted] riusciremo [redacted] conquistarla - ha detto la signora - al[redacted] combatteremo per un nuovo frigorifero, dato che tra gli oggetti di casa è quello più malandato». [m. g.]

Borgo, salta Pisu

Oggi i «Fichi» recitano testo di Govi

[redacted] **Pisu**, il suo spettacolo di cabaret, previsto domani, è stato annullato [redacted] direzione [redacted] teatro Rosmini per le scarse prenotazioni

BORGOMANERO. Non si terrà lo spettacolo di cabaret previsto per domani sera al Teatro Rosmini.

In palcoscenico avrebbe dovuto salire Max Pisu, ma il direttore artistico del teatro, Guido Tonetti, ha deciso l'annullamento della serata per mancanza di prenotazioni: «Abbiamo avuto complessivamente dieci prenotazioni; in queste condizioni non [redacted] possibile fare lo spettacolo, anche per rispetto all'attore. Naturalmente sono molto dispiaciuto per questo fatto».

Per stasera alle 21 è invece stato confermato lo spettacolo dei «Fichi d'India», «I maneggi per maritare una figlia», di Gilberto Govi. [m.g.]

DOMANI AD ARONA

«La [redacted] Grignasco

ARONA. Reduce [redacted] successo ottenuto all'ospedale Maggiore, approda domani al Palazzo dei Congressi di corso Repubblica ad Arona «La Passione», lo spettacolo della Compagnia dell'Olmo [redacted] Grignasco basato sul celebre musical «Jesus Christ Superstar». In scena un'ottantina di interpreti, tra nei costumi frutto di un'accurata ricerca. La regia è di Dario Beltrame. Coreografa [redacted] prima ballerina è Anastasia Pesare. Le scenografie [redacted] di Antonio Di Bari. Il biglietto costa [redacted] mila lire, quello ridotto (bambini dai 6 ai 10 anni e adulti oltre i 65) 15 mila. S'inizia alle [redacted]. [s. b.]

Guida agli appuntamenti live più intriganti nei locali delle province e dell'hinterland

Notti [redacted] le band emergenti

Dalle cover al revival, fra party e balli dei Caraibi

La rockband **U. S. Bomb** stasera suona con i Klasse Kriminale a Ponderano

NOVARA. Repertorio rock all'Unplugged music pub White Horse in frazione Torrion Quartara. Dalle 22 sul palco [redacted] sarà la band WhiteSand.

[redacted] I *«Tea for Five»* [redacted]no dalle 22,30 alla «Cavallotta», via [redacted]se Sparse a Santa Rita.

[redacted] Anni '60, '70, '80 con la «Marcus Band», di [redacted] dalle 22 al «Marcus Club» di Alzate.

[redacted] **NOVARESE.** Passaggi di rock con birra Lowenbrau a caduta al «Poco Loco».

[redacted] Live music con i «Fuori Fase», di scena dalle 22,30 al «Soda Cafè».

[redacted] Rock...diabolico e spaventoso con i «Belfagor», di scena stasera all'irish pub «Poitin Stil», frazione Loreto.

BORGOMANERO. Rock con i «Dioniso», che [redacted] dalle [redacted] al «Crazy Bull Cafè».

LESA. Saranno gli «Eco Fragile» ad animare la nottata rock del roadhouse «Waco's». Covers rock.

[redacted] Dai Timoria ai Pearl Jam, dai Guns ai Litfiba: è il repertorio proposto dagli «Onda d'Urto», che salgono sul palco del «Camelot Pub» dalle 22,30.

[redacted] Animazione curata dal dj Luca Fraternali al Big Bull. S'inizia alle 22.

GRAVELLONA TOCE. Vodka party [redacted] sexy-girl dalle 22,30 al «Saloon Samije».

[redacted] Riprendono le serate dedicate al karaoke al «Velvet Underground». La gara canora s'inizierà alle 22,30 e sarà condotta da Stefano Casadei.

VERCELLI. Atmosfera caraibica al Cafècinema di via Piero Lucca dalle 21,30. Alla consolle i dj Victor e Alberto Primero.

PONDERANO. Concertone rock con gli «U.S. Bombs» e «Klasse Kriminale» dalle 21,30 al «Ba[redacted] Ingresso a 15 mila lire.

[redacted] Ultimo appuntamento con Jazz Live stasera al Record Rock Cafè: dalle 20,45 sale sul palco [redacted] trombonista zurighese Robert Morgentaler in quartetto con Patrik Lerjen alla chitarra, Roger Nunes Campos al basso e Martin Stadelmann alla batteria.

[redacted] Giorgio Melazzi e Antonio Cornacchione sono protagonisti di tre serate, da oggi a domenica, allo «Zelig» di viale Monza.

[redacted] «Tribute to Wes Montgomery», così s'intitola il nuovo cd che Fabio Zeppetella (chitarra elettrica), Emmanuel Bex (organo hammond) e Roberto Gatto (batteria) presentano stasera alle «Scimmie» di via Sforza.

A CURA DI **Marco Piatti** e **Roberto Lodigiani**

[redacted]

[redacted]

VIP. Tel. 0321.62.56.88. **Patch** [redacted], con R. Williams. Or.: 20; 22,30. Lire 12.000; 8000.

[redacted] Tel. 0321-474.625. [redacted]

FARAGGIANA. Tel. 0321-627.676. **La vita è bella**, con R. Benigni. Or.: 20; 22,30. (Fer., fest. e prefest. 12.000, 8000; mart. e fer. e sab. pom. 8000).

[redacted] Tel. 0321[redacted] [redacted] **in love**, con G. Paltrow. Or.: 20; 22,30. (Fer., fest. e prefest. 12.000; 8000; mart. e fer. e sab. pom. 8000).

VITTORIA. Tel. 0321-623.395. **La fame e la sete**, con A. Albanese. Or.: 20,35; 22,30. (Fer., fest. e prefest. 12.000; 8000; mart. e fer. e sab. pom. 8000).

S. CUORE. Tel. 0321-46.54.84. **Aprile** (Cineforum). [redacted]: 20; 22,15. Lire 10.000/8000; mart. fer. 8000.

[redacted]

S. ANDREA. RIPOSO.

[redacted]

[redacted] Inf. orari su segr. tel. 0322.24.05.86. **Arizona Dream**. (Cineforum). L. 10.000/6000; [redacted] Or.: 21.

[redacted]

[redacted] RIPOSO.

[redacted] Tel. 0322-82.151. **Panni sporchi**. Or.: 20,15; 22,15. L. 11.000, 8000; merc. fer. [redacted].

NUOVO SALA 1. Tel. 0322-81.741. **La vita è bella**. Con Roberto Benigni Or.: 20; 22,15.

NUOVO SALA 2. Tel. 0322-81.741. **La fame e la sete**. Or.: 20,15; 22,15. (L. 11.000, 8000, merc. fer. L. 8000).

NUOVO SALA [redacted] 0322-81.741. **Patch Adams**. Or.: 20,15; 22,15. (L. 11.000, merc. fer. L. 8000).

[redacted]

[redacted] Tel. 0321-51.95.23. RIPOSO.

[redacted]

CORSO MULTISALA 1. Info. su segr. tel. 0324.24.08.53. RIPOSO.

CORSO MULTISALA 2. [redacted] 0324.24.08.53. RIPOSO.

CINE 1 SALA 1. Info. su segr. tel. 0324-242.046. NON PERVENUTO.

CINE 1 SALA 2. Info. su segr. tel. 0324-242.046. [redacted]

[redacted]

[redacted] Tel. 0163[redacted] 02 01. [redacted]

[redacted]

CINE TEATRO. Tel. 0321-91.183. [redacted]

[redacted]

SOCIALE. Tel. 0323-61.459. **Carne tremula** (cineforum). Or.: 21.

ORATORIO. RIPOSO.

[redacted]

S. PELLICO. Info. e prezzi spettacoli al numero di segr. tel. 0321-777.122. [redacted]

[redacted]

ARISTON. Info. e prezzi spettacoli al numero di segr. tel. [redacted] **Cose** [redacted] **cattive** (vied. min. 14), con Cameron Diaz. Or.: 20,30; 22,30.

VIP. Info. e prezzi spettacoli al numero di segr. tel. 0323-401.940. **La vita è bella**. Con Roberto Benigni. Or.: 20,30; 22,30.

SOCIALE (INTRA). Info. e prezzi spettacoli al numero di segr. tel. 0323-401.940. **La fame e la sete** con Antonio Albanese. Or.: 20,30; 22,30.

SOCIALE (PALLANZA) SALA 1. Info. or. e prezzi tel. 0323-501.864. **Shakespeare in love**.

SOCIALE (PALLANZA) SALA 2. Info. or. e prezzi tel. [redacted] **Patch Adams**.

NELLE SALE DI

[redacted]

ADUA 200 c. Giulio Cesare 67, tel. 856.521. **La vita è bella**. Or.: 15,30; 17,50; 20,10; 22,30.

ADUA 400 c. G. Cesare 67, tel. [redacted]. **La fame e la sete**. Or.: 15; 16,55; 18,50; 20,45; 22,40.

AMBROSIO MULTISALA c. Vittorio Emanuele II 52, tel 547.007. *Sala 1:* **Patch Adams**. Or.: 15; 17,30; 20; 22,30. [redacted] *2:* **Shakespeare in love**. Or.: 15; 17,30; 20; 22,30. *Sala 3:* **Demoni** [redacted]. Or.: 16; 18,10; 20,20; 22,30.

ARLECCHINO c. Sommeiller 22, t. 5817.190. **Salvate il soldato Ryan**. Or.: 15,45; 18,55; 22,05

CAPITOL v. San Dalmazzo 24, tel. 540.605. [redacted] Or.: 15; 17,30; 20; 22,30.

CENTRALE v. Carlo Alberto 27, tel. 540.110. **Demoni e dei**. Or.: 16,10; 18,20; 20,30; 22,30.

C. CHAPLIN 1 v. Garibaldi 32/e, tel. 436.07.23. **Padrona del suo destino**. Or.: 15,45; 18; 20,20; 22,30.

C. CHAPLIN 2 v. Garibaldi 32/e, tel. [redacted]. **Toyo Eyes**. Or.: 16,30; 18,30; 20,30; 22,30.

CIAK c. G. Cesare 105, tel. 232.029. **Patch** [redacted] Or.: 15,30; 17,50; 20,10; 22,30.

CRISTALLO v. Goito 5, tel. 650.71.00. **Vi presento Joe Black**. Or.: 15; 18,35; 22,10.

DORIA v. Gramsci 9, tel. 542.422. **La sottile linea rossa**. Or.: 15,30; 18,45; 22

DUE GIARDINI - Sala Nirvana via Monfalcone 62, [redacted]. [redacted] **linea rossa**. Or.: 15,30; 19; 22,15.

DUE GIARDINI - Sala Ombrerosse via Monfalcone [redacted] 327.2214. **Ba**[redacted] **a Loghnasa**. Or.: 15; 16,55; 18,50; 20,40. [redacted]. Ore 22,30.

ELISEO GRANDE p.za Sabotino, t. 447.52.41. **La fame e** [redacted]. Or.: 15,10; 17; 18,50; [redacted] 22,40.

ELISEO BLU p. Sabotino, tel. 447.52.41. **Il giocatore**. Or.: 15,30; 17,50; 20,10; 22,30.

ELISEO ROSSO [redacted] t. 447.52.41. [redacted] **life - Megamiximondo**. [redacted]: 15,10; 17; 18,50; 20,40; 22,30.

EMPIRE p.za Vittorio Veneto 5, tel. 817.16.42. **Arlington Road**. Orario: 15; 17,30; 20; 22,30.

ERBA 1 c. Moncalieri 241, tel. 661.54.47. **La figlia di un soldato** [redacted] [redacted]: 18,30; [redacted]

ERBA 2 c. Moncalieri 241, tel. 661.5447. VEDI TEATRO.

ETOILE via S. Buzzi ang. via Roma, tel. 530.353. **Il fuggitivo della missione impossibile**. Or.: 15; 16,55; 18,50; 20,45; 22,40.

FARO v. Po 30, t. 817.33.23. **Lucignolo**. V.M. 14. Or.: 20,20; 22,30.

[redacted] c. Trapani 57, tel. 385.2057. **Shakespeare in love**. Or.: 15; 17,30; 20; 22,30.

IDEAL c. Beccaria 4, tel. 521.4316. **Patch Adams**. Or.: 15; 17,30; 20; 22,30.

KING v. Po 21, tel. 812.59.56. **Elizabeth**. Or.: 15; 17,30; 20; 22,30.

KONG v. S. Teresa 5, tel. 534.614. **Babe va in città**. Or.: 16; 18; 20; 22

LUX Gall. S. Federico, tel. 541.283. **New Rose Hotel** V.m. 14. Or.: 16; 18,10; 20,20; 22,30.

MASSIMO UNO v. Montebello 8, tel. 817.10.48. **Train de vie** (Un treno per vivere). Or.: 16,30; 18,30; 20,30; 22,30.

MASSIMO DUE v. Montebello 8, tel. 817.10.48. **Cabiria** di G. Pastrone. Ore 16,30. **Il gabinetto del dottor Caligari** [redacted] R. Wiene. Ore 18. Prima visione. [redacted]. Sales Or.: [redacted]; 22,30.

NAZIONALE 1 v. Pomba 7, tel. 812.41.73. **La vita** [redacted] Or.: 15,30; 17,50; 20,10; 22,30.

NAZIONALE 2 v. Pomba 7, t. 812.4173. **La fame e** [redacted]. Or.: 15; 16,55; [redacted]; 20,45; 22,40.

OLIMPIA 1 v. Arsenale 31, t. 532.448. **Arlington Road**. Or.: 15; 17,30; 20; 22,30.

OLIMPIA 2 v. Arsenale 31, t. 532.448. **Happiness**. [redacted]: 15; 17,30; 20; 22,30.

REPOSI v. XX Settembre 15, t. 531.400. *Sala 1:* **Bugie, baci, bamboole e bastardi**. Or.: 15; 17,30; 20; 22,30. *Sala 2:* **Patch Adams**. Or.: 15; 17,30; 20; 22,30. *Sala 3:* **Shakespeare in love**. Or.: 15; 17,30; 20; 22,30. *Sala 4:* **Patch Adams**. Or.: 15; 17,30; 20; 22,30, in lingua orig. *Sala 5:* **Ronin**.

ROMANO Gal. [redacted] t. 562.01.45. **La** [redacted] **e la sete**. Or.: 15; 16,55; 18,50; 20,45; 22,40.

STUDIO RITZ via Acqui 2, [redacted] 819.01.50. [redacted] **speare** [redacted]. Or.: 15; 17,30; 20; 22,30.

VALENTINO 1 Teatro Nuovo c. M. d'Azeglio 17, tel. [redacted]. Or.: 15,15; 17,45; 20; 22,30.

VALENTINO 2 T. Nuovo c. M. d'Azeglio 17, tel. 650.02.00. **Bagnomaria**. Or.: 16,30; 18,30; 20,30; 22,40.

VITTORIA via Roma [redacted] t. [redacted] Or.: 15,50; 18,05; 20,20; 22,35.

TEATRO REGIO. Ore 20,30 **Maria** [redacted] tragedia lirica di G. Donizetti (Turno E). E. [redacted] direttore. R[redacted] J. [redacted] G. Ventura. Orchestra e Coro del Teatro [redacted]. Con G. Devinu, M. Comencini, E. Shkosa. [redacted] (ore 10,30-18 e 19[redacted]). Tel. 011.8815.241/242.

LE TRAME DEI FILM

[redacted] Comico. In questo campio[redacted] d'incassi [redacted] Williams [redacted] Patch Adams, inventore della comico-terapia (si veste da clown, racconta barzellette) con cui cura i suoi pazienti.

LA VITA E' BELLA. Commedia drammatica. Ambientato negli anni Trenta, il nuovo film diretto ed interpretato da [redacted] Benigni [redacted] le vicissitudini dell'ingenuo Guido: il lavoro di cameriere, il [redacted] di aprire una libreria, l'amore per la maestrina Dora, la prigionia in un campo [redacted] concentramento nazista.

PANNI SPORCHI. Commedia. Monicelli [redacted]ra le lotte intestine di una famiglia marchigiana.

LUCIGNOLO. [redacted]. Il debutto [redacted] di Massimo Ceccherini narra [redacted] Lucio, disoccupato che s'invaghisce [redacted] bella infermiera.

[redacted]. Autore. L'Italia ai tempi dell'Ulivo vista da Nanni Moretti nel suo nuovo lavoro, autobiografico: tra grandi entusiasmi, delusioni, e l'evento della nascita del figlio Pietro.

[redacted] **TREMULA.** Thriller [redacted]. Il nuovo lavoro di Pedro Almodóvar [redacted] da un giallo di Ruth Rendell e racconta la storia d'amore tra uno [redacted] di periferia e un'italiana altoborghese (Francesca Neri) [redacted] presa con una vicenda di droga e [redacted].

LA FAME E LA SETE. Comico. Il [redacted] film [redacted] Antonio [redacted] narra [redacted] tre [redacted] si riuniscono per la morte [redacted] padre nel paese [redacted] cresciuti.

BALLANDO [redacted]. Drammatico. [redacted] villaggio [redacted]: storia [redacted] famiglia Mundy (cinque sorelle e un fratello) e delle sue vicissitudini.

BABE VA IN CITTA'. Commedia. Ritorna sullo schermo il simpatico porcellino Babe: la sua padrona lo porta in città per partecipare a [redacted] fiera.

SHAKESPEARE IN LOVE. Commedia sentimentale. Tredici nomination all'Oscar per il film di John Madden basato sull'immaginaria storia del giovane William Shakespeare che, alle prese con la stesura di «Romeo & Giulietta», s'innamora.

[redacted]. Thriller. Il professore di storia in un college Michael Faraday (Jeff [redacted]) diventa amico del nuovo vicino di [redacted] (Tim Robbins), uomo all'apparenza [redacted]spettabile.

LA [redacted] **UN SOLDATO** [redacted] Sentimentale. Ivory indaga sulle emozioni [redacted] famiglia d'americani a Parigi e [redacted] suo ritorno in Patria, tra scherzi del destino, complicazioni psicologiche, viaggi.

IL FUGGITIVO DELLA MISSIONE IMPOSSIBILE. Comico. Leslie Nielsen nella parodia [redacted] alcuni successi americani degli [redacted] anni.

[redacted]. Azione. Ladro di professione, Porter (Mel Gibson) viene tradito [redacted] moglie e dal migliore amico, scampato a un tentativo di omicidio, decide di vendicarsi.

SALVATE IL SOLDATO RYAN. Bellico. Osannato [redacted] critica e dal pubblico, il nuovo [redacted] Steven Spielberg [redacted] pattuglia [redacted] man[redacted] data, [redacted] '44 in Normandia, a li[redacted]berare il [redacted] Ryan (Matt Damon)

BUG'S LIFE. Cartoon. Dall'autore di «Toy Story», la storia di una serie di insetti in pericolo per l'arrivo di un'orda di cavallette.

[redacted]. Una prostituta viene uccisa: la polizia sospetta un aristocratico alcolizzato (Tim Roth) e lo sottopone a un duro interrogatorio.

[redacted] **PRESENTO JOE BLACK.** Commedia drammatica. Nella [redacted] di [redacted] Parrish (Anthony Hopkins), magnate dei mezzi di comunicazione, irrompe [redacted] giovane (Brad Pitt) tanto ingenuo [redacted] elegante quanto misterioso.

LA [redacted] **LINEA** [redacted] Drammatico. [redacted] che [redacted] dietro [redacted] [redacted] presa di uno dei registi più importanti degli anni Settanta quale Terrence Malick, narra di un plotone [redacted] a [redacted] contro i giapponesi durante [redacted]

Dall'intramontabile Parigi, ai tour in bus, ai fiordi norvegesi

Viaggi aspettando le vacanze

Mete da sogno nelle proposte d'estate

I più previdenti hanno già imparato i cataloghi a memoria, ma c'è chi è ancora alla ricerca della meta ideale. Il conto alla rovescia per le vacanze è comunque iniziato. E all'agenzia Novarseti di Novara le proposte per evadere dalla quotidianità sono parecchie. Per esempio, oltre 30 circuiti in pullman, con partenza da Novara. La lista è lunga e varia: si va dalla romantica e intramontabile Parigi ai fiordi norvegesi, immagine di una natura ancora incontaminata. «Il tour in bus è una delle proposte più apprezzate - dice Valeria De Grandis della Novarseti - perchè al cliente piace chiudere la porta di casa e non pensare più a nulla. E sul bus si crea ben presto un'atmosfera di compagnia e i trasferimenti diventano meno faticosi. Il viaggio poi viene organizzato con parecchie tappe e questo permette al cliente di visitare altre località oltre alla meta di destinazione, consente tempi adeguati alla vacanza».

Per chi conosce l'Europa a memoria e privilegia le mete da sogno, non c'è che l'imbarazzo della scelta. Maldive e Caraibi sono destinazioni molto richieste. E non a caso. Il mare stupendo, gli atolli che isolano, mentalmente e fisicamente, dal resto del mondo, sono la meta più ambita. Le Maldive sono anche il «paradiso dei sub». E con palme, cielo stupendo e mare da sogno la vacanza tutto relax è servita. Per alcune destinazioni la Novarseti prevede riduzioni dal 10 al 20 per cento rispetto alle quote da catalogo, un bel risparmio per i nuclei familiari. I fiordi sono invece meta per chi ama la natura: la scoperta del Nord Europa è anche un viaggio culturale, alla ricerca di antiche tradizioni.

Luigi Grillo è un pioniere del turismo novarese 37 anni fa fondò la Novarseti

Spulciando invece tra le altre proposte a medio raggio, per un buon rapporto qualità-prezzo si propone Maiorca. Non si tratta del viaggio nel solito e frequentato Golfo, ma di una proposta con strutture alberghiere di ottimo livello e adeguate a famiglie con bambini.

E qui le opportunità sono molto buone, con auto gratuita per quattro giorni in alcuni periodi (è una esclusiva Novarseti), oppure due escursioni sull'isola.

Tra le poposte dell'agenzia, uno speciale «Famiglia Amici» legato ad un villaggio in Calabria, dove ci sono molti sconti sia per gruppi familiari che amici. E chi vuole scoprire l'Oriente, ecco un bel pacchetto per Bali Lombok.

La meta d'elite: Bahamas, Isole Vergini, ma anche Stati Uniti, alla scoperta dei parchi, di New York e Washington, e per finire un riposante soggiorno sulle spiagge californiane. E per le famiglie sono previsti pacchetti promozionali con quotazioni competitive sia per i nuclei che per i ragazzi di età inferiore ai 18 anni.

L'agenzia Novarseti è il punto di riferimento cittadino per i viaggi da 37 anni. Fondatore è Luigi Grillo, pioniere del turismo, non solo a Novara. Oggi a Grillo si sono affiancate Mariangela, Evelina, Anna, Chiara e Valeria, che con alcuni collaboratori agli sportelli di corso Cavour 23, e in via XXIII Marzo 226, rispondono alle esigenze dei clienti.

Per chi ama navigare in Internet l'agenzia Novaresati offre la possibilità di visionare le sue proposte in due siti: www.novara. com/novarseti. Questo cyber indirizzo consente di accedere agli orari Alitalia e delle Ferrovie dello Stato, offre informazioni sanitarie sui paesi esteri, sui passaporti e altre notizie utili per chi viaggia.

Nel sito www./travelservice. it si potrà accedere alle «offerte al volo» le proposte scontate ma sempre firmate dalle «sorelle» dell'agenzia Novarseti. Dice Mariangela Merlotti: «Abbiamo approfittato poi del collegamento informatico Sigma per allacciarci ad hotel compagnie aeree e operatori nazionali, compagnie marittime e autonoleggi ad assicurazioni per offrire al cliente la garanzia di una vacanza "tutto compreso"».

L'agenzia Novarseti (qui a fianco la sede di corso Cavour) fu fondata 37 anni or sono da Luigi Grillo (foto a sinistra) che oggi si avvale della collaborazione di cinque donne E' da sempre punto di riferimento per quanti vogliono viaggiare

LA RICHIESTA

Dove trascorrere Capodanno del 2000?

Nelle agenzie di viaggi già fioccano le richieste e prenotazioni per il Capodanno del Duemila. Le proposte sono numerose. Il «veglionissimo» del Nuovo Millennio sceglie tra tante località. Tra le più gettonate Parigi, Londra, New York, Maldive e Australia. I «Paperoni» saliranno sull'aereo che farà il giro del mondo per attraversare due volte la linea del cambiamento di data e concedersi quindi un San Silvestro bis. E' un viaggio «super» che i tour operatori avevano iniziato a proporre già due anni fa. A Novara richieste di questo genere sono hanno trovato consensi, forse per il costo proibitivo, circa sei milioni.

Per chi non dispone di grandi liquidità comunque c'è un ventaglio di proposte per un fine anno super. E già si parla di «overbookings», un boom di prenotazioni, che riguarda in particolare le isole Maldive, dove molti novaresi hanno deciso di attendere l'alba del Duemila. La spiaggia calda, fuori dalle nebbie e grigiori invernali, è sogno di tanti. I costi per il San Silvestro di fine millennio non sono certo bassi. «In questi mesi - dicono alla Novarseti - abbiamo ricevuto dai tour operatori proposte di soggiorni all'estero dal costo di 5 milioni alla settimana. Sono prezzi molto alti, che lasciano disorientati i clienti». C'è comunque chi è disposto a sborsare queste somme in nome di un Capodanno eccezionale. E le offerte per la serata del fine millennio sono destinate nei prossimi mesi a subire notevoli oscillazioni di prezzo. «E' presto per dire che cosa succederà - dicono gli operatori - ma senza dubbio i pacchetti per Capodanno subiranno le stesse inflessioni che conoscono altri beni sul mercato». Le richieste dei clienti influenzano l'andamento.

alpitour
AGENZIA TRAVEL SERVICE

GLI SPECIALISTI PER LE VACANZE ALPITOUR

Agenzia Viaggi novarseti
NOVARA - CORSO CAVOUR 23 - TEL. 0321.674.111 - FAX 0321.397.301 - VIA XXIII MARZO, 226 - TEL 0321.674.111 - FAX 0321.674.167

IN QUESTA AGENZIA TROVERETE SEMPRE
LE RISPOSTE CHE CERCATE.

VI FACCIAMO VIAGGIARE DA 37 ANNI

Grazie ad uno stretto rapporto di collaborazione, le Agenzie Travel Service hanno sempre un filo diretto con Alpitour.

Questo significa estrema precisione e puntualità nel saper proporre le migliori soluzioni per le vostre vacanze.

Entrate nella nostra Agenzia, troverete sempre un sorriso, professionalità e la massima garanzia di qualità e competenza.

Perché la vacanza comincia molto prima di partire...

VISITACI SU INTERNET

www.travelservice.it www.novara.com/novarseti

Formazza, cresce l'attesa per la gran fondo che domenica assegnerà il titolo più prestigioso

Tricolore, pensando al rimborso spese

La storia di Emilio Valci campione nel '50 a Ponte di Legno

Emilio Valci formazzino vive a Canza Ha 83 anni è stato campione italiano della 50 Km. nel 1950 a Ponte di Legno quando aveva 34 anni

FORMAZZA. A Canza, ultima frazione abitata di questa terra walser, vive Emilio Valci. E' un personaggio unico. Uno degli ultimi testimoni, insieme con Leo Zertanna, della saga dei fondisti formazzini dopo che ci hanno lasciati Benigno Ferrera, Sisto Scilligo, Achille Bacher, Pio Imboden, Nino Anderlini e tanti altri campioni.

Emilio adesso ha 83 anni, non fosse per quei fastidi ai piedi, conseguenza di un congelamento sul fronte d'Albania, andrebbe ancora sugli sci. Ma non ne fa un cruccio. Lui, campione italiano di gran fondo nel 1950, a Ponte di Legno, domenica sarà a Riale, al via del campionato che, quest'anno, si disputa a casa sua. Lucidissimo e dai ricordi vivi, Emilio ama raccontare ancora quell'impresa. Allora, ai tricolori, partecipava su invito della Federazione. «Ero stato convocato con Leo per la 18 chilometri. A Ponte di Legno vengo a sapere che rimborseranno le spese solamente ai primi 15 classificati. Ci sono tutti i 18 nazionali, era difficile. Avevo in tasca solo venti mila lire. No, non la faccio. Leo si offre di anticiparmi i soldi che però avrei dovuto restituirgli in Formazza. Così ripiegai sulla 50 perchè lì rimborsavano tutti quelli che arrivavo in tempo massimo». Emilio s'informa bene su questo tempo massimo. Fa due conti, sono tre ore e mezza. «Dico, ce la faccio. Parto col numero 34. A due minuti c'è il mio amico Cristiano Rodeghiero. Io pensavo alle spese e lui mi disse: 'quando ti sorpasso, sta un pò al mio passo poi vedi che sei dentro'. Dopo il primo giro, Cristiano non mi prende. Strano, dico, io vado via leggero. O lui non c'è, oppure... Così al secondo. Al terzo, lungo la pista ci sono i nazionali. Federico de Florian mi dice 'vai, tira che oggi sei un cannone'. Lì ho capito cosa stava succedendo - ricorda Emilio con gli occhi lucidi - Più tardi mi Chiocchetti, che il giorno prima aveva vinto la 18, mi diede un mandarino. Ricordo ancora adesso quel gusto. Ero emozionato e persi qualcosa nel finale ma arrivai primo con quattro minuti e mezzo su Giacinto de Cassan e sei sul mio amico Rodeghiero». Altro che rimborso spese, Emilio questo piccolo grande uomo, aveva vinto il titolo più prestigioso del fondo. Al rientro in Formazza furono grandi feste. Tornò appena in tempo per veder nascere il primo dei suoi due maschi, Egidio, che arrivava dopo tre femmine. Egidio adesso, a Formazza, gestisce il Centro di sci e gestisce il Centro del fondo.

Renato Ambiel

Piane nere, slalom a Domo

Il campionato nazionale dell'Ana alla memoria di Leandro Pioda

Dalle nevi di Cortina d'Ampezzo a quelle di Domobianca. Quest'anno il Campionato nazionale di slalom gigante dell'Ana (Associazione nazionale alpini) torna in Ossola. C'era già stato nell'82, a Macugnaga, e nell'occasione si era imposto un ottimo conoscitore delle piste di casa, Maurizio Cuccovillo, della sezione Ana di Domodossola.

Adesso, per l'edizione numero 33 del Campionato, si attende il ritorno alla vittoria delle penne nere ossolane. L'albo d'oro della manifestazione è stato scritto soprattutto dalle sezioni di Lombardia e Trentino Alto Adige. L'ultimo successo piemontese nell'86: il biellese Stefano Mantegazza si impose a Santa Caterina Valfurva.

Per l'Ossola è un evento. Centinaia di atleti ed accompagnatori trasformeranno questo fine settimana in vera e propria festa dello sport. Allo slalom possono partecipare, purchè tesserati Fisi, i soci Ana (al massimo 4 per sezione) e i militari in servizio nelle truppe alpine (10 per ogni Brigata e per il Centro addestramento alpino).

Il sorteggio dei numeri di partenza è alle 15 in sede Spezia 9, nella sede della sezione Ana Domodossola che proprio quest'anno festeggia gli 80 anni di fondazione. «La concomitanza di questo anniversario con le gare non è certo casuale» commenta il presidente Giuseppe Bossone.

E domenica dalle 8 il via alle gare, a Domobianca. Al primo classificato assoluto verrà assegnato il Trofeo Memorial Leandro Pioda. Il modo più appropriato per ricordare un domese grande appassionato di montagna. Pioda, scomparso nel '97, era uno sportivo autentico. Nel cuore soprattutto i sentieri che dal Lusentino portano al Moncucco, che continuava a salire, con gli sci, anche d'inverno. Sottotenente degli alpini, nel '55 era stato assegnato al Battaglione Susa.

La premiazione, con il presidente nazionale Ana Giuseppe Parazzini, si svolgerà domenica alle 15 in piazza Mercato. Qui, sabato alle 21, concerto dei cori Seo Cai di Domo, Polifonico di Varzo, Gruppo Ossolano Canti.

[r. s.]

A Leandro Pioda, socio Ana domese scomparso nel '97, è dedicato il campionato che si disputa domenica sulle nevi del Lusentino

IL REFERENDUM DEI GOLDEN BOYS

GIOVEDÌ 25 MARZO 1999
GOLDEN BOYS
VOTATE I GIOVANI CALCIATORI
Consegnare o spedire a LA STAMPA, C. della Vittoria 2, 28100 Novara

PRIMI CALCI	società
PULCINI	società
ESORDIENTI	società
GIOVANISSIMI	società
ALLIEVI	società
JUNIORES	società

In collaborazione: Banca Popolare di Novara

SPORT FLASH

CALCIO

Fabio Scienza sostituisce Domenicali al Borgosesia

L'ex azzurro Fabio Scienza ha sostituito, da ieri, Domenicali alla guida del Borgosesia. Scienza è stato tra i migliori in campo, domenica, nella gara pareggiata per 0-0 dai granata contro il Novara. Sarà affiancato dall'allenatore dei portieri Egidio Capra. **[r. l.]**

ARTI MARZIALI

Ju Jitsu Novara alla prova a Piombino

Tre primi classificati, due secondi ed un terzo posto sono il bottino degli jutsuka della Judo Ju Jitsu Novara oltre al quarto posto di squadra al torneo nazionale svoltosi al palasport di Piombino. Angelo Iadanza (kg. 94), Roberto Berra (kg.94) e Luigi Franchini (kg 85) hanno vinto aggiudicandosi anche la cintura marrone. L'argento è arrivato per Gianluca Lazzati (kg 61) e Massimo Fusè (kg 69). Medaglia di bronzo per Diego Cafarelli, categoria kg 77. **[r. l.]**

Prima Categoria, stasera recupera a Domodossola

Il recupero della partita Varzese-Pro Vigezzo, valida per la sesta giornata di ritorno del campionato di Prima Categoria, girone A, è in programma stasera alle 20,30 allo stadio Curotti di Domodossola. **[r. l.]**

Premio di benemerenza a Gozzano e Sunese

La Federazione italiana gioco calcio ha riconosciuto alle società Gozzano e Sunese il «Premio di benemerenza». Il premio è stato assegnato per l'anzianità di fondazione, che nel caso delle due società locali supera i 75 anni. **[s. b.]**

CICLISMO

Juniores a Galliate vince Gabriele Agosti

Il lombardo Gabriele Agosti ha dominato il Gran Premio San Giuseppe, corsa Juniores ed organizzata dalla Società Ciclistica Galliatese. Agosti ha preceduto il torinese Marco Osella (Madonna di Campagna). Terzo Fabrizio Pellegrino (Cardanese). La media del vincitore sui 102 km è stata di 40,250 km/ora. **[s. b.]**

Nuoto

Ai regionali Esordienti in primo piano

Dopo aver lanciato il big Fioravanti la Libertas Novara punta sull'Esordiente «b» Giulio Molinari

NOVARA. Le due province confermano la vocazione natatoria dei giovani atleti. I recenti campionati regionali Esordienti, «a» e «b», disputati a Torino hanno visto salire sul podio i giovani di Libertas Novara e Co-Ver. Una prova in grande stile, che ha visto i concorrenti di Novara e Vco aggiudicarsi in totale, tra l'altro, 6 medaglie d'oro e un argento.

La Libertas Nuoto, presente con gli allenatori Adriano Laguzzi e Monica Pignanelli, sventola ben 3 titoli di campione regionale grazie a Giulio Molinari, sul podio per 50, 100 e 200 stile libero. I dirigenti sono molto soddisfatti della sua prova e guardano a lui come un potenziale erede del nazionale Domenico Fioravanti. Tra gli altri risultati, il terzo posto con Fiammetta Aquila Calabrò, nei 100 stile libero.

I risultati della Co-Ver Vco Verbania Nuoto. Carlotta Rizzetto Tassi ha conquistato ben tre medaglie d'oro nei 200 stile libero, 50 e 100 delfino e una medaglia d'argento nei 100 stile libero. Un risultato, in campo femminile, pari alla manifestazione.

La trasferta torinese dei giovani della Co-Ver Verbania Nuoto, che erano accompagnati dall'allenatore Paolo Sartori, è arricchita anche da un oro e un bronzo di Alessandra Bartolucci, un argento e due bronzi di Marta Tacchini, due bronzi di Matteo Fantoni e un argento di Alessandro Mormiroli. Ancora il quarto posto della staffetta femminile 4x50 metri stile libero. **[r. s.]**

QUESTO E' ANCORA NIENTE. CHIAMA IL 155, [redacted] IN INTERNET CON INFOSTRADA.

Infostrada, la nuova compagnia telefonica degli italiani, è una società del Gruppo Olivetti.

Pro 365. Vuoi sfrecciare tra titoli, azioni, notizie? Inviare ■ scaricare dati ■ informazioni in tempo reale? Pro 365 è la nuova formula di abbonamento a Internet che fa per te. Ti colleghi ad altissima velocità, imboccando vie di accesso preferenziali (anche per linea ISDN), puoi servirti dell'assistenza con il numero verde dedicato, tutti i giorni dalle 8 alle 24; di tre caselle di posta elettronica da dieci MB ■ tre MB di spazio Web per il tuo sito. E questo è ancora niente, ■ pensi che 365 giorni di abbonamento, senza limiti di orario per il collegamento, costano solo £. 390.000 (IVA e costi telefonici di collegamento esclusi). Chiama subito il 155 Infostrada, per sapere dove puoi trovare Pro 365.

INTERNET

INFOSTRADA

[redacted] 8 AL 11 APRILE AL [redacted]

L'assessore conferma: non si farà. Ma il primo cittadino: avevi giurato il contrario

Santena, è scontro sull'ospedale

Tra il sindaco e D'Ambrosio

SANTENA. E sul progetto dell'Hopital francese a Santena, adesso, è aperto fra Regione e Comune. Il via ai lavori? «La variazione edilizia è pronta, il terreno è destinato, manca solo la garanzia dell'accreditamento in Regione e può aprire il cantiere», dice il sindaco Benedetto Nicotra. «Niente ospedale e niente accreditamento, per ora. Se far nascere quel centro significa dover penalizzare Moncalieri e Carmagnola, allora dico no», replica D'Ambrosio.

L'ultima bagarre sulla storia infinita della clinica che dovrebbe nascere lungo la circonvallazione per Villastellone è esplosa alle 11 di ieri, quando Nicotra ha inviato a *La Stampa* e ai settimanali locali un fax con parole di stizza: «L'assessore D'Ambrosio - attacca il sindaco di Forza Italia, parlando di giornalismo che travisa le parole - mi ha giurato di non aver mai detto "no" all'Hopital, nell'intervista rilasciata alla Stampa venerdì scorso». «Giurato cosa? Nicotra non ha capito - ribatte d'Ambrosio -. Io sono il responsabile della sanità piemontese e confermo: per ora non si parla di nessun nuovo ospedale a Santena».

Anno settimo, [illegible] puntata. A quando la parola fine? Nell'incertezza che si [illegible] e fra le battaglie di parole, Michel Veillet, direttore generale della Société d'Investissement [illegible] les Activites de Santè che deve realizzare l'ospedale, aspetta: «Credo nell'europeizzazione, credo nel progetto

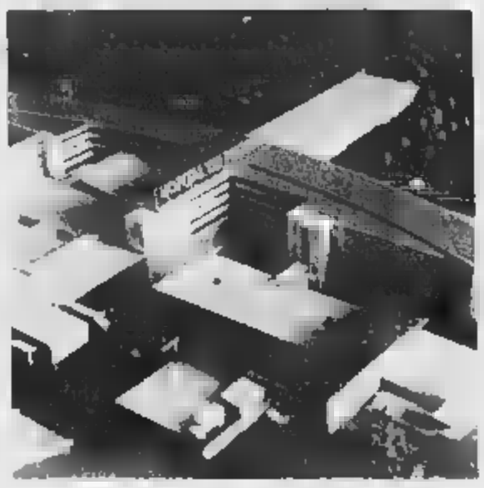

Il plastico dell'hopital francese che dovrebbe sorgere a Santena Un progetto in discussione da anni, e mai come in questi giorni l'assessore s'è pronunciato senza mezzi termini: se apro una struttura a Santena, ha detto, devo chiudere e ridurre Moncalieri o Carmagnola

Santena, ma non intendo mettermi in mezzo a polemiche. Cominceremo i lavori quando ci sarà serenità e verremo accettati». Dunque punto a [illegible] si riparte [illegible] '92. Cioè da [illegible] studio (definitivo?) e fattibilità: il presidente della regione Ghigo e l'assessore D'Ambrosio hanno incaricato l'Agenzia regionale dei servizi «di valutare l'impatto che il nuovo ospedale avrà sull'Asl 8». «Perché nel '93 l'ipotesi ora di realizzare una clinica privata - precisa l'assessore - poi tutto è cambiato, ora sarebbe una struttura in convenzione. E allora dico: ragioniamo. Come farei a mantenere i bravi medici di Carmagnola e Moncalieri se i cittadini di Carmagnola e di Moncalieri andranno poi a Santena a farsi curare nel [illegible] centro francese?».

Per il sindaco Nicotra questa [illegible] Regione è [illegible] tesi inammissibile. Lui parla di «diversificazione del servizio», dei mali cronici della sanità pubblica esistente, e sfodera le sue armi: «Ci [illegible] americani che danno soldi ai francesi per fare un ospedale nel nostro territorio. Dovremmo forse dir loro che sbagliano? Che li devono portare in Lombardia o in Veneto, quei soldi?». Che l'Hopital du Piemont a Santena sia un progetto positivo o un boomerang, insomma, dipende [illegible] come lo si vuol considerare: «Io ci vedo solo qualità di servizi, posti di lavoro, competitività [illegible] l'esistente - incalza Nicotra -. Competitività costruttiva. Non vogliamo [illegible] doppioni, se ci sarà un accreditamento dalla Regione l'obiettivo è di alleggerire gli ospedali pubblici dalle tante domande dei cittadini che alimentano liste d'attesa interminabili».

Hopital significa oltre 200 mila metri quadri di una struttura ipermoderna, 4 piani, 366 letti. Poi un pronto soccorso, un megaparcheggio, un albergo per i parenti dei ricoverati. «Non vogliamo svuotare l'Asl 8 - insiste Nicotra - il [illegible] ospedale servirebbe come supporto a tutte le strutture regionali, sul modello del Policlinico di Milano».

Come Michel Veillet, anche Giorgio Rabino, direttore dell'Asl 8, osserva i mari agitati: «Non sta a me esprimere [illegible] giudizio. Io dico solo che se la clinica francese avrà per noi un ruolo di concorrente, ci attrezzeremo per confrontarci nella qualità. Ma dico anche che i finanziamenti che la Regione darà all'Asl 8 sono quelli del '97, 109 miliardi per la produzione. E se apre una nuova clinica quelle risorse saranno da dividere»

Marco Accossato

I LETTI [illegible]

POSTI LETTO	366
LETTI DAY HOSPITAL	28
MEDICINA GENERALE	38
CHIRURGIA TORACICA	6
UROLOGIA	22
GINECOLOGIA	22
NEUROCHIRURGIA	23
CARDIOLOGIA	23
CHIRURGIA VASCOLARE	17
CHIRURGIA [illegible]	33
CHIRURGIA GENERALE E DIGESTIVA	33
CHIRURGIA ENDOCRINOLOGICA	17
CHIRURGIA OFTALMICA	22
CHIRURGIA ORL	12
CHIRURGIA STOMATOLOGICA	12
CHIRURGIA PLASTICA E RICOSTRUTTIVA	7
RIANIMAZIONE GENERALE	9
RIANIMAZIONE CARDIOLOGICA	8
RIANIMAZIONE NEUROCHIRURGICA	5
[illegible] NEUROLOGICA	22
RIABILITAZIONE GENERALE	12
RIABILITAZIONE CARDIOLOGICA	11

IL CASO

[illegible]

Dopo le violenze [illegible] bambina nigeriana e le dichiarazioni dell'assessore Lepri

Infibulazione, appello della Procura

Aperta un'inchiesta: «Denunciate le mutilazioni»

L'invito è rivolto soprattutto ai medici contattati per interventi di amputazioni genitali sulle figlie di immigrati

**INCHIESTA sull'infibulazione in città. Voci, sussurri, segnalazioni arrivano da più parti. E [illegible] la Procura ha deciso di andare a fondo su un problema che sta scatenando molte polemiche. Il procuratore capo Francesco Marzachì lancia una sorta di appello, che è anche un invito preciso: «Sarebbe opportuno che chi, per un motivo o per un altro, è venuto a conoscenza di casi di mutilazioni su bambini si faccia vivo [illegible] nostri uffici. E ci racconti tutto, indicando nomi e cognomi. Oppure si scriva e ci informi di quello che [illegible]. E aggiunge: «Nessun medico, al quale si sarebbero rivolte famiglie per l'infibulazione delle figlie, ha creduto opportuno farsi vivo finora con [illegible]».

In via Tasso c'è un fascicolo aperto, il titolare dell'inchiesta è il sostituto procuratore Giuseppa Riccaboni. L'ipotesi d'accusa per cui si procede contro ignoti è quella di lesioni personali gravissime. Sul suo tavolo [illegible] arrivati gli atti del convegno «Figlie d'Africa mutilate», tenuto il [illegible] febbraio al circolo della Stampa. In quella [illegible] professoressa Gargiulo, del Maria Vittoria, aveva detto che che «negli ultimi anni ho visto almeno dieci volte le terribili [illegible] di questa tradizione tribale». [illegible] riferito di [illegible] saputo da alcune donne che nella nostra città esistono riferimenti precisi per le straniere che continuano a sottoporsi alla mutilazione dei genitalia.

Ed era stato indicato anche [illegible] quello di [illegible] ragazza somala di [illegible] anni, con gravi complicanze legate alla pratica tribale, che [illegible] era recata [illegible] Maria Vittoria per essere curata, ma aveva anche chiesto che fosse comunque salvaguardata l'infibulazione.

E poi all'inizio di [illegible] c'era stato l'episodio della bambina nigeriana di tre anni che frequenta un asilo del centro storico della città. Il caso era stato segnalato all'autorità giudiziaria dai medici dell'ospedale Regina Margherita, dove la bimba era [illegible] portata per una infezione alle vie urinarie. I sanitari avevano scoperto che era stata provocata dall'amputazione di parte degli organi genitali, probabilmente [illegible] durante una vacanza in Nigeria.

La pratica dell'infibulazione sarebbe piuttosto diffusa in [illegible]. Sopra, il procuratore capo Francesco Marzachì

E l'altro giorno l'assessore [illegible] all'assistenza Lepri, rispondendo ad una interrogazione, ha rivelato che dieci famiglie immigrate si sono rivolte a pediatri per chiedere interventi di mutilazioni genitali sulle loro figlie. L'assessore ha spiegato che i dati gli erano arrivati da una cooperativa di mediazione culturale che opera al Sant'Anna. E subito Silvio Viale, dei Verdi, ha scritto all'Ordine dei medici per sollecitare un'indagine per verificare la dimensione del fenomeno. E di attivare un osservatorio al fine di sensibilizzare i medici a scoraggiare pratiche di quel tipo. La Procura si è messa in contatto ieri con l'assessore per conoscere il nome della cooperativa. Poi il magistrato cercherà di risalire ai medici che sono stati contattati. Si tratta di capire se esiste una pratica diffusa dell'infibulazione, o sono soltanto casi isolati.

SAPER SPENDERE

Gemme «bombardate» Timore per un anello

SONO cristalli di rocca bombardati in un reattore nucleare». Se la ricorda bene, Linda, questa frase del gioielliere quando - anni fa - acquistò un anello in un negozio torinese. E ricorda anche di aver letto in passato qualche articolo sui «collier potenziali killer», proprio grazie alle gemme «bombardate».

E' preoccupata: «Rappresenta un rischio per la mia salute questo anello che mi piace molto? Altre gioie con le quali è stato in contatto sono diventate a loro volta pericolose? E inoltre tutto questo vuol dire che le pietre sono scadenti?».

Il dottor Sergio Della Valle, perito del tribunale per i preziosi, non ha dubbi sul fatto che «le gemme di colore scadente spesso vengano sottoposte a trattamenti che ne migliorino la colorazione».

Spiega: «I metodi [illegible] diversi e [illegible] questi quello per "irraggiamento"; [illegible] questi è scelta migliore è rappresentata dai "raggi gamma" che non inducono radioattività. E i mutamenti del quarzo sottoposti a questi raggi sono eccezionali: può assumere colorazioni del giallo, verde o viola. E' impossibile descrivere qui le tecniche sofisticate usate e i [illegible] che intervengono nei cambiamenti di colore delle gemme, alcuni anche solo temporanei».

E che cos'è il «cristallo di rocca»? «Nient'altro che quarzo incolore».

Che il problema esista («anche se il f[illegible] non è certo ancora allarmante») lo dimostra [illegible] che «in alcuni stati produttori di gemme, e tra questi Brasile e Thailandia, le autorità siano attente al problema e indaghino sull'uso eventuale e illecito di reattori nucleari (le radiazioni [illegible] di solito generate dall'isotopo radioattivo cobalto 60) e facciano prove per individuare eventuale radioattività residua nelle gemme trattate, che [illegible] decade [illegible] il passar del tempo».

Secondo l'esperto esiste un metodo "casalingo" - «non certo del tutto affidabile» avverte - e consiste nel porre la gemma sospetta [illegible] radioattività per [illegible] notte sopra una pellicola fotografica».

[illegible] subito insiste: «Una radioattività riconosciuta nociva si verifica veramente di rado. Con la "spettroscopia a raggi gamma" si può determinare quanto durerà l'emissione di eventuali radiazioni e di conseguenza stabilire quando le gemme possono essere messe in commercio senza alcun rischio». La lettrice dorma sonni tranquilli e indossi il suo anello senza timore per la sua salute.

★ [illegible] lettrice desidera fare cambiare la montatura a [illegible] anello «con un brillante di valore» e scrive: «Ci si può fidare oppure mi ritrovo una nuova montatura con un "[illegible]" brillante più brutto o addirittura falsato?».

Il dottor Sergio Della Valle dice subito: «Si tratta di un rapporto di fiducia [illegible] cliente e orefice. Un orafo, artigiano o commerciante, ha [illegible] professionalità e un nome da difendere, svolge un lavoro basato essenzialmente sulla fiducia e stima del cliente, sarebbe un folle se pensasse di sostituire un brillante con un altro o con una pietra imitazione. Se qualcuno facesse analizzare il brillante prima e dopo l'operazione, tutto verrebbe alla luce.

«Il consiglio alla lettrice, se non ha in mano una garanzie di vendita, è di fare accertare le caratteristiche della pietra da un professionista qualificato. Quando si rivolgerà a una ditta per il cambio della montatura dovrà farsi rilasciare una ricevuta. E' vero, comunque, che [illegible] esistono prassi né garanzie precise: l'unica garanzia è la serietà e il buon [illegible] di un orafo o gioielliere».

★ Per Nora, composta di zucca. «Sbucciare, togliere semi e filamenti, affettare. Disporre le fette in [illegible] terrina. Per un chilo di zucca, mescolare due bicchieri di acqua con mezzo litro di aceto e lasciare in infusione per una notte. Togliere [illegible] marinata, cuocere con 500 g di zucchero, profumo [illegible] cannella, buccia di cedro a listarelle. Cottura lenta, [illegible] minimo mescolando. Il composto deve disfarsi e condensarsi».

[illegible]

In piazza d'Armi

[illegible] dei carabinieri [illegible]

quattro spacciatori

Una parte della droga la tenevano in tasca, il resto lo nascondevano vicino ai muretti, nei cestini, nelle panchine del giardino pubblico. I controlli in piazza d'Armi dei carabinieri della compagnia Mirafiori hanno portato all'arresto quattro spacciatori extracomunitari e al recupero di 300 grammi di hashish. Il blitz l'altra sera, tra le 20 e la mezzanotte, quando le pattuglie dei carabinieri hanno circondato la zona attorno all'Onda, la struttura occupata dagli squatter al centro dei giardini di piazza d'Armi. Zona che da qualche [illegible] è [illegible] trasformata in un punto di ritrovo per alcuni spacciatori e i loro clienti. Nascondere lo stupefacente non ha comunque evitato le manette a tre marocchini ed un algerino, tutti clandestini. I loro nomi: Mohamed Merdass, 27 anni, Cheb Driss, 35, Ohibe Klida, 19 anni e l'algerino Said Rafik, di 18.

IN BREVE

PIEMONTE LIGURIA VALLE D'AOSTA

E [illegible] s[illegible] la rottamazione dei [illegible]

BROSSASCO. Prestiti a tasso [illegible] rottamazione degli arredi per chi acquista i caratteristici mobili della Valle Varaita. Gli acquirenti dovranno limitarsi a rimborsare soltanto il capitale, in rate mensili o semestrali. A pagare gli interessi dei prestiti provvederanno il Comune di Brossasco, ideatore dell'iniziativa, e le singole ditte venditrici. L'agevolazione è prevista anche per chi deve arredare locali pubblici, bar o alberghi. «Stiamo attraversando, a livello nazionale, un periodo di crisi - spiega il sindaco, Domenico Amorisco (nella foto) - le vendite di mobili e arredi stagnano e i nostri magazzini sono sovraccarichi di manufatti. Di qui la necessità di risolvere tempestivamente il problema della collocazione della produzione annuale rimasta invenduta».

Olcese, la [illegible] a [illegible]

NOVARA. Si spostano da Roma a Novara le trattative per la vertenza Olcese. Ieri al Ministero del Lavoro è stato deciso di costituire a Novara un tavolo di trattativa che sarà convocato dal Prefetto: vi parteciperanno Regione, enti locali, sindacato e industriali per trovare soluzioni alternative per i 250 lavoratori che perderanno il posto. Per questi c'è la concreta possibilità di ottenere 24 mesi di cassa integrazione.

Lezione di satira con [illegible]

SANREMO. Antonio Ricci, autore e ideatore di successo di programmi televisivi, incontra oggi gli studenti di Sanremo sul tema «educazione attraverso la satira ridere e capire». L'incontro è fissato per le 10,30 al Palafiori di Sanremo nell'ambito della manifestazione del «World educational market». Il 26 marzo alle 20,30 Antonio Ricci verrà premiato con il «Delfino d'oro», ovvero l'«educational award» per il suo primo libro «Striscia la Tv».

Iscrizioni ancora aperte per il raduno Alfa R[illegible]

ALESSANDRIA. Si accettano ancora iscrizioni (tel. 0347-0702948) al raduno di primavera di domenica 28, organizzato dall'Alessandria Alfa Romeo Club e battezzato «Sulle strade dell'Ovadese». Possono partecipare vetture Alfa Romeo costruite non oltre il '75 il limite non vale per le sportive. Il ritrovo per i partecipanti è fissato tra le 9 e le 9,30 davanti alla concessionaria Alfa Romeo «Evoluzione» di Ovada, in via Rocca Grimalda. Il corteo partirà alle 10 per Cimaferle e giungerà ad Acqui alle 11,30, ci sarà il tempo per una visita al centro storico, prima del pranzo all'hotel Nuove Terme. Quindi la carovana ripartirà alle 15,30 verso Rocca Grimalda e percorrerà la strada che tocca Visone, Prasco e Cremolino. Il rientro ad Ovada, per la premiazione, è previsto alle 18,15. Nella foto l'ultimo raduno a Savona.

Diciassettenne sparita da [illegible]

CHIAVARI. Una ragazza di 17 anni Cristina Arena si è allontanata da casa martedì 16 scorso e da allora i genitori [illegible] hanno più notizie. Cristina [illegible] uscita da casa, in via Trieste, verso le 19 dicendo che sarebbe andata a fare spese in centro [illegible] non è più tornata. La madre Dina Raggio e il patrigno Francesco Gatto hanno fatto stampare centinaia di volantini, distribuiti in tutta la cittadina, con l'appello alla giovane.

Trasporti europei convegno a [illegible]

BIELLA. Passa da Città Studi il futuro dei trasporti europei: domani, nel centro-convegni di Biella, si terrà un importante seminario sulle reti transeuropee, organizzato dal Comitato delle regioni dell'Ue. Fra gli invitati il ministro Enrico Letta, l'assessore regionale William Casoni e l'euro-dirigente Roberto Salvarani. Il summit servirà anche ad affrontare il problema della Pedemontana biellese, irrisolto da decenni.

Pronto il guado sul Tanaro adesso si fa il [illegible] ponte

ASTI. Il guado sul fiume Tanaro ad Asti tocca ormai le due sponde (nella foto). L'attraversamento prefabbricato che consentirà il transito di veicoli e pedoni durante il rifacimento del ponte di corso Savona, è stato realizzato su grandi tubi metallici sui quali correrà la strada. Il ponte provvisorio, che è costato un miliardo e mezzo circa, sarà percorribile da lunedì 31 maggio quando anche le strade di collegamento saranno ultimate.

Subito dopo l'impresa «Sacaim» di Venezia procederà all'abbattimento del ponte stradale e ferroviario di corso Savona e alla costruzione di quello nuovo (costo dell'opera 11 miliardi). L'intervento rientra nei piani di messa in sicurezza della città dopo l'alluvione del novembre 1994.

Greenpeace: [illegible] i mondali di off-shore

SAVONA. Greenpeace contesta il Mondiale Off-shore a Savona e chiede l'intervento del Governo per bloccare la prova prevista per il 23 maggio. I motori dei bolidi del mare potrebbero interferire sulla presenza dei cetacei. «Peggiore scelta, in tutto il Mediterraneo, non si poteva poteva fare». La zona della gara è infatti una delle aree più importanti per l'alimentazione e la riproduzione della balenottera comune, di grampi e globicefali.

Lavori in autostrada a tregua a Pasqua

IMPERIA. Sta già per scattare la «tregua» pasquale sull'Autofiori, con l'interruzione di tutti i lavori per facilitare l'afflusso nel tratto da Savona a Ventimiglia. I cantieri chiuderanno dopo il turno pomeridiano di domani e l'interruzione proseguirà fino al 7 aprile compreso. Nel ponte festivo del '98, sui 114 chilometri dell'Autostrada dei Fiori si era raggiunto un record di transiti: quasi 900 mila.

Sul Monte [illegible] c'è ancora l'«effetto [illegible]»

VARALLO. Tredici anni dopo, l'effetto Cernobil è ancora ben presente nel ghiacciaio del Monte Rosa (foto) che è stato il primo italiano ad essere studiato nell'ambito del progetto europeo «Alpclim». E' quanto emerso ieri all'apertura [illegible] convegno sull'ambiente, e la climatologia alpina. Ai 4.250 metri del Colle del Lys è [illegible] fatta una perforazione da cui si è ricavata una «carota» di 80 metri di lunghezza e dieci centimetri di diametro. Le analisi hanno rilevato un elevato livello di tritio a 55 metri di profondità, che può [illegible] attribuito ai test nucleari in atmosfera dell'inizio anni Sessanta, e un alto livello radioattivo (cesio 137) a 25 metri, imputabile alla catastrofe di Cernobil del 1986. Il convegno proseguirà oggi e domani con sessioni chiuse al pubblico.

Le Nouveau - Né

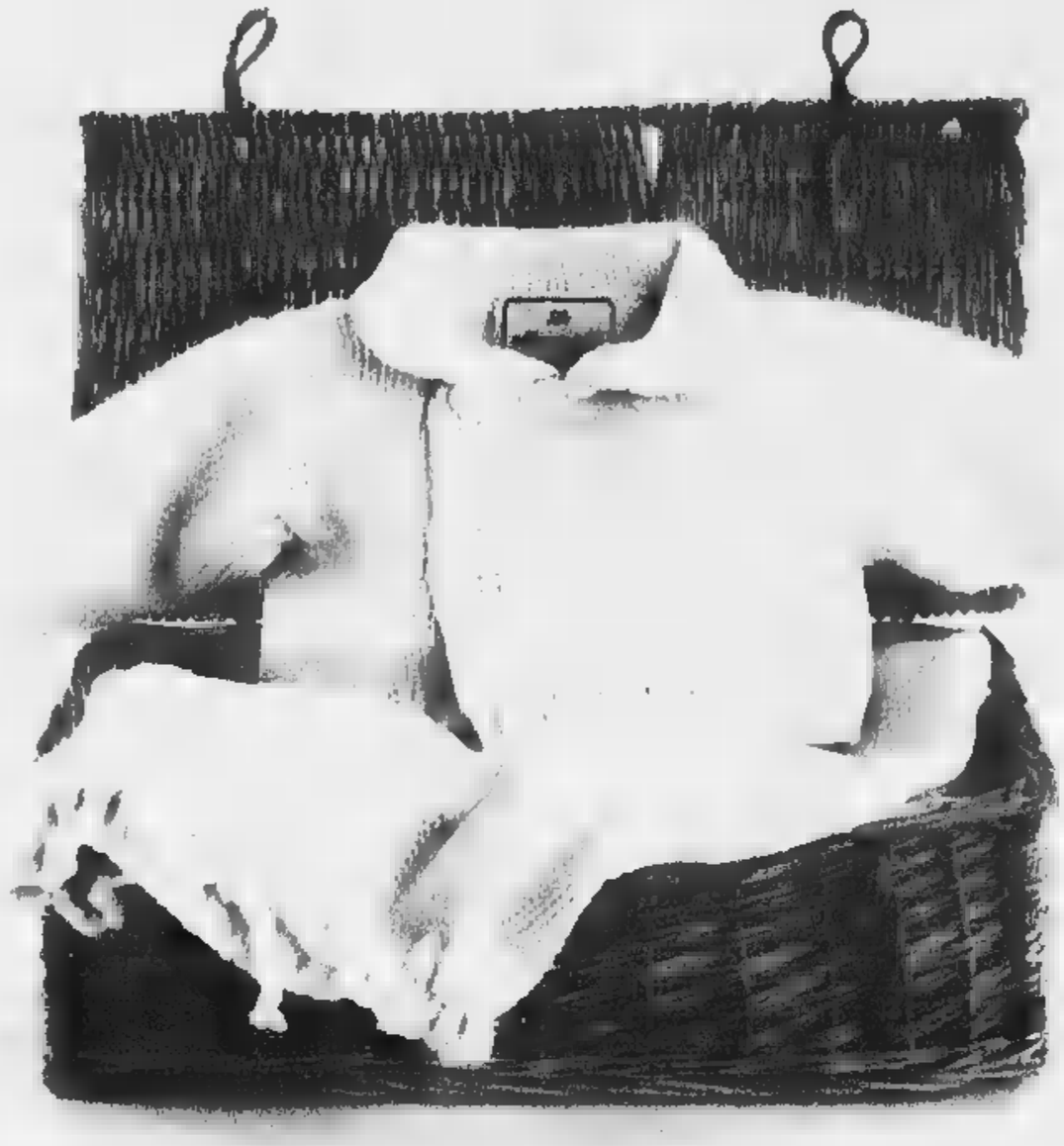

PICCOLI VESTITI
GRANDI SUCCESSI

Le Collezioni "Le Nouveau-Né" propongono maglieria, confezione ed accessori per neonato e bambino da 0 a 16 anni.

Lo stile classico e semplice dell'Hand-Made a livello industriale si rinnova stagione dopo stagione premiando il marchio con la Sua presenza nei più prestigiosi negozi italiani e nel mondo.

IVES S.R.L. ▪ Via Roma, 59 ▪ 13872 BORRIANA - BIELLA • Tel. 015.44.63.36 • Fax 015.24.47.803
ORARIO PUNTO VENDITA: *Martedì ▪ Venerdì dalle ore 09:00 alle ore 16:30 continuato*

Simpaty
gastronomia
Vercelli
Sapori e... tentazioni!
VERCELLI - Corso Libertà 188/A - Tel. 0161 214636

LA STAMPA
VERCELLI
E VALSESIA
Giovedì 25 Marzo 1999 — vc 35
REDAZIONE: VIA DUCHESSA JOLANDA 20, TEL. 0161.217.950 / 0161.54.747 / FAX 0161.257.009
PUBBLICITA': SALODINI SRL - AGENTE PUBLIKOMPASS S.P.A. VIA G. VERDI, 40 - TEL. 0161.25.07.54 / FAX 0161.22.01.28

Simpaty
gastronomia
Vercelli
VERCELLI - Corso Libertà 188/A - Tel. 0161 214636
Convenzione buoni pasto e aziendali

Fatto il sopralluogo in via Prati, solo richiesto quello per il Centro Nuoto

Piscine chiuse fino a settembre

Vercelli, capienza ancora ridotta all'ex Enal?

VERCELLI. Ormai è quasi scontato, le piscine coperte riapriranno a settembre. E per una all'aperto, l'ex Enal, c'è il rischio che vada in parte rovinata un'altra estate: anche quest'anno, come nel '98, l'impianto potrebbe avere un nullaosta provvisorio per capienza ridotta a della metà rispetto a quella massima (150 persone invece di 370).

In questo panorama - che è indipendente dalle questioni legate ai ricorsi sull'appalto - resta che aggrapparsi ad una speranza, che l'impianto di via Prati, quello per intenderci che viene riservato alle scuole, possa disponibile almeno per gli ultimi due mesi dell'anno scolastico (chiude a inizio giugno il termine delle lezioni). Un paio di settimane fa la Commissione provinciale di vigilanza ha fatto il sopralluogo al termine dei lavori di adeguamento che hanno riguardato l'impianto elettrico, quello di aerazione e l'isolamento del pavimento. Sebbene l'esito delle verifiche sia ancora noto, via Prati dovrebbe ormai essere alla vigilia della tanto sospirata riapertura: una soddisfazione di poco conto, visto che ormai l'anno per gli studenti è perso.

Per quanto riguarda ex Enal e Centro Nuoto, a fine febbraio il Comune ha presentato l'istanza per i sopralluoghi della Commissione di vigilanza. Ormai dovrebbe quasi tempo della prima riunione del gruppo di controllo: è il vertice a tavolino dove si deve verificare se i documenti esecutivi dei lavori eseguiti siano conformi ai progetti. A quella dovrà seguire il sopralluogo in loco.

E' procedura che richiede alcuni giorni per cui, seppure si avviasse oggi, difficilmente si concluderebbe entro fine Considerata anche la Pasqua, bisogna calcolare almeno ancora due settimane (nella migliore delle ipotesi) prima del rilascio del nulla osta. A quel punto gli impianti, fermi da quasi un anno, dovranno essere portati a regime e i locali rimessi in condizione di accogliere i nuotatori, operazioni che richiederanno altre tre o quattro settimane. Si arriverebbe a maggio inoltrato, proprio alle soglie della stagione all'aperto e forse ci sarebbe più interesse a riaprire la piscina per pochi giorni.

L'ex Enal è il caso più grave. L'anno era stata concesso il nulla osta provvisorio in di fare radicali lavori di ristrutturazione per ottenere la capienza piena. Fatti subito interventi-tampone (separati gli ingressi di piscina, università e cinema e transennato lato della vasca) previsti lavori più importanti che pare siano stati fatti solo in parte.

Basterà per convincere la Commissione di vigilanza a concedere il nulla osta per 370 persone? C'è davvero il rischio che anche nel '99 l'ex Enal lavori a ritmi ridotti. Sempre che si riesca a strappare una seconda autorizzazione provvisoria.

Franco Cottini

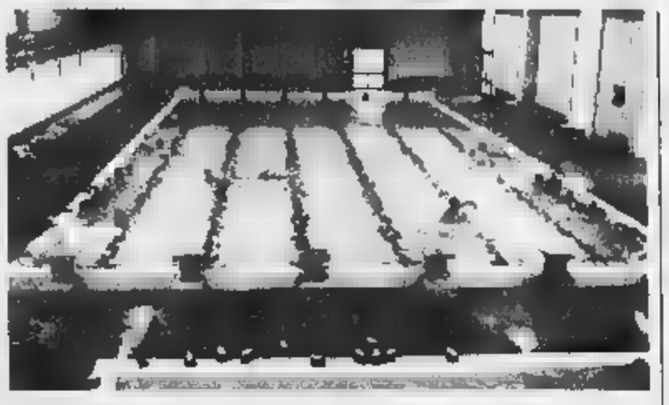
La piscina del Centro Nuoto è chiusa per lavori dal 20 aprile dell'anno scorso

ACQUE PROIBITE

LA città si appresta a stabilire un record forse senza precedenti: in undici mesi non è riuscita a riaprire una piscina al coperto, costringendo migliaia di vercellesi ad andare altrove per fare un po' di nuoto.

Secondo i bene informati, in undici mesi non solo è ristrutturata tranquillamente un impianto come il Centro Nuoto, adeguandolo alle norme anti-infortunistiche, ma se ne costruisce uno nuovo.

E ancora. Visti i tempi, a questo punto messianici, che fretta c'era di assegnare a tutti i costi l'appalto di gestione per poi farselo subito sospendere dal Tar? Il che probabilmente comporterà altri ritardi nella riapertura.

Tutti i partiti, di opposizione e di maggioranza (esclusi i Verdi) avevano suggerito alla giunta-Bagnasco di non dare corso ad un appalto tanto traballante: l'esecutivo si è consigliato con il proprio legale e con i funzionari ed ha tirato diritto. Forse un po' di riflessione non avrebbe guastato, nell'interesse di tutta la città.

Quella delle piscine vercellesi in cui non si riesce a nuotare è una storia che rischia di non avere un lieto fine in tempi ragionevolmente vicini. E i cittadini non si raccapezzano. [e. d. m.]

Vercelli, gli incarichi di Lombardo

Ospedale, rivoluzione con le nuove nomine

Carcò direttore del Sant'Andrea Sinaccio ai vertici sanitari dell'Asl

VERCELLI. A poco meno di settimana dal suo insediamento, il commissario dell'Asl 11 Mario Lombardo rivoluziona, o quasi, i vertici dell'azienda.

Alla direzione sanitaria dell'ospedale Sant'Andrea ha posto il professor Francesco Carcò, primario di Malattie infettive e presidente dell'Ordine dei medici. Un «colpo» da maestro perchè questa mossa il manager, che arriva da Torino, si è assicurato l'esperienza e la conoscenza della realtà sanitaria vercellese di un decano del Sant'Andrea.

Come direttore amministrativo, Lombardo ha scelto Angelo Vivinetto, un collaboratore dell'area torinese già collaudato. Unica riconferma infine per la dottoressa Carola Sinaccio, che diventa però direttrice sanitaria dell'intera Asl. Sistemato lo staff dei più stretti collaboratori, Lombardo sta continuando i colloqui con i rappresentanti di enti ed associazioni vicini al mondo della sanità.

La dottoressa **Carola Sinaccio** direttore sanitario dell'Asl 11

Il professor **Francesco Carcò** direttore sanitario del «Sant'Andrea»

CONVEGNO

LA MONTAGNA ARCHIVIO DELL'AMBIENTE

Trenta esperti europei raduno per il progetto «Alpclim», partito dalla Valsesia

Effetto Cernobil anche sui ghiacciai

I primi risultati della giornata di studio a Varallo

VARALLO A preso il via ieri pomeriggio il convegno mbiente e climatologia destinato a fare il punto sul progetto europeo di ricerca «Alpclim». I lavori si aperti lla sala dell'albergo Italia, dove gli studiosi si riuniranno ancora oggi e domani (in sessioni chiuse al pubblico) per scambiare esperienze e ultati e programmare i prossimi passi del studio.

L'obiettivo del progetto «Alpclim» è quello di analizzare variazioni recenti dell'ambiente e del clima e il limite di inquinamento raggiunto; questo è possibile dallo studio delle «carote» di ghiaccio estratte dai ghiacciai delle principali montagne alpine, un inesauribile archivio naturale delle trasformazioni provocate dall'uomo. Il nome di spicco del progetto (finanziato dalla Ue) è qu Dietrich Wagenback, docente dell'università tedesca di Heidelberg, che coordina il lavoro di una trentina esperti di fama internazionale.

La scelta della Valsesia (e Varallo nallo specifico) quale dell'importante convegno non è casuale, derivata dalla posizione ai piedi del Monte Rosa, dove avvenuta la prima perforazione sul territorio italiano. Proprio le informazioni rima da questa esperienza tengono banco in questa tre giorni tecnico-scientifica. La trivellazione stata fatta a 4.250 metri del Colle del Lys, sullo spartiacque fra il ghiacciaio omonimo e quello svizzero del Grenz: da questa perforazione ricavata una «carota» di 80 metri di lunghezza, con un diametro di 10 centimetri. Analizzata in diversi laboratori italiani, ha fornito alcune indicazioni utili al progetto.

Detto della presenza di sostanze inquinanti (di tipo industriale, le cui prime tracce risalgono a 25-30 anni fa) che impregnano ormai anche i ghiacciai alpini, le analisi di radiometria isotopica hanno rilevato un elevato livello di trizio (che si forma nel di reazioni termonucleari) a 55 metri di profondità che può essere attribuito agli ultimi test nucleari in atmosfera dell'inizio anni Sessanta, a un alto livello radioattivo (cesio 137) a 25 metri imputabile alla catastrofe di Cernobil del 1986.

La presenza di livelli con date ben individuabili consente di valutare in circa mezzo secolo l'età degli più profondi di ghiaccio e di stimare circa 1500-1700 millimetri di acqua all'anno l'accumulo nelle alte regioni del versante italiano del Rosa.

Oltre alla vetta valsesiana, le ricerche del gruppo di lavoro sono state ampliate al Monte Bianco; questo perchè si è accertato che anche le alpine offrono caratteristiche di mantenimento di segnali fisici e chimici analogamente alle polari, il vantaggio però di poter esaminare nel dettaglio le variazioni nei decenni più vicini all'attuale.

L'incontro è organizzato in collaborazione con il comitato scientifico centrale e la sezione di Varallo del Club alpino.

Paolo Quadrelli

La prima perforazione italiana di «Alpclim» avvenuta Monte Rosa

Martedì a Vercelli

Università in cattedra sulle Ruggeri

VERCELLI. Bentornato, professor Rrouge! . Martedì prossimo, con inizio alle 16, nell'aula 3 della Facoltà di Lettere e filosofia dell'Università, in piazza Battisti, Enrico Ruggeri sarà in cattedra per tenere la *lezione* dal tema «Rapporto tra letteratura e canzone d'autore». Un'occasione per parlare di miti tra letteratura e canzoni, della sua carriera, dell'ultimo album «L'isola dei tesori» che contiene tre inediti e molti successi di altri colleghi, firmati comunque Ruggeri.

Questo contatto con gli studenti della scuola vercellese è il secondo, dopo la sua presenza all'Istituto per i servizi commerciali e turistici «Bernardino Lanino», avvenuta alla vigilia del concerto al Civico che aprì per lui il tour dell'anno scorso.

Questa volta, il patrocinio è dell'ateneo vercellese, con l'organizzazione degli stessi studenti di lettere moderne, mentre il merito di aver invitato Ruggeri va a tre di loro: Shanti Ghelardoni, Stefano Galazzo e Federica Pegorin. [g. bar.]

Sì all'idea della Commissione toponomastica

Vercelli avrà vicolo Leale lo ha deliberato la giunta

VERCELLI. E' ufficiale: vicolo Baggiolini diventerà vicolo Francesco Leale. Lo ha deliberato la giunta, e il vicesindaco, Maria Rita Mottola, ha avuto la delicatezza di comunicarlo subito alla moglie e all'amico di Francesco che lanciato, per primo, l'idea, raccogliendo poi centinaia di firme di appoggio: Tony Bisceglia.

L'iter si è sviluppato velocemente, adesso si dovranno esaurire le ultime procedure burocratiche, dopodichè, con una cerimonia pubblica, il Co intitolerà il vicoletto che si in via Gioberti a Leale e trasferirà il nome del letterato Baggiolini in vicolo Croce di Malta.

La notizia riempie di gioia i tantissimi amici di Leale (la pratica, l'intera città): fu proprio il giornalista e artista scomparso il 14 settembre dello scorso a trasformare quel vicoletto del centro storico in un palcoscenico d'arte e di cultura durante il Carnevale vercellese. Di qui l'idea di Tony Bisceglia, subito raccolta, a livello di commissione toponomastica da Giulio Pretti (altro caro amico di Leale). E' stato poi decisivo l'intervento di Maria Rita Mottola, che si è p a cuore il problema, e infine quello di tutta la commissione toponomastica. [r. v.]

Francesco Leale è morto nel settembre scorso a 78 anni

Cam Petroli
Cam Petroli s.r.l.
PRODOTTI PETROLIFERI
RISCALDAMENTO - AUTOTRAZIONE - LUBRIFICANTI
GESTIONE IMPIANTI
- Tempestività flessibilità nelle consegne (entro 24 ore)
- Conduzione/manutenzione impianti
- Riqualifica impianti
- Risanamento serbatoi (D.M. 20 ottobre 1998)

20016 Pero (MI) Via Sempione, 230
Centralino 02-353741
Uff. Comm. Dir. 02-35374241
Fax 02-38100217
Agenzie di zona:
NUMERO VERDE 167-019558

VUOI SMETTERE DI FUMARE?
Non hai la volontà per farlo?
Telefona subito
all'ANTISMOKING CENTER
filiali di Valenzasso e
***Serravalle Sesia** 015 702302*
Garanzia di 6 mesi
SODDISFATTI O RIMBORSATI
Metodo approvato dall'Associazione Italiana antifumo
ANTISMOKING CENTER

No dei Socialisti democratici a schieramenti diversi tra Comune e Provincia

I Ds: il candidato sarà Valeri

E Piccioni (Fi) ha attivato un sito Internet

Ormai è una partita a scacchi. Il Polo fa una mossa e poi si arrocca, in attesa della contromossa del centrosinistra. Che a sua volta ata ferma. Mentre si è già [illegible], e con larghissimo anticipo la Lega, e matureranno novità pure sul fronte della lista-Bagnasco.

C'è attesa sul fronte del Polo dopo lo «strappo» tra Forza Italia e An, «strappo» che sarà probabilmente ricucito dai massimi sarti possibili (Berlusconi-Fini) perchè il coordinatore regionale di Forza Italia, Roberto Rosso (vercellese) non può assolutamente permettersi di subire un'altra sconfitta nella sua terra. Ma vediamo fronte dopo fronte, partito dopo partito, le ultime novità.

[illegible] I vertici di corso Marcello Prestinari non vogliono sentir parlare di cosiddetti «candidati neutri della società civile». Hanno fatto i nomi di Baiardi e di Valeri: il primo si è autoescluso, il secondo resta in sella. E, per i Ds, che rivendicano il sindaco, l'attuale presidente della Provincia è il candidato «giusto e vincente». Tra l'altro, sembra che, negli ultimi giorni, Valeri stia raccogliendo consensi anche nel nutrito fronte centrista.

SDI. Dopo aver eletto il loro primo segretario provinciale, Giovanni Amerio, i Socialisti democratici italiani si sono subito riuniti dopo la proposta-Fecchio (in Provincia, i Verdi possono rientrare in gioco) bocciandola senza appello: «Non possiamo accettare - scrive il Comitato direttivo provinciale - che [illegible] manifestino preclusioni o pregiudizinli politiche tra le forze che dovranno dar vita all'alleanza e che si tengano posizioni differenziate e perciò conflittuali tra Comune di Vercelli e Provincia».

Per inciso, i Sdi hanno pure nominato l'esecutivo provinciale che è composto da Giovanni Amerio, Emanuele Caradonna, Sergio Martinengo, Flavio Bruzzesi, Paolo Casagrande, Paolo Besso e Armando Apice.

A sinistra, Valeri (Ds). Sopra [illegible] (Fi), in basso Amerio (Sdi)

[illegible] Il candidato a sindaco Lorenzo Piccioni [illegible] sembra preoccupato dei contrasti tra il suo partito e An. Lui va avanti. Oltre ad aver aperto un ufficio in via Fratelli Bandiera, dove riceve la cittadinanza, ha attivato un sito Internet, con servizio di posta elettronica. All'interno della pagine web sarà possibile consultare il profilo del candidato e tutte le notizie che lo riguardano.

L'indirizzo del sito Internet del candidato di Forza Italia è *www.lorenzopiccioni.it*. La posta elettronica è *lorenzopiccioni@lomellina.it*. [s. d. m.]

Urbani parla al Modo Hotel

Domani sulla legge elettorale per l'Associazione Buongoverno

VERCELLI Il ministro della Funzione pubblica del governo Berlusconi, Giuliano Urbani, parlerà domani [illegible] nella Sala Convegni del Modo Hotel su un argomento di grande attualità: «La riforma della legge elettorale». Urbani, che è docente di Scienza della politica alla Bocconi di Milano e che è vice presidente della Commissione parlamentare per le riforme costituzionali, è stato invitato a Vercelli dall'Associazione territoriale del Buongoverno, che si riconosce nel Polo delle Libertà.

Presieduta da Claudio Gianasso, l'Associazione si pone alcuni obiettivi, indicati nell'invito per la conferenza di domani sera (che inizierà alle 21): innanzitutto, dar vita ad un nuovo «patto di cittadinanza», che ricrei la fiducia degli italiani nelle istituzioni; quindi «ricercare una [illegible] etica pubblica, una diversa cultura politica, alla scoperta dei principi fondamentali per il funzionamento dello Stato di diritto».

Giuliano Urbani è [illegible] ministro del governo Berlusconi

«L'Associazione del Buongoverno - si legge negli intenti programmatici - intende essere il centro propulsore di un nuovo liberalismo italiano, d'orientamento europeo e riformatore, capace di diffondere il valore della libertà politica ed economica, e di far progredire nel benessere e nel rispetto dell'individuo una moderna democrazia». Il convegno con l'on. Giuliano Urbani è molto atteso. [d. b.]

Interviene Fossale

Nella polemica sul dimensionamento scolastico, interviene il segretario provinciale della Lega Nord.

Ho letto «Valeri e il piano scolastico» a firma dello stesso Valeri «ferito», a suo dire, dal fondino redazionale di domenica scorsa sullo stesso argomento che invece, a [illegible] avviso, inquadrava bene il problema.

Quando si affrontano argomenti non facili come i piani di dimensionamento scolastico che toccano la vita di insegnanti, genitori e scolari [illegible] scritto da nessuna parte che «la maggioranza di [illegible] Consiglio comunale è la [illegible] della città».

Diciamo piuttosto che, in questo caso, il voto comunale diventa un comodo rifugio per il politico che, prima, si mette a correre col suo assessore nel Vercellese ed in Valsesia, per forzare la risoluzione di un problema che, ora, gli torna indietro e rischia di scoppiargli in faccia in piena campagna elettorale, sia che si proponga come candidato sindaco [illegible] che si riproponga [illegible] presidente della Provincia.

Non scomporti, quindi, [illegible] «Stampa», per [illegible] rappresentanza [illegible] del «Valeri ferito» che domenica è andata in scena: le preoccupazioni presidenziali non sono tanto quelle dell'amministratore ma, molto più terra terra, quelle del candidato disturbato.

Ercole Fossale

Il ricavato alla Vercelli povera

Oggi in Seminario tombola benefica con la Croce rossa

I.I. Anche organizzare una serata benefica può significare stare in prima linea. La Sezione femminile della Croce rossa vercellese, che non dimentica i venti di guerra sul Kosovo, questa sera spalanca le porte del Seminario per un incontro che si presenta come un momento di svago ma ha una finalità importante: raccogliere fondi per la città dei poveri. Dalle 20,45, attraverso una tombola, generosa di premi grazie alla disponibilità dei commercianti, la Cri cerca aiuti per bambini ed anziani che non hanno nulla.

La presidente Giuliana Tacchini

La presidente della Sezione femminile, Giuliana Ferraresi Tacchini, ha già trovato alleati preziosi: la prefettura, l'assessorato alle Politiche culturali del Comune, la Curia che ha offerto i locali, il presidente dell'Avis (e Ricciolano) Enzo Grolla che si trasformerà in presentatore. Ma è soprattutto ai vercellesi che estende l'invito: «Abbiamo lavorato solo, speriamo che tutto vada bene». Nella sala addobbata al pianterreno, una tavola luminosa accompagnerà l'estrazione dei numeri, mentre a conclusione della tombola verranno distribuiti i dolci preparati dalle padrone di casa della Cri. [r. m.]

Si vota pure oggi dalle 9 alle 16

Elezioni in Ateneo buona l'affluenza degli studenti

VERCELLI. Gli studenti dell'università «Avogadro» hanno iniziato ieri a votare nei tre seggi dislocati a Vercelli, Alessandria e Novara, per eleggere i propri rappresentanti nel Consiglio d'amministrazione e nel Senato accademico integrato dell'ateneo. L'affluenza è buona, ma è presto anche per tentare una primissima statistica. Oggi infatti i seggi resteranno aperti ancora dalle 9 alle 16. A Vercelli, in piazza Cesare Battisti 7; a Novara nelle sede della facoltà di Medicina in via Solaroli, ad Alessandria in corso Borsalino (Giurisprudenza)

Sono invece rinviate a data da destinarsi le elezioni dei rappresentanti nel Consiglio nazionale degli studenti universitari (Cnsu). Uno slittamento che forse consentirà agli 8 mila iscritti dell'ateneo «Avogadro» di prepararsi meglio all'appuntamento. Gli universitari della tripolare non erano infatti riusciti a dare vita ad un listone unico, capace di concorrere con le candidature delle università italiane più grandi e collaudate.

Invece per la partecipazione al Consiglio d'amministrazione e del Senato, gli studenti hanno confezionato rispettivamente 2 e 4 liste, del tutto staccate da movimenti politici. E l'appello dei candidati, ma anche del rettore Ilario Viano, a poche ore dalla chiusura dei seggi, è uno solo: votare per dare piena legittimità agli eletti nei due Consigli. E' questo infatti la prima tornata elettorale dell'ateneo, che dopo il raggiungimento dell'autonomia, sta completando la formazione dei propri organismi istituzionali. [d. b.]

Il suo ex insegnante di Filosofia: era una ragazza che non aveva paura di pensare

Silenzio e commozione per Elena

Alle Maddalene l'addio di Vercelli alla studentessa

VERCELLI. «Perché cercate tra i morti colui che è vivo?». Così don Osvaldo Carlino ha aperto ieri, alle 10,15, l'omelia funebre nella chiesa delle Maddalene, tentando, non senza commozione, di lenire lo strazio dei genitori e della sorella di Elena Reale, la studentessa, morta venerdì [illegible] mentre seguiva una lezione di filosofia all'università di Vercelli.

Ma accanto alla famiglia Reale, sono state centinaia e centinaia le persone che ieri hanno cercato ancora, nella chiesa profumata di mille fiori, il sorriso di Elena. Così tante che la navata delle Maddalene non è riuscita ad accoglierne neanche la metà. E allora, sotto un sole primaverile che sembrava stonato, la messa è stata seguita sul sagrato delle Maddalene, in silenzio e con gli occhi lucidi da tutta la città. C'erano gli amici di Elena, giovani come lei, sconsolati, e poi gli amici e i colleghi di lavoro dei genitori, tantissimi, e gli amici di Anna, con i compagni dello Scientifico, e quelli di Riki, il suo ragazzo da sempre.

Al termine dell'ultima benedizione con l'acqua e l'incenso, salito all'altare l'ex insegnante di Elena al Classico, Enzo Portalupi, [illegible] professore di filosofia. «Elena - ha detto - ci ha riuniti tutti qui, oggi, professori e compagni di classe. E non capitava, nonostante i buoni propositi, dall'esame di maturità nel '96. Elena ci sta insegnando che dovremmo trovare il tempo per le cose che contano».

Quindi si è soffermato sulla scelta di Elena di studiare filosofia all'università.

«Era una ragazza - ha continuato - che non aveva paura di pensare». E poi ancora: «Scegliendo gli studi filosofici, voleva dare un senso alla vita, spiegare e spiegarsi l'irrazionale, quell'irrazionale che ora ci colpisce da vicino». E ha concluso: «E allora, fiduciosi, scommettiamo [illegible] lei che questo [illegible] è [illegible] addio. E che la rivedremo». Poi tra due ali di folla, mamma Katina e papà Franco hanno accompagnato Elena verso il cimitero di Bielliemme. [d. b.]

Al termine delle esequie, la folla si stringe intorno ai familiari di Elena

LETTERE AL GIORNALE

«Le "trappole" di piazza D'Azeglio»

Almeno una volta la settimana si rinnova la stessa situazione, e non si può dire che i cittadini siano sempre dei fuori legge volontari. Già un'altra volta abbiamo scritto evidenziando questa situazione, però nulla è cambiato, così regolarmente, trascorsi una decina di giorni, quando nuovi automobilisti ci cascano, ecco i vigili urbani ritornare in piazza D'Azeglio a corredare numerose auto di verbali di contravvenzione.

Avevamo già evidenziato che la situazione si potrebbe modificare con la sistemazione di un cartello (meglio se due) ai lati della piazza, che indichino [illegible] chiarezza che la sosta su quell'area è riservata ai residenti.

Sappiamo con certezza che parecchi dei contravvenuti sono tratti in inganno dal fatto che si vedono in sosta parecchi automezzi, che non esistono segnali di [illegible] genere, nè verticali, nè al suolo, ossia non vi sono strisce di [illegible] colore, quindi molti automobilisti involontariamente infrangono un regolamento non chiaro.

Non vogliamo pensare che questa situazione sia creata ad arte, sappiamo che all'altezza della piazza inizia l'isola pedonale, ma proprio questa coincidenza induce in errore. Concludiamo invitando il Comune a dimostrare se intende essere al servizio del cittadino, di collocare i cartelli per evitare che si pensi appunto che si voglia predisporre la trappola con la quale raccogliere un introito per le casse municipali.

Vogliamo inoltre ripetere un'altra segnalazione: il posteggio dell'ex caserma dovrebbe essere accessibile almeno fino alle 20,30, in modo da consentire ai commercianti del centro storico di poterne usufruire, poiché se i negozi chiudono alle 19,30 non possono ritirare le autovetture prima della chiusura.

Al sindaco, attaccato da tutti i commercianti del centro, consigliamo di provvedere a queste piccole cose che sicuramente non costano nulla, ma servirebbero quale segnale di distensione.

Cesare Lavarino, segreteria Osalp, Vercelli

NUMERI UTILI

AUTOAMBULANZE

Vercelli: (0161) 213.000 Croce Rossa; **Cigliano:** tel. (0161) 424.757; **Gattinara:** tel. (0163) 832.600; **Santhià:** tel. (0161) 92.91; **Trino:** tel. (0161) 801.465; **Borgosesia:** tel. (0163) 25.333; **Crescentino:** tel. (0161) 841.122; [illegible] **Soccorso** [illegible] **gnasco:** tel. (0163) 418.617.

PRONTO [illegible]

[illegible]**ll:** S.Andrea telefono (0161) 593.333; ambul. telefono (0161) 217.000; [illegible] telefono (0163) 822.245; **Santhià:** telefono (0161) 929.211. **Servizio emergenza sanitaria** 118 esclusivamente per i Comuni dell'Usl 11.

GUARDIA [illegible]

[illegible]**ll:** telefono (0161) [illegible] 050; [illegible]**rio:** telefono (0161) 86.384; **Borgosesia** telefono (0163) 25.513; **Cigliano:** telefono (0161) [illegible]; **Crescentino:** telefono (0161) 842.655; **Gattinara:** telefono (0163) 835.411; **Santhià:** telefono (0161) 929.200; **Trino:** telefono (0161) [illegible].

FARMACIE DI TURNO

A **Vercelli** oggi è di turno con apertura obbligatoria (9-12.30 e 15-20 a battenti aperti; 12.30-15 e 20-9 a battenti chiusi o [illegible] chiamata [illegible] ricetta medica urgente). *Farmacia Comunale N. 3*, [illegible]so Matteotti 7 (Porta Milano), tel. (0161) 215.770.

Prarolo: *Dr. Pier Luigi Rava*, via Palestro 14, tel. (0161) 216.184.

Borgo [illegible] *Dr.ssa Anna Maria Ferretti*, via Matteotti 49, tel. (0161) 45.[illegible]. [illegible] *Dr. Ansalmetti*, via Umberto I° 25, tel. (0163) 51.180.

Postua: [illegible]. *Flavio Zanolatti*, via Roma 11, tel. (015) [illegible].

Prato [illegible] *Dr.ssa Giovanna Graziano*, via Matteotti 3, tel. (0163) 650.[illegible].

CONSULTORIO PEDIATRICO

Vercelli: telefono (0161) 258.782; **San**[illegible] telefono (0161) [illegible]6; **Gattinara:** telefono (0163) 822.975.

[illegible] **E SANITA'** [illegible]**A**

Vercelli: telefono (0161) 217.786; **San**[illegible] telefono (0161) 929.212-[illegible] **Borgosesia:** telefono (0163) 22.492; **Varallo:** telefono (0163) 52.488-52.092; [illegible] telefono (0163) [illegible]67.

[illegible] [illegible] (0161) 257.140-41.212; **Santhià:** telefono (0161) 929.[illegible]3; **Borgosesia:** [illegible] (0163) 52.486; [illegible]: telefono (0163) 822.344.

DA NON PERDERE

[illegible]ttone in Duomo

In suffragio del Re

In Duomo a Vercelli, domani alle 18 verrà celebrata la messa in suffragio di [illegible] Umberto II, nella ricorrenza liturgica del Beato Amedeo IX di Savoia. A cura della sezione monarchica vercellese.

Oltre

Con i [illegible]ritti del '49

I coscritti del '49 festeggiano il primo cinquantennio. Per l'occasione è [illegible] organizzata una gita alle Cinque Terre prevista per il primo maggio. Informazioni ed adesioni al bar Trastevere, tel. 0161.217.712.

Diapositive

Proiezione sul Marocco

L'associazione «Vie del mondo» presenta all'ex collegio Curioni di Romagnano, domani sera alle 21,15 la proiezione di diapositive. Il [illegible] sarà «Marocco, le città imperiali, i monti dell'Atlante, la via delle kasbah, il deserto, le oasi e l'oceano. Gli autori sono Cristina Fagnoni e [illegible] Fiora. [g.bar.]

E' allarme per l'apertura del grande fast-food americano a Caresanablot

L'area di Caresanablot in cui sorgerà il nuovo ristorante della catena Mc Donald's L'arrivo del grande fast-food desta preoccupazione tra i titolari di pubblici esercizi

La Confesercenti «Macchè assunzioni sono a rischio i posti di lavoro della categoria»

Mc Donald's ci schiaccerà

Preoccupati i baristi vercellesi

VERCELLI. Mc Donald's sbarca a Caresanablot, proprio alle porte di Vercelli. Promette 38 assunzioni e l'apertura (forse già entro l'estate) del primo grande fast-food in terra risaia. Il piccolo Comune esulta per il colpo grosso e l'hamburger generation si prepara all'assalto, c'è invece chi guarda preoccupazione alla calata in provincia del colosso Usa.

I primi segnali d'allarme per l'arrivo della grande catena americana partono dalla Confesercenti. Li lancia Antonio Gobbato, presidente dei baristi che aderiscono all'associazione di viale Garibaldi, contando gli iscritti di un settore che a Vercelli dà lavoro centinaia di famiglie. «Il fronte della grande distribuzione, che fino a poco fa riguardava solo commercio tradizionale - dice Gobbato -, con questa multinazionale entra con forza in mercato ritenuto abbastanza protetto come quello della ristorazione e della caffetteria».

La categoria prevede forti contraccolpi: «L'entrata di un concorrente così agguerrito - schiera il presidente dei titolari pubblici esercizi - rischia di vanificare lo sforzo fatto da decine colleghi, che per stare al passo con i tempi hanno investito, come sottoscritto, centinaia di milioni nella loro attività». Gobbato teme una nuova perdita secca di consumatori su Vercelli (la posizione di Mc Donald's a Caresanablot è strategica, capoluogo ne sentirà tutto il peso), conti in rosso per chi si è impegnato ad investire, ma anche un taglio netto dei posti di lavoro.

In attesa che la commissione provinciale per i pubblici esercizi si pronunci sull'apertura del fast-food, Antonio Gobbato propone marcia indietro anche agli organi informazione. «Inviterei i giornali locali, che hanno presentato questa nuova apertura come opportunità di lavoro per una trentina di giovani - dice -, guardare agli effetti negativi ai contraccolpi che potrebbe creare tutti i miei colleghi».

Poi estende il monito, che da economico diventa dietetico e supera i confini vercellesi: «Invito inoltre tutti, consumatori compresi, a non sottovalutare i rischi che un modello alimenta- quello proposto dall'azienda multinazionale comporta per una nazione dalla forte tradizione gastronomica e di buona cucina come la nostra». Che cominci in risaia la guerra dell'hamburger? [r. m.]

FLASH

BORGOVERCELLI

Quattro foggiani denunciati per furto

I carabinieri di Borgovercelli hanno denunciato per tentato furto quattro uomini residenti nel Foggiano: avrebbero cercato di introdursi Consorzio agrario, ma l'allarme lanciato al «112» li ha fatto desistere fuggire nelle campagne. I militari li hanno bloccati accanto alla loro auto, abbandonata nei campi: due uomini hanno cercato di nascondersi vicino ad una roggia, ma sono stati raggiunti ed identificati. [p. m. f.]

Rubati ricambi d'auto per oltre 100 milioni

Due furti di ricambi d'auto in città. I colpi sono stati compiuti di notte, a una settimana di distanza l'uno dall'altro. Nel primo caso è stata sottratta merce per un valore di circa 60 milioni: superiore cento milioni il secondo furto. [p. q.]

SERRAVALLE

Senza permesso soggiorno, 4 romeni nei guai

Il controllo dei carabinieri in un alloggio ha portato a identificare quattro cittadini romeni privi dei permessi di soggiorno. I quattro (uno affittava i locali, gli altri erano ospiti) sono stati denunciati, così come il proprietario, per aver dato in affitto l'appartamento a extracomunitari non in regola. [p. q.]

VERCELLI

Contratto insegnanti, un'assemblea della Gilda

Domani alle 11,25, nell'aula audiovisivi del «Cavour», è prevista un'assemblea riservata agli insegnanti di Liceo classico, Scientifico, Magistrale e «Cavour». A organizzare l'incontro è il sindacato Gilda: si discuterà del rinnovo del contratto di categoria (che la Gilda non ha firmato), autonomia della situazione dei precari. Parleranno i prof. Massimo Brusa e Pierangelo Clerico. [d. b.]

Domato un nuovo incendio nei boschi

Vigili del fuoco, agenti della forestale volontari Aib ieri sono stati impegnati per oltre quattro ore per circoscrivere un incendio boschivo divampato nella notte. Le fiamme hanno interessato una zona che costeggia la strada per località Valverde. [p. q.]

VERCELLI

Allo Scientifico «Rapporto uomo-natura»

Il Liceo scientifico oggi si occupa del «Rapporto uomo-natura tra armonie e conflitti». Dalle 9, in istituto, verranno presentati i lavori degli studenti. Seguiranno gli interventi del filosofo Roberto Mordacci e di monsignor Giuseppe Versaldi. [d. b.]

Al Dugentesco

Vercelli, oggi la polizia in festa

Il questore Nazario De Luca oratore alla festa della polizia di Stato

VERCELLI. Gli operatori della Polizia di Stato in servizio alla questura di Vercelli celebreranno questa mattina la 147ª festa annuale del Corpo alla presenza del prefetto Francesco Porretti. L'appuntamento è alle 10 nel Salone Dugentesco: la scaletta prevede la lettura dei messaggi e dei dati statistici sull'attività svolta nell'annata e la consegna dei riconoscimenti per particolari risultati conseguiti nel servizio.

Per l'occasione gli uffici amministrativi della questura resteranno chiusi. La relazione del questore Nazario De Luca, e il tradizionale rinfresco, concluderanno la manifestazione.

Intanto ieri nella caserma di corso De Gregori si è svolto il referendum sul rinnovo del contratto di lavoro organizzato su scala nazionale dal Sap, il sindacato autonomo degli appartenenti alla polizia. Ha votato l'80 per cento degli aventi diritto, e 8 su 10 hanno respinto il documento [w. ca.]

Borgosesia, tempi lunghi per i cantieri

Parco Magni riapre soltanto a Pasqua

BORGOSESIA. Riaprirà entro dieci giorni parco Magni, il principale giardino pubblico della città. Il polmone verde che costeggia fiume Sesia doveva essere restituito ai borgosesiani il scorso, ma diversi piccoli cantieri aperti contemporaneamente all'interno del giardino hanno costretto al rinvio. Ancora fino a pochi giorni fa sul cancello principale c'era il cartello «il parco riapre il 28 febbraio», poi la segnalazione è stata rimossa e ora l'assore ai Lavori pubblici Angelo Pianca garantisce che per Pasqua l'area verde sarà a disposizione di tutti.

«Era troppo pericoloso aprire parco - spiega l'amministratore borgosesiano - perchè sono in corso diversi lavori, tra cui la costruzione dei campi da bocce la sistemazione di un tratto dell'impianto fognario».

Pianca aggiunge ancora: «La fognatura dovrebbe essere terminata entro venerdì, e in questo parco Magni sarà riperto al pubblico già domenica, altrimenti il tutto slitterà di una settimana. Comunque, per Pasqua la disponibilità dell'area è garantita».

questo ritardo hanno tratto giovamento gli ospiti del giardino: pavoni, papere e cigni hanno avuto qualche giorno in più per ambientarsi vista dell'impatto con i visitatori. E proprio su questo punto Angelo Pianca tiene a precisare che sarà tassativamente vietato portare cani nel parco per evitare «attacchi» e rincorse tra un animale e l'altro.

A proposito di «battaglie» tra pennuti, i due vecchi cigni che non avevano gradito l'arrivo dei giovani (ne avevano uccisi due) sono stati donati al Comune di Orta, che li ha liberati nel lago. Sulla Sesia ne arriveranno però altri quattro (tutti neri), che andranno ad aggiungersi agli attuali sei.

Intanto, in vista dell'apertura, davanti all'ingresso di piazza Moscatelli (vicino al ponte di Arancio) si stanno rifacendo le aiuole: anche queste pronte per il fine settimana. [i. fo.]

Giovane vercellese

Condannato per il colpo alla MMG

VERCELLI. In dicembre partecipò al colpo alla MMG, un'azienda per il recupero di carta rottami alle porte della città: ieri Roberto Racioppo, 23 anni, vercellese, è stato condannato dal giudice per l'udienza preliminare Stefano Tarantola a dodici mesi di reclusione e a 450 mila lire di multa. Il giovane, che ha risarcito il danno, è stato giudicato con il rito abbreviato, che prevede la riduzione di un terzo della pena, ed ha ottenuto la sospensionale condizionale.

Con altri due ragazzi vercellesi, già processati, Roberto Racioppo ha scavalcato la recinzione e sfondato con un mulinello la porta blindata degli uffici della MMG, impossessandosi cinque carnet di assegni in bianco e di 200 mila lire in contanti. Il terzetto però è stato intercettato, poco lontano dall'azienda, da una pattuglia di carabinieri del Nor: i tre ragazzi hanno reagito ed è nata una colluttazione che è costata loro l'accusa di rapina impropria e di lesioni. [r. m.]

Domani un incontro

Alla riscoperta di Olcenengo tra canti e poesie

OLCENENGO. Gli abitanti Olcenengo (ma non soltanto loro) scopriranno la loro terra domani sera, nel salone dell'oratorio parrocchiale, con inizio alle 20,30: la manifestazione, organizzata dall'assessorato all'Agricoltura della Provincia di Vercelli realizzata cooperativa Ar.Tur.O, sarà densa di sorprese, come promettono gli organizzatori e lo stesso sindaco Egidio Archero.

Ci saranno momenti di poesia con Loredana Cecconello, Lidio Malinverni, Giancarlo Imarisio, Piero Vercellotti, il cantante dodicenne Jacopo Massa, allievo di Marilena Bassignana, e una rappresedi cantanti coro lirico «Viotti» di Vercelli diretti dal maestro Angelica Malinverni. La parentesi poetica ruoterà attorno all'approfondimento storico, curato Cecilia Malinverni, sulla vita paese cavallo dei due secoli. [w. ca.]

Debutta domenica un nuovo ciclo di incontri

Moncrivello, musica colta ed ex voto

MONCRIVELLO. Riprendono, dopo la pausa invernale, le attività culturali nel castello di Moncrivello alla ricerca del passato prossimo e remoto del maniero prediletto dalla principessa Jolanda di Francia, vedova del beato Amedeo IX: il primo appuntamento è per domenica, inizio alle 15,30, nel salone che ha ospitato la cancelleria della duchessa.

Sarà un appuntamento articolato in due fasi. Nella prima sarà possibile fare, con la scorta di numerose diacolor, un viaggio attraverso la «Fede dipinta», le testimonianze di arte naive e fede popolare illustrate da una cinquantina di ex voto custoditi in alcuni santuari mariani: il giornalista de «La Stampa» Walter Camurati farà da guida lungo il percorso.

La seconda fase, di carattere musicale, avrà come protagonisti i componenti del «Quartetto Tamburini» che presenteranno «il salotto musicale piemontese dell'Ottocento». Il Quartetto, intitolato al compositore di Desana Angelo Tamburini (1828-1900), la cui opera completa è custodita nella biblioteca Trino, va alla riscoperta della musica colta del Piemonte ottocentesco, dalla cospicua produzione e ottima qualità, composta da autori cosiddetti minori, già famosi in vita poi ingiustamente dimenticati.

Il Quartetto è composto dai violini di Bruno Raiteri ed Antonio Sacco, dalla viola di Fabrizio Montagner, dal violoncello Marco Pasquino e contrabbasso Paola Brancato. Il programma comprende l'esecuzione di alcuni brani di autore anonimo e altri di Luigi Luzzi, Angelo Burbatti, Felice Geremia Piazzano, Grachi, Dino Sincero, Giovanni Graziano, Giovanni Bolzoni, Cristina del Carretto, Giovanni Bonola e Julius [g. bar.]

PROVINCIA DI VERCELLI
COMUNE DI VERCELLI

TUTTI GLI UTENTI D'IMPIANTI TERMICI **RESIDENTI NELLA PROVINCIA DI VERCELLI** SONO INVITATI A PRESENTARE **ENTRO IL 30 GIUGNO 1999**, DICHIARAZIONE DI AUTOCERTIFICAZIONE ATTESTANTE IL RISPETTO NORME CONTENUTE NEL DPR 412/93. I **MODULI PER** **OPUSCOLI INFORMATIVI SONO DISPONIBILI PRESSO GLI UFFICI DELLA PROVINCIA, DEI COMUNI, DELLA C.C.I.A.A., DELLE ASSOCIAZIONI DI E DEGLI PROFESSIONALI.**

SUGLI IMPIANTI TERMICI, VERRANNO EFFETTUATE VERIFICHE A CAMPIONE, **SENZA ALCUN ONERE** PER CHI HA **TRASMESSO LA DICHIARAZIONE.**

PER TUTTI GLI IMPIANTI PER I QUALI NON RISULTI LA DICHIARAZIONE, VERRANNO INVECE EFFETTUATI CONTROLLI **COSTO TOTALE A CARICO DEGLI UTENTI.**

LA CORRETTA OSSERVANZA DELLA NORMATIVA DI LEGGE SUGLI IMPIANTI TERMICI ASSICURA AI CITTADINI:

- **RISPARMIO DI COMBUSTIBILE**
- **ARIA PIU' PULITA**
- **MAGGIOR COMFORT NELLE**
- **SICUREZZA PER CHI UTILIZZA GLI IMPIANTI TERMICI**

Si rammenta che i versamenti per "autocertificazioni" dovranno effettuati per i Comuni della Provincia (escluso Vercelli) sul c/c postale n. 14413132 intestato a "Provincia di Vercelli via San Cristoforo n. 3 - 13100 Vercelli", per il Comune di Vercelli sul c/c postale n. 14573133 intestato a "Comune di Vercelli piazza Municipio n. 5 - 13100 Vercelli"

Per ogni ulteriore informazione rivolgersi all'UFFICIO IMPIANTI TERMICI, SETTORE TUTELA AMBIENTALE della Provincia di Vercelli, Piazza Roma 36, Vercelli, oppure telefonare dal Lunedì con orario dalle 9,00 alle 12,30 dalle 14,30 alle 16,15, al

NUMERO VERDE 167-390280

Per la pubblicità su **LA STAMPA**

20123
Via Carducci, 29 - Tel. **02.244.24.611**
10126 **TORINO**
C.so Massimo d'Azeglio, 60
- Tel. **011.666.52.11**

PK publikompass

Free-to-Fly

A CASELLE VINCI IL COMFORT

Free-to-Fly

Nasce FREE-TO-FLY, un mondo nuovo pensato per i passeggeri di Caselle, un diverso modo di vivere l'aeroporto, grazie a un coinvolgente programma di iniziative, concorsi e molto altro ancora.

Da Caselle è facile raggiungere ogni angolo del mondo. Oltre 400 partenze settimanali per numerose destinazioni in Italia e all'estero, con comode coincidenze verso mete intercontinentali

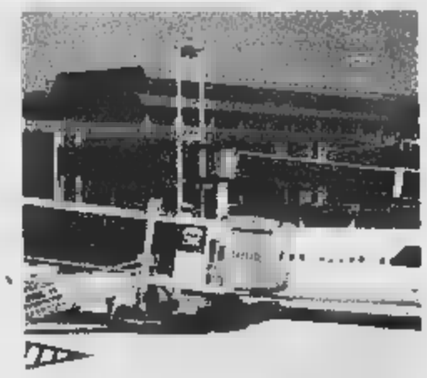

GRANDE CONCORSO FREE-TO-FLY: dal 25 marzo al 15 giugno 1999, vola da Caselle e compila il retro della tua carta d'imbarco. Parteciperai all'estrazione di una fantastica ALFA ROMEO 2.0 V6 TI L e di 10 buoni acquisto del valore di 500.000 lire ciascuno spendibili presso la boutique dell'aeroporto

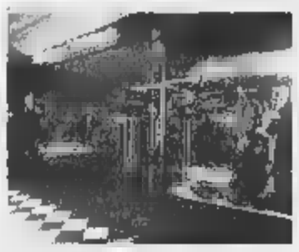

Più voli e più mete vincere, solo a Caselle

A Caselle tutto è vicino alle tue esigenze. Come l'ampio parcheggio multipiano, a soli 35 metri dai banchi di accettazione, la possibilità di fare il check-in fino a 25 minuti prima del volo

così vicino CASELLE per andare lontano

SAGAT TURIN AIRPORT

Aut. Min. - Scade il 19/06/99 - Estrazione entro il 31/07/99 - Il concorso è riservato ai residenti in Piemonte e Valle d'Aosta

EURO RSCG

FINO A 4 MILIONI PER ROTTAMARE UN'AUTO NON CATALIZZATA? TANTO DI CAPELLO.

Fino a 3 milioni di sconto sull'acquisto CITROEN BERLINGO

Fino a 4 milioni di sconto sull'acquisto CITROEN XSARA

Fino a 2 milioni di sconto sull'acquisto di CITROEN

Esempi di prezzi scontati, inclusa Polizza Azzurro per 1 anno (I.P.T. e di rottamazione escluse).

BERLINGO 1.4 X lire 19.940.000

XSARA BREAK 1.4 lire 23.590.000

SAXO Mille 3 porte 13.870.000

POLIZZA CITROËN in caso di furto prevede: **sostituzione dell'auto** con modello identico o restituzione intero valore assicurato per passare ad altro modello Citroën, sostitutiva per 30 giorni in caso di riacquisto di Citroën, **marchiature identicar** dell'auto, servizi e **Ritrovamento Patente.**

CITROËN

CITROËN. L'AUTO CHE TI PENSA

L'offerta è riservata in collaborazione con i Concessionari Citroën validi fino a fine mese e non cumulabile con altre iniziative in corso.

AUTOBLOT
Via W. Manzone, 179
Tel.0161.210758 - 0161.210343
VERCELLI

Per il Comune sarà sfida [redacted] 2: è Giulio Monti il rivale del sindaco uscente

Viverone, tutti contro Clerico

Gli avversari si alleano in [redacted] maxi-lista

[redacted] Dopo le indiscrezioni delle [redacted] settimane, che annunciavano la presenza di ben sei liste, Viverone ha fatto chiarezza sul suo prossimo futuro elettorale. [redacted] giugno, per le comunali, si sfideranno solo due formazioni: quella [redacted] sindaco uscente, Lorenzo Clerico, [redacted] quella cappeggiata da Giulio Monti, 47 anni, insegnante di scuola media e attuale consigliere [redacted] minoranza.

Il sindaco Lorenzo Clerico

L'artefice del «miracolo» al contrario (da cinque liste contro Clerico a un unico «listone») è l'attuale capogruppo della minoranza, Maurizio Zublena, che però non sarà tra i candidati: dopo 5 anni con Clerico e gli ultimi [redacted] all'opposizione, ha deciso di ritirarsi. Ma ha comunque contribuito [redacted] far converge[redacted] in un solo schieramento i vari possibili concorrenti: «In questo modo - spiega - abbiamo evitato la frammentazione e la sicura dispersione di voti».

Decisamente chiaro il breve comunicato con cui Zublena informa i viveronesi della candidatura di Monti: si parla [redacted] «rinnovamento doveroso», e dell'obiettivo di costituire una giunta «fatta di persone che hanno veramente [redacted] cuore le sorti di Viverone: competenti, istruite e preparate politicamente». Nessuna anticipazione sui programmi del gruppo che tenterà di scalzare il sindaco Clerico: «Proprio in queste ore ci riuniremo per [redacted] di definire la lista - dice Zublena -: per la prima volta [redacted] decisamente abbondante, visto che sono circa quaranta le persone disposte a scendere in campo».

E' probabile che la nuova formazione civica si proponga di gestire in modo diverso le rive del lago e il problema dei «diritti di varo», che da anni provo[redacted] forti polemiche e battaglie legali. Nelle [redacted] settimane [redacted] circolate voci di varie candidature: si parlava di un gruppo di albergatori, di [redacted] *pool* di giovani e di altri aspiranti candidati. Aveva annunciato la sua intenzione di diventare sindaco anche lo skipper Giorgio Pastoris, che però ha poi cambiato idea. [f. p.]

[redacted]

Barbero in campo a Sala

Pronto l'elenco dei candidati «Così governeremo il paese»

SALA. Aria di elezioni anche in Valle Elvo. In paese [redacted] uscita allo scoperto la lista «Insieme per Sala e per Bornasco», che candida [redacted] sindaco Silvio Barbera. Nel simbolo ci [redacted] quattro mani che si toccano, [redacted] segno di unità e di amicizia. L'elenco degli aspiranti consiglieri comprende Roberto Blotto, Massimo Bracco, Renza Clelia Candellero, Massimo Cesale Ros, Attilio Silvio Duò, Carlo Faletto, Roberto Macret, Pietro Rino Morino Baquetto, Ivana Ramella, Antonella Ravinetto, Franco Scarlatta, Roberto Turba.

«Insieme per Sala» ha già presentato anche il programma, organizzato secondo uno schema insolito: «Un'idea al giorno». Ogni capitolo è infatti associato a [redacted] giorno della settimana. L'obiettivo generale è quello di assicurare un buon futuro a Sala: «Abbiamo l'ambizione e [redacted] dovere di costruire un paese dove vivere meglio».

Fra le idee c'è quella di aprire uno «sportello del cittadino», per consulenze su Ici, dichiarazioni dei redditi e altro. Ma si pensa anche a un giornale del Comune, che informi i cittadini sulle iniziative in cantiere. Nel capitolo «opere pubbliche» si parla di fognature, nuovi impianti di illuminazione, acquedotto, cimitero e viabilità. Ambiziosi i progetti urbanistici: «Insieme per Sala» parla infatti di modificare il piano regolatore e di giungere a un «riassetto generale del territorio». Obiettivo: creare «un percorso di collegamento con la Mongrando-Settimo Vittone, per togliere il paese dall'isolamento e per dargli maggior valore turistico». Le altre proposte riguardano la creazione di un'area artigianale e [redacted] restauro delle case antiche. Il programma pensa anche [redacted] turismo (con la valorizzazione del camping «La capannina»), alla scuola (difesa dell'asilo [redacted] delle elementari) e all'ambiente (creazione di alcuni percorsi a tema). Gran finale con la casa [redacted] riposo: la lista ha intenzione di «aprire un sereno confronto col consiglio [redacted] amministrazione, per sviluppare una linea comune sulla gestione». [f. p.]

[redacted]

[redacted]

[redacted] fumaria difettosa Incendio in abitazione

L'intervento di carabinieri e vigili del fuoco ha consentito di limitare i danni durante un incendio causato dall'otturazione della canna fumaria di [redacted] stufa a legna. L'incidente è avvenuto in una vecchia casa del paese, abitata da un pensionato di 65 anni. [f. p.]

[redacted]

I soci [redacted] Pro loco discutono del bilancio

Martedì alle 21 i soci della Pro loco sono chiamati a partecipa[redacted] all'assemblea ordinaria che si terrà nella sede degli alpini per deliberare sul bilancio [redacted]suntivo. Per statuto sono consentite (per ogni socio) due deleghe. [d. sa.]

[redacted]

Un ricordo [redacted] poeti Novaro [redacted] Corradino

Domani alle 16 nella sala consigliare del Palazzo dei principi, la Pro loco ricorderà Angiolo Silvio Novaro e Corrado Corradino, [redacted]ue poeti molto legati al loro paese d'origine. Relatrice della conferemza sarà la dottoressa Lina Guido. [d. sa.]

[redacted]

Alunni dell'elementare in visita dai carabinieri

Giornata di festa oggi per gli alunni della 5ª elementare di Ronco. I ragazzi, accompagnati da tre insegnanti, saranno ricevuti nella sede del comando provinciale dei carabinieri di Biella. La classe visiterà anche la centrale operativa della [redacted]serma di via Rosselli. [f. p.]

Rally, domani le verifiche delle auto

«Valli biellesi» al via in 112

BIELLA. Cresce l'attesa per [redacted] primo rally «Valli biellesi», in programma domenica con partenza e arrivo a Valdengo. Domani sarà già tempo di verifiche. Di seguito ecco l'elenco dei partecipanti, al quale bisognerà aggiungere le «auto storiche».

1) Crestani-Crestani, Peugeot 306 S16 (gr. A); 2) Michela-Falletti, Peugeot 405 Mi16; 3) Negri-Zegna, Clio Williams; 4) Giorgio-Bertella, Peugeot 309 Gti 16V; 5) Pinzano-Mancin, Clio Williams; 6) Neri-Mancini, Peugeot 306 S16; 7) Cataldo-Rabaglietti, Peugeot 205 Gti; 8) Coppa-Carbone, Peugeot 309 Gti 16V; 9) Frattini-Paielli, Renault Clio Williams; 10) Milano Portalupi, Peugeot 309 Gti 16V; 11) Covini-Bossi, Renault Clio Williams; 12) Azzalin-Brusati, Opel Astra Gsi 16V; 14) De Tommaso-Vuolo, Opel Kadett Gsi 16V; 15) Bocchella-Palitta, Peugeot 205 Gti; 16) Belforti Massarola, Clio Williams (gr. N); 18) Formaggio Pieri, Clio Williams; 19) Curone-Raggi, Peugeot 309 Gti 16V; 20) Cerutti-Gavarini, Peugeot 309 Gti 16V; 21) Barbieri-Gattoni, Clio Williams; 22) Lapi Chemello, Clio Williams; 23) Valsesia-Martinoli, Clio Williams; 24) Santoloci-Balusso, Clio Williams; 25) Spatari-Salice, Peugeot 205 Gti; 26) Rimoldi-Musetti, Clio Williams; 27) Passone-Salvan, Clio Williams; 28) Borri-Peretti, Peugeot 205 Gti; 29) Bellini-Mattiazzo, Clio Williams; 30) Crestani-Lavino Zona, Peugeot 205 Gti; 31) Andoardi-Mazzocchi, Opel Kadett Gsi 16V; 32) Rosso-Bergamino, Peugeot 205 Gti; 33) Mantovan-Agazzini, Opel Astra Gsi 16V; 34) Tonelli-Bianchetti, Fiat Uno Turbo Ie; 35) Bottasso-Chiaramello, Uno Turbo Ie; 36) Bergo-Gremmo, Honda Civic EK4 (gr. A); 37) Fornara-Roato, Peugeot 106 Xsi; 38) Tessa-Tessa, Opel Corsa Gsi; 39) Licari-Agazzone, Peugeot 205 Gti 1.6; 40) Thuegaz-Pont, Peugeot 106 Xsi; 41) Mosca-Tessiore, Peugeot 106 Rallye; 42) Fabiano-Gioia, Opel Corsa Gsi 8V; 43) Garofalo-Cicognini, Peugeot 205 Gti; 44) Fino-Giordani, Peugeot 106; 45) Nofri-Gaioni, Opel Corsa Gsi; 46) Bertacco-Marazzato, Opel Corsa Gsi 16V; 47) Felicini-Nicolini, Opel Corsa Gsi; 48) Bili-Panier, Opel Corsa Gsi 8V; 49) Ronchi-Sarli, Peugeot 205 Gti; 50) Rozio-Raviola, Opel Corsa Gsi 16V; 51) Zivian-Fava, Peugeot 205 Rallye; 52) Bocchio-Fontana, Citroen Ax Gti; 53) Sillani-De Biasi, Citroen Ax Gti; 54) Brignolo-Villafrate, Peugeot 106 Rallye, 55) Mosson-Martinetti, Fiat Uno 70; 56) Barella-Vacchieri, Peugeot [redacted] Rallye; 57) Pantuso-Lavevaz, Fiat Uno 70; [redacted] Corazzari-Herin, Peugeot 205 Rallye; 59) Di Vita-Goi, Peugeot 205 Rallye; 70) Renzullo-Giajetto, Peugeot 205 Rallye; 71) Conti-Zerbola, Peugeot 205 Rallye; 72) Boccari-Marigo, Peugeot 106 Rallye; 73) Bisoglio-Bellan, Peugeot 205 Rallye; 74) Viganò-Polignano, Peugeot 205 Rallye; 75) Bonzani-Balassi, 205 Rallye; 76) Robino-Leonardi, 106 Rallye (gr. N); 77) Borghesan-Seira, Honda Civic; 78) Tuninetti Degiorgis, Citroen Saxo; 79) Bertoni-Bertola, Opel Corsa Gsi; 80) Pieiller-Pieiller, Opel Corsa Gsi; 81) Cavaglià Becchis, Opel Corsa Gsi; 82) Graffieti-Graffieti, Opel Corsa Gsi; 83) Morcolin-Colombo, Opel Corsa Sport; 84) Bazzani-Savoia, Peugeot 106; 85) Vescovo Saltarella, Opel Corsa Gsi; 86) Roccato-Lavino Zona, Peugeot 106 Rallye; 87) Bertinotti-Ciocca, Peugeot 106 Rallye; 88) Amorisco-Barra, Peugeot 106 Rallye; [redacted] Pasquina-Actis Perinetti, Peugeot 205 Rallye; 90) Costanzo-Ferr[redacted], Peugeot 205 Rallye; 91) Gambon-Caserio, Peugeot 106 Rallye; 92) Mosca-Botto, Peugeot 106 Rallye; 93) Foglia-Mello Grand, Peugeot 205 Rallye, 94) Taglioretti-Bor, Peugeot 106 Rallye; 95) Veronese-Pella, Peugeot 106 Rallye; 96) De Margaritis-Romagnoli, Peugeot 205 Rallye; 97) Cerutti-Mastrorillo, Peugeot 205 Rallye; 98) Pirchio-Chivetto, Peugeot 106 Rallye; 99) Rolando-Garizzo, Peugeot 106 Rallye; 100) Pozzo-Mosca, Peugeot 106 Rallye; 101) Milli-Pela, Peugeot 205 Rallye; 102) Peretti-Compagnin, Peugeot 205 Rallye; 103) Viola-Porrini, Peugeot 205 Rallye; 104) Trombini-Vivone, Peugeot 205 Rallye; 105) Role Romano-Dalberto, Peugeot 205 Rallye; 106) Minoletti-Prina, Peugeot 205 Rallye; 107) Ubertino Rosso-Nardini, Peugeot 205 Rallye; 108) Marangon-Bertelotti, Peugeot 106 Rallye; 109) Franco-Marletti, Peugeot 205 Rallye; 110) Fodrini-Minacci, Peugeot 205 Rallye; 111) Policriti-Castellano, Peugeot 205 Rallye; 112) Menegato-Rappoldi, Peugeot Rallye; 113) Barra-Barra, Peugeot Rallye; 114) Mancini-Bolesino, Peugeot 205 Rallye; 115) Tortorella-Mò, Peugeot 106 Rallye; 116) Osella-Gentile, Peugeot 106 Rallye; 201) Michela-Morgani, Bmw M3 (gr. S); 202) Baldi-Baldi, Ritmo Abarth; 203) Garbo Lombardini, Renault R5 Gt Turbo; 204) Ramella Ratin-Calligher, R5 Gt Turbo. [w. d. b.]

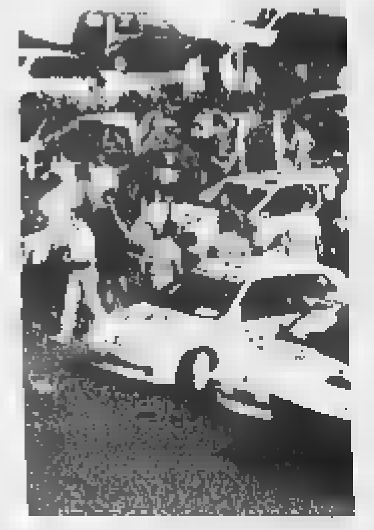

Il «Valli biellesi» partirà domenica

L'INCHIESTA

[redacted]

Pubblicati i risultati di un'indagine sociologica che ha coinvolto circa 600 giovani

Studenti fumatori? Il 26 per cento

«Così mi rilasso» e c'è pure chi vuol vincere la noia

[redacted]

Quasi 150 variabili per svelare il rapporto tra i giovani e il fumo. La Lega contro i tumori, in collaborazione con il li[redacted] scientifico «Avogadro» di Biella [redacted] di Cossato, ha svolto un'indagine sociologica tra gli studenti. Il lavoro è stato gestito da Bruno Guglielminotti e da una [redacted] équipe: i risultati sono stati pubblicati grazie al contributo di Biella Intraprendere [redacted] del Gruppo giovani imprenditori.

L'operazione risponde a tre esigenze: divulgare messaggi finalizzati ad accentuare l'attenzione verso la salute, coinvolgere direttamente gli stessi giovani [redacted] nel proporsi nel ruolo [redacted] non fumatori, sia nel progettare forme [redacted] «pubblicità dissuasiva» [redacted] infine di fornire un supp[redacted] psicologico a coloro i quali intendessero liberarsi [redacted] dipendenza.

Il campione statisticamente rappresentativo ha compreso 540 casi su [redacted] totale di 995 studenti. Il 57% degli intervistati ha dichiarato che almeno uno dei componenti della sua famiglia fuma. I genitori che hanno smesso sono ancor più numerosi degli attuali fumatori: il 37% dei padri e il 23% delle madri. Il 72% non vi rinuncia nemmeno in casa. Meno frequente il fumo in auto in presenza dei figli, indica[redacted] 22 per cento.

Il 65% degli studenti si dice informato sui danni alla salute, mentre il 33% ritiene di esserlo solo in qualche misura. I genitori, che hanno adottato nei confronti dei figli comportamenti di costante controllo contro la sigaretta, rappresentano [redacted] 26% dei casi. Al riguardo emerge un chiaro effetto «boomerang»: nei casi in cui gli intervistati hanno dichiarato la presenza di tale atteggiamento in famiglia la quota dei fumatori è superiore: il 32% contro un valore medio del [redacted]. Quasi tutti sono convinti che la sigaretta sia dannosa per la salute, [redacted] come il fumo «passivo».

Quanti sono i fumatori [redacted] gli studenti del liceo scientifico? Il 44% «non lo ha mai fatto», il 26% sono fumatori, il 23% ha provato una sola volta e il 7% sono «ex». Le ragazze sono più numerose dei maschi

Vediamo le ragioni che inducono a non fumare: 76% «per [redacted] salvaguardia della mia salute»; 38,4% «per rispetto degli altri»; 29,9% «per spendere diversamente i soldi delle sigarette»; 14,4% «perché i miei genitori ne sarebbero molto dispiaciuti».

L'approccio alla prima sigaretta avviene all'età media di 13,4 anni. Perché si comincia a fumare? Il 66,5% per «curiosità»; 20,5% «per trasgredire». E perché si continua? Il 63,8% lo fa «per rilassarsi»; il 15,8% «per riempire dei vuoti, per noia».

La presunta tendenza dei fumatori a fare proseliti tra gli amici [redacted] stata confermata: un terzo degli intervistati (il 33%) ha ammesso di aver esortato a farlo un amico o un'amica.

Per quanto riguarda il collegamento con il consumo di sostanze ancor più dannose, il 42,6 per cento dei fumatori [redacted] è dichiarato diponibile a provare lo spinello. [r. s.]

Il sindaco allarmato: «E' pericoloso». E la parola passa al Genio civile

Quittengo: stop alla mini[redacted]-diga

Bloccato lo sbarramento di frazione Malpensà

QUITTENGO. Con un'ordinanza a sorpresa, il Comune ha bloccato alcuni l[redacted] sul Cervo in frazione Malpensà. Nel miri[redacted] c'è l'innalzamento dello sbarramento artificiale sul torrente, per captare con una condotta l'acqua che alimenta la vicina centrale idroelettrica.

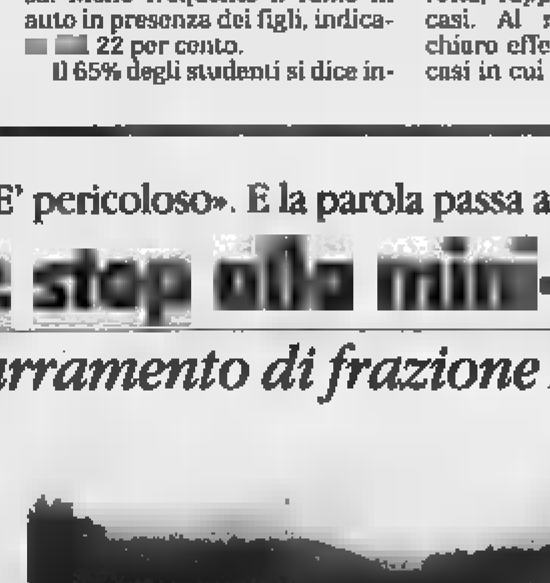

[redacted]

Fanno discutere i lavori [redacted] sistemazione di uno sbarramento per le acque del Cervo [redacted] Quittengo Il sindaco ha bloccato il cantiere e ha chiesto l'intervento del Genio civile

[redacted]

L'ordinanza del sindaco Giovanni Macchetti dice che man[redacted] autorizzazioni, e che l'impresa non ha annunciato al Comune la data di inizio [redacted]ei lavori. «In realtà - commenta Macchetti -, le autorizzazioni sono state rilasciate [redacted] Comu[redacted] di San Paolo Cervo, ma il luogo fa p[redacted] anche del nostro territorio». L'obiettivo di Macchetti è però un altro: «Noi contestiamo le modifiche fatte al progetto originale». Pare infatti che il piano prevedesse di alzare lo sbarrame[redacted] di [redacted] centimetri. Ora, invece, [redacted] sarebbe passati [redacted] 80. E il Comune [redacted] preoccupato: dopo [redacted] avvisato il Genio civile, il sindaco ha fatto sospendere i lavori, per valutare gli eventuali pericoli. Conclude Giovanni Macchetti: «Lo sbarramento si alzerà [redacted] più di un metro, rispetto [redacted] livello precedente. [redacted] mi chiedo che cosa potrebbe succedere in caso di forti piene». Ora la parola passa al Genio civile, che farà [redacted] sopralluogo nei prossimi giorni. Se i tecnici dovessero dar ragione a Macchetti, lo [redacted] sarebbe da demolire, perché i lavori [redacted] praticamente finiti. [r. mo.]

[redacted]

CRESSA - VIA BORGOMANERO, 94 - Tel. 0322/863240-863789 Fax. 0322/863620

CORSI PRATICI DI SALDATURA

CORSO BASE PER I VARI PROCEDIMENTI DI SALDATURA

CORSO PER IL CONSEGUIMENTO DEL PATENTINO

CORSO BASE - Strutturato in 40 ore pratiche personalizzate sulle esigenze del cliente, intervallate da nozioni sulla sicurezza, metallurgia, messa in servizio, saldatrice ecc.

CORSO PER OMOLOGAZIONI A NORMATIVE EUROPEE EN 287/1 - 288/2 ASME/DIN/UNI
Corso avanzato con certificazione R.I.N.A. c[redacted] ente di controllo. I corsi si terranno presso la ns. sede di Cressa.
Nella sala prove e dimostrazione, attrezzata con le più moderne macchine saldatrici per procedimenti:
filo - tig - elettrodo - fiamma
Saranno a disposizione anche software di saldatura

un'offerta dedicata a chi compra e PAGA A RATE

TUTTO SENZA INTERESSI

TRONY GARANTISCE IL PREZZO MIGLIORE DI MERCATO
Regolamento:
Se trovi lo stesso prodotto che hai acquistato da TRONY(stessa marca, stesso modello,stesse dotazioni) entro 30 gg. dalla data di acquisto,ad un prezzo inferiore presso un altro negozio nel raggio di 20 Km dal TRONY, Vieni subito con un documento che lo comprovi e ti sara' rimborsata la differenza con in piu' un gentile SORPRESA. La garanzia non e'valida su confronti con prodotti di importazione parallela (che TRONY non tratta)e in caso di diminuzione di prezzo da parte del produttore.

Su tutti gli acquisti superiori a 350.000 puoi pagare in 6/9/10/12 rate e...

PRESTITEMPO Un finanziamento del Gruppo Deutsche Bank — Finconsumo

SENZA UNA LIRA DI ACCONTO !!! alcuni esempi:

TV COMBO 14" Pv183 c/televideo+ videoreg. incorporato con show view
NESSUN ACCONTO
99.000
AL MESE X 6 MESI
SENZA INTERESSI

TVC GRUNDIG T55303DKT
Tv color 21" schermo piatto c/televideo
NESSUN ACCONTO
48.000
AL MESE X 12 MESI
SENZA INTERESSI

con televideo trinitron 25"
NESSUN ACCONTO
87.000
AL MESE X 12
SENZA INTERESSI

TV COLOR GRUNDIG ST7[illegible] 28" stereo Blackline
NESSUN ACCONTO
9.000
AL MESE X 12 MESI
SENZA INTERESSI

COLOR 16/9 UPS32PV8504
schermo panoramico 32" 100 Hz definizione
233.000
AL [illegible] 12 MESI
SENZA INTERESSI

VIDEOCAMERA HITACHI VME545LE 8mm con schermo LCD 2.5" stabilizzatore elettronico
NESSUN ACCONTO
111.000
AL MESE X 9 MESI
SENZA INTERESSI

VIDEOREGISTRATORE SABA EV10 doppia velocità 4/6 ore
NESSUN ACCONTO
59.000
AL MESE X 6 MESI
SENZA INTERESSI

HI-FI AIWA XRH1000
Super impianto 8 pezzi separati 200 watt
[illegible] ACCONTO
80.000
AL MESE X 12 MESI
SENZA INTERESSI

NOKIA 5110 GSM
Con 1 frontalino colorato compreso nel prezzo
NESSUN ACCONTO
64.000
AL MESE X 6 MESI
SENZA INTERESSI

MOTOROLA CD920
cell.GSM dual band c/sportellino arrotondato
NESSUN ACCONTO
94.000
AL MESE X 6 MESI
SENZA INTERESSI

COMPAQ 5221
Personal Computer AMDK6 350Mhz [illegible] compreso nel prezzo
NESSUN ACCONTO
219.000
AL MESE X 10 MESI
SENZA INTERESSI

PACKARD BELL multimedia 400 "INTEL" 400mhz + monitor 15"
[illegible] ACCONTO
259.000
AL MESE X 10 MESI
SENZA INTERESSI

Lavatrice Ariston AB846TX
850 giri vasca inox 20 programmi termostato regolabile
NESSUN ACCONTO
66.000
AL MESE [illegible] 12 MESI
SENZA INTERESSI

Lavastoviglie Candy CDW9655XX
INOX
inox mod. Superlop - elettronica - aquastop
[illegible] ACCONTO
99.000
AL MESE X 12 MESI
SENZA INTERESSI

Frigorifero Ariston RF381X
maxi combinato T/380 frigorifero + congelatore a cassetti in classe B
NESSUN ACCONTO
74.000
AL MESE X 12 MESI
SENZA INTERESSI

COMM. EFF. LEGGE 80 - TAN 0% / TAEG = costo pratica [illegible] 30.000 (es. Lire 1.000.000 in 12 rate uguali TAN 0% / TAEG 5.97%)

Speciale Pulizie di Primavera

Vapori' Ariete + Vapori' Glat
218.000
169.000
Sconto 22,47%

ALFATEC lucidatrice FP1000+aspirapolvere ricaricabile AHB43	198.000	**170.000**	sconto 14%
HOOVER aspirapolvere T4312 1300w +aspirapolvere ricaricabile mod. 1003	338.000	**270.000**	sconto 20%
ROWENTA aspirapolvere RS020 Dymbo 1300w+aspirapolvere Ricaricabile AC120	251.000	**190.000**	sconto 24%
ELECTROLUX scopa elettrica ZS1000E 1000w elettronica +aspirapolvere ricaricabile ZB243	238.000	**200.000**	sconto 16%
SIEMENS VS72C03 aspirapolvere1400w elettronico +aspirapolvere ricaricabile WK20A00	348.000	**300.000**	sconto 14%
MOULINEX aspirapolvere CN352 1200w+trifatutto Yillco Y92	222.000	**180.000**	sconto 19%

un'offerta dedicata a chi compra e PAGA SUBITO

SCONTO CASSA FINO AL 10%

Beati i primi!
UN MESE DI RISPARMIO AL TRONY...
(se ce la facciamo.)
Dal 24/03 al 24/04
Salvo esaurimento scorte

CENTRO TIM
MOTOROLA
TELE + D +

Su oltre 1000 articoli una fantastica occasione riservata a chi compra e paga subito

SCONTO CASSA REALE dal 3% al 10% !!! alcuni esempi:

TV COMBY TVP3350X
Tv color 14" videoreg. inc.
~~525.~~
498.000
Sconto cassa 5,14%
Sconto cassa 5,14%

TV color 14 Phonola 37
completo con
~~279.000~~
251.000
Sconto cassa 10%
Sconto cassa 10%

TV co HITAC
scherm Black Matrix video
~~69~~
650.000
Sconto cassa 7%
Sconto cassa 7%

TV colo SONY
stereo te
~~89~~
872.000
Sconto cassa 3%
Sconto cassa 3%

~~1.599.000~~
1.439.000
TV color GRUNDIG M702690
TV panoramico 16/9 megatron modulare
Sconto cassa 10%
Sconto cassa 10%

Videocamer Canon UC6
8mm zoom 1
~~799.00~~
750.000
Sconto cassa 6%
Sconto cassa 6%

Videoregistratore AIWA HWFX5500
6 testine stereo hi-fi audio dubbing
~~499.000~~
484.000
Sconto cassa 3%
Sconto cassa 3%

MAX800
completo 4Dw multi CD
~~288.000~~
259.000
Sconto cassa 10%
Sconto cassa 10%

Cellulare Ericsson GSM mod.628
~~242.000~~
230.000
Sconto 5%
Sconto cassa 5%

Cellulare Motorola GSM Startac 130
supermini richiudibile indistruttibile
~~749.000~~
726.000
Sconto cassa 3%
Sconto cassa 3%

Promozione valida dal 24/03 al 24/04 salvo esaurimento scorte ed omissioni

~~1.796.000~~
1.699.000
Sconto cassa 5%
Computer PACKARD BELL
Club 333 personal computer AMDK6 333mhz
monitor 15" compreso
Sconto cassa 5%

due pezzi al PREZZO DI UNO!
CANON : scanner + stampante
stampante Canon BJC250 a colori +
scanner Canon FB320 su porta parallela
Sconto cassa 10%

Lavatrice Ari 6436TX
5kg "SNELLA" profondita' 40 cm
vasca inox temo
~~699.000~~
664.000
Sconto cassa 5%
Sconto cassa 5%

Lavas iale C CDW376
60x60 12 coperti con block incorporato
~~979.000~~
881.000
Sconto cassa 10%
Sconto cassa 10%

Frigorife OCEAN Onda F2602
doppio p a 1/260 litri con freezer
~~444.000~~
399.000
Sconto cassa 10%
Sconto cassa 10%

TRONY

NON CI SONO PARAGONI.

NUOVO

(CN) ASTI C.so Alessandria ang.v.Maggiora tel. 0141/476768
(TO)Venaria c.so Garibaldi 260 tel.011/4530042-43
(TO)TORINO via Canelli,112 ang.C.Maroncelli t.011/6638888
(TO)TORINO v.Vandalino 101 t.011/4033990
(TO)SETTIMO Torinese C.comm.Panorama tel.011/8238337
(TO)PINEROLO PAMPIGLIONE Abbadia Alpina v.Gherzano 41 tel. 0121/202010
(TO)ORBASSANO c/o Rosa dei Rivalta tel.011/9017400
(AO)AOSTA QUART loc. Amerique,103 t.0165/765010
(CN)B.S.DALMAZZO Interno Borgomercato tel. 0171/261190
(CN)CASTAGNITO v.Neive,16 tel.0173/211224
(CN)RORETO di Cherasco via Cuneo,34 tel.0172/495833
(CN)GENOLA Strada Statale tel.0172/68611
(CN)MONDOVI' via Langhe,54 tel.0174/40423
(VC)VERCELLI tang.Ovest Piazzale Costituente tel.0161/294692
(IM)PONTEDASSIO C. Commerciale IPERVALLE' via Nazionale tel.0183/279070
(IM)VALLECROSIA via Roma,67 tel.0184/290294
(GE)BOLZANETO via Sardorella,2 t.010/7490990
(SV)CAIRO MONTENOTTE via Vernetti,5 tel.019/505378
(SV)ALBENGA Cisano sul Neva Benesica 3/2 tel. 0182/20905
(MI)Trezzano S. Naviglio Sulla tangenziale Ovest uscita Nuova Vigevanese tel. 02/484771
(PC)PIACENZA via Emilia Pavese 40/42 Tel.0523/498170
(BG)STEZZANO Citta' Convenienza via Bollo,8 tel.035/593761
(SV)ANDORA Uni Euro v.S.Caterina,9 tel.0182/684747
(GE)CHIAVARI Uni Euro v.Tripoli,12 tel.0185/324909
(AL)ACQUI TERME Uni Euro Centro Acquisti La Torre Loc.Cassarogna,46 tel.0144/356916

L'autostrada «killer» è ancora un cantiere, ma c'è una data per la fine dei lavori

I cartelli che annunciano tratti a carreggiata unica lungo l'autostrada Torino-Savona spariranno nel primo trimestre del 2001

Lungo i chilometri ancora da raddoppiare gli agenti della polizia stradale di Cherasco e Carcare utilizzano l'autovelox come deterrente per la velocità

I LAVORI DI CANTIERI

1992. 30 km di raddoppio
apre Cornegnola-Rio Colorè
1994. apre Montecala-Altare
1995. apre Priero-Rivere
1996. apre Rio Colorè-Marene
1997. apre Lesegno-Ceva
aprono Ceva-Priero e Mondovì-Lesegno
aprono viadotto Tanaro e viadotto Sturo
2000. apre Roccavignale-Montecala (Millesimo)
2001. apre Fossano-Mondovì totale raddoppio 126 km

To-Sv, nel 2001 tutta a doppia carreggiata

Il direttore Battaglia: «Gli automobilisti nei giorni di Pasqua non subiranno disagi»

FOSSANO. Ha una data la fine della carriera del serial killer «A6», quello che lungo 126 chilometri d'asfalto tra Piemonte e Liguria ha ucciso centinaia di persone negli ultimi trent'anni.

L'assassino è l'autostrada Torino-Savona, la sua arma preferita lo scontro frontale, la data in cui sarà messo in condizioni di non nuocere è il primo trimestre del 2001. In quella data l'intera A6 sarà a doppia carreggiata. E numerose indagini statistiche hanno dimostrato che sull'unica autostrada della provincia di Cuneo si muore soprattutto dove i due sensi di marcia non sono divisi. Perché a chiunque può capitare una distrazione o un colpo di sonno e dove la carreggiata è unica, A6 non perdona.

Il weekend di Pasqua incombe. Tra il 1° e il 7 aprile percorreranno la Torino-Savona più di centomila auto, un esodo pesante per un'autostrada che in lunghi tratti è ancora un cantiere.

«Chi si metterà in viaggio in quei giorni non subirà rallentamenti - spiega il direttore generale della Torino-Savona, Mario Battaglia -, anzi per smontare tutti i cantieri disporremo una chiusura notturna tra Altare e Savona o martedì e mercoledì. Ci sarà ovviamente un traffico molto superiore alla media, quindi non vogliamo disagi per i nostri utenti».

Ma le vere buone notizie non riguardano quello che accadrà nei prossimi quindici giorni. Prima dell'estate sarà aperto al traffico il secondo viadotto Tanaro, tra Ceva e Lesegno.

Il ponte era uno dei punti critici nel fine settima estivi e l'averlo raddoppiato servirà a cancellare le code.

Un altro passo avanti importante è previsto per settembre: l'apertura del viadotto Stura. Agli utenti della Torino-Savona i lavori sembrano fermi da tempo, ma le ditte appaltatrici, guidate dalla monregalese Conicos, hanno cambiato il modo di procedere. La prima parte del ponte è stata spinta in avanti dalla spalla Savona, la seconda, di otto campate, sarà costruita a terra e issata dalle gru, probabilmente già entro la fine del mese d'aprile. Una soluzione che servirà a scongiurare il pericolo di chiusura notturna.

Questo viadotto sarà la più importante opera di ingegneria civile realizzata nel 1999 in Italia.

Dal 1992, quando i chilometri a doppia carreggiata erano soltanto 30 su 126, la Torino-Savona ha fatto passi da gigante a forza di cantieri. E oggi si vede la fine del tunnel. Anche per i sei chilometri di Millesimo c'è una data: il primo semestre del 2000. Soltanto il tratto Fossano-Mondovì sfonderà il muro del 31 dicembre 2000. Per l'ultima parte della Torino-Savona a carreggiata singola, quella segnata dai nove morti dell'estate 1998 si è vicini all'assegnazione dei lavori. I cantieri saranno chiusi entro il primo semestre del 2001, una data che segnerà il raddoppio totale della Torino-Savona.

Il «time table» che conduce al completamento dei lavori porta soddisfazione in casa «A6», ma il direttore generale, Mario Battaglia, invita soprattutto alla prudenza: «Ripartiremo con la campagna per la sicurezza. Ci sarà una distribuzione di volantini che invitano gli automobilisti a percorrere con prudenza le tratte che sono ancora a carreggiata unica. Stiamo completando i lavori, ma fino alla chiusura dell'ultimo cantiere sarà necessario guidare con grande attenzione».

Luca Ferrua

CAMMINAITALIA

E' in partenza il trekking più lungo del mondo

NOVARA. E' un elogio della lentezza e del camminare insieme. «Camminaitalia», il trekking più lungo del mondo (circa cinquemila chilometri sui sentieri dalle Alpi e degli Appennini, isole comprese), sta per partire. Domenica, da Santa Teresa di Gallura, in Sardegna, i camminatori si metteranno in marcia, seguendo un tracciato che nel '95 superò il collaudo con successo di migliaia di persone. Ma quest'anno il numero degli iscritti è aumentato e forma un piccolo esercito: quasi quindicimila.

Tanti sono coloro che in più regioni hanno annunciato la partecipazione: anziani e ragazzi, parecchie le donne. Un affollamento al Sud, a dimostrazione dell'interesse per questo tipo di manifestazione che unisce l'Italia attraverso il classico sentiero ideato dal Club Alpino Italiano.

Quasi sette mesi con gli scarponi ai piedi, ma lungo un itinerario accessibile anche ad escursionisti alle prime esperienze, purchè - è ovvio - con un minimo di allenamento nelle gambe.

«Sarà l'occasione ideale per l'Italia minore in tutta la sua ricchezza naturale e culturale», dice Teresio Valsesia, giornalista-scrittore novarese, protagonista e promotore dell'iniziativa che quest'anno coinvolge oltre al Cai anche l'Associazione nazionale alpini, nell'ottantesimo anno di fondazione.

Camminare di giorno e incontrarsi la sera, nei villaggi di montagna, dove per i gruppi di partecipanti sono previsti accoglienze e ci saranno momenti per confrontarsi con le popolazioni locali.

Un «Camminaitalia» nazionale ma forte matrice piemontese: con Valsesia ci sarà infatti anche il fotoreporter e cineoperatore Renato Andorno di Ghemme (Novara), che durante la lunga camminata festeggerà il mezzo secolo di attività.

Il via domenica dalla Sardegna Arrivo il 9 ottobre a Trieste dopo cinquemila chilometri

E parecchie altre sono le componenti di piemontesità, a cominciare dagli sponsor dell'iniziativa (Banca Popolare di Novara e Distillerie Francoli). Non solo: Piemonte e Valle d'Aosta saranno interessate da Camminaitalia per un e mezzo, dal 17 giugno al 30 luglio, secondo un itinerario che entrerà nel Cuneese e uscirà dall'Ossola per immergersi poi in Lombardia, Veneto, Friuli Venezia Giulia e terminare il ottobre a Malchina di Trieste.

Naturalmente i camminatori saliranno dal Sud, dopo aver percorso la Sardegna e la Sicilia, seguendo la dorsale appenninica.

La presentazione ufficiale è stata caratterizzata da due momenti: a Milano e a Novara, durante una serata cui hanno preso parte (oltre a Valsesia e Andorno) molti appassionati e il Coro Cai novarese. Domani la partenza del primo gruppo da Genova il traghetto diretto a Porto Torres. Da domenica tutti in cammino.

Gianfranco

Ministero dell'Università
e della Ricerca Scientifica
e Tecnologica

Regione Piemonte

Associazione CentroScienza

in collaborazione con
LA STAMPA
tuttoscienze

IX Settimana della Cultura Scientifica

donatella valenti

Incontri

Conferenze

Visite Guidate

ed Educazione

dal 21 al 29 marzo 1999

info: CentroScienza - Tel. 011 8394913
centroscienza@extramuseum.it
www.extramuseum.it/centroscienza/
www.murst.it

Raffica di concerti a Ponderano, Biella e Mottalciata

Us Bombs, notte punk sognando la California

Gli americani «Us Bombs», in concerto questa sera al Babylonia di Ponderano

BIELLA. Giovedì intenso, per la musica «live»: tra Ponderano, Biella e Mottalciata, il menù di stasera propone tre concerti a base di punk, rock e blues.

Ponderano. Al Babylonia lo show più importante. E' quello degli Us Bombs, gruppo americano di area punk-core, ma vicino anche al genere ska. La band arriva dalla California del Sud, ed è guidata dal cantante Dwayne Peters, grande appassionato di skateboard. La musica degli Us Bombs è di grande potenza, e si ispira a quella delle prime star del Britcore. Tre album alle spalle, la band è stata di recente scoperta dai Rancid, che se li sono portati dietro in tournée. Oltre al vocalist, la formazione comprende due chitarristi (Kerry Martinez e Chuck Briggs), basso (Wade Walston) e batteria (Chip). Il concerto è alle 21,30.

Prima degli Us Bombs suoneranno i Klasse Kriminale, un gruppo punk ligure che ha appena inciso in Inghilterra un nuovo album, «Electric Caravanasa»: dieci pezzi tiratissimi, più una canzone reggae ed una ska. Ingresso 15 mila lire.

Mottalciata. Il Fun Club, invece, punta sulle *cover*: quelle dei Radio Baccano, band alessandrina dal repertorio molto vasto. Ci sono Battisti e i Litfiba, Rocky Roberts e Vasco Rossi. E poi James Brown, i Simple Minds, Ligabue e Renato Zero. Roba per tutti i gusti, ma suonata con perizia. Il gruppo è nato nel '93, e schiera Guido Melotti alla voce, Marta Iliani alle tastiere, Simone Lisino alla chitarra, Andrea Nicola al basso e Marco Noli alla batteria. Il concerto è alle 22,30.

Biella. Musica dal vivo anche alla «Lavanderia pubblica», il locale aperto da poco in via Cernaia. Questa sera sono in concerto i «Sex Wheel Drive», una band amante del genere blues. Il cantante è Leo Liuni, affiancato da Enzo Scarpa (tastiere), Dario Retegno (chitarra e violino), Davide Mosca (chitarra), Alberto Campesan (basso) e Umberto Pacotto (batteria). L'appuntamento è alle 22,30, e l'ingresso è libero. [g. bu.]

Giochi di ruolo

«La Stanza dei Sogni» in Formula 1

VERCELLI. A pieno ritmo le attività de «La Stanza dei Sogni», sezione vercellese del club Tre Emme di giochi di ruolo e di tanti altri ancora. Tra le molte iniziative in cantiere nella banse logistica di corso Marcello Prestinari 193, la prossima è prevista per le 14,30 di sabato. Ci saranno tornei dimostrativi di «Velocité Pantofolé», ovvero, in occasione della nuova stagione di Formula uno, come è possibile organizzare un Gran Prix automobilistico, senza minimamente spostarsi dalle quattro pareti della famosa «stanza».

Il sabato successivo (stesso orario, stessa sede) si passerà invece al gioco di carte collezionabili «Magic»: oltre alla presentazione, ai primi cinquanta ospiti verranno regalate, con una partita dimostrativa, ventiquattro carte per principianti Portal. Si ritorna alla carica per il torneo Sealed Deck di «Magic» già in mattinata (rendez vous alle 10,30 di sabato 10 e di sabato 17 aprile). Il clou di aprile è previsto per sabato 24 e domenica 25. Con un calendario ancora da definirsi verrà proposta la manifestazione «Gioca Vercelli». [g.bar.]

Dal 15 aprile la nuova rassegna d'essai di via Alberti

Il Lux in «Stile italiano»

Vercelli, 10 film per l'appendice

Una scena da «La leggenda del pianista sull'oceano» che apre l'appendice al Lux

VERCELLI. Nella primavera dei cinefili spunta una nuova appendice. Se i «Martedì» all'Italia propongono un secondo cartellone, il Lux rilancia con una locandina che torna ad occupare il giovedì sera. Si parte il 15 aprile, alle 21,15, a meno di un mese dall'ultima proiezione della «Cinerassegna», e nella sala di via Alberti l'appendice è tutta in «Stile italiano».

L'esordio, appunto il 15, è dedicato a Giuseppe Tornatore con «La leggenda del pianista sull'oceano»: da rivedere un Tim Roth, musicista appassionato, che cresce e vive a bordo di una nave. Ricordate il libro di Baricco? Il 22 aprile, invece, il Lux regala una prima visione: è «Del perduto amore», con la regia di Michele Placido. Siamo nell'Italia anni 50, il Sud fa da cornice alla vita di una giovane militante comunista. Il cast è davvero «doc»: Giovanna Mezzogiorno, Fabrizio Bentivoglio, Enrico Lo Verso, Sergio Rubini.

E' un ritorno invece (il 29) per i «Matrimoni» di Cristina Comencini, storie e crisi di coppie la vigilia di Natale, mentre il 6 maggio arriva la Resistenza raccontata da Daniele Luchetti ne «I piccoli maestri». Siamo al 13: da Venezia approda «L'albero delle pere» di Francesca Archibugi (per chi ha perso il film proiettato in città una sera soltanto, è un'ottima occasione per rivederlo). Il 20 maggio, in prima visione, il Lux sceglie misticismo e impegno con «I giardini dell'Eden» di D'Alatri: il film racconta la gioventù di Cristo, che ha il volto di Kim Rossi Stuart. Il 27, invece, è storia rock: si proietta «Radio Freccia» di Luciano Ligabue.

Giugno si inaugura (il 3) con «Tu ridi»: due episodi firmati dai fratelli Taviani e la prova d'attore di Antonio Albanese. Si prosegue il 10 con il ristorante, crocevia di storie di vita, pensato da Ettore Scola per «La cena». Il finale è sorridente: il 17 il Lux accoglie «Il signor Quindicipalle» di Francesco Nuti. La tessera per le 10 proiezioni costa 30 mila, 8 mila il biglietto: prevendite da Cir viaggi, Libreria dell'arca, Molinaro, Cellini e Caffè Tognazzi [r. m.]

GIORNO E NOTTE

Vercelli

Lo sport in tv

A Quarta Rete Nord, dopo il telegiornale delle 20,30, alle 20,45 di stasera andrà in onda la radiocronaca della partita della Biellese. In coda, il Tg.

Santhià

Una voce dai Sixties

Al Beverly Hills, questa sera alle 21,30, suonerà l'orchestra di Michele. Michele è una delle voci storiche degli Anni Sessanta, in pedana ora con la sua orchestra da ballo in un repertorio revival e di novità.

Crevacuore

Blues & cabaret

Sabato, al Dragon's Pub, gradito ritorno di Morblus Band. Domenica sera inizia la rassegna di cabaret con Marino Guidi. Sempre dopo le 22,30.

Cigliano

Dik Dik e Isaia Band

Domani sera alle 21,30 inizia la rassegna al music club Due «Mi ritorni in mente Due di denari».
Musica da ballo con Isaia Band e i Dik Dik.

Biella

«Live» al Triangolo

Musica «live», stasera al Triangolo: nel locale di via Bona sono in concerto gli Zip Fastener, band biellese di rhythm'n'blues e di soul. Al Triangolo, gli «Zip» si esibiranno in versione «unplugged», cioè acustica. L'appuntamento è alle 22,30.

Biella

Va in scena Dante

Domani alle 21,15, a palazzo La Marmora, va in scena «Dante al Piazzo», un recital firmato dalle allieve del Liceo classico. Guidate da Massimo Ozino di «Patatrac», che dirige il laboratorio teatrale interno al liceo, le ragazze leggeranno e interpreteranno alcuni canti dell'Inferno di Dante. Sul palco saliranno Sara Diritti, Federica Furlanetto, Elena Gallo, Ambra Macchieraldo, Alessia Marcon e Virginie Ramasco. Gli intermezzi musicali sono a cura di Daniele Albarello, Michele Moricchini, Edoardo Cassaro, Pier Carlo Sabadini e Cristian Peluffo. Allo show partecipano anche le ragazze del laboratorio di danza, guidate da Susanna Zavattaro. L'ingresso è libero.

MOSTRE

«Immagini a confronto»

Fotografie e tele Doppia personale domenica a Varallo

VARALLO. «Immagini a confronto» è il titolo della mostra che si terrà a giorni in Palazzo D'Adda di piazza Antonini. Ad esporre le loro opere, congiuntamente, saranno il pittore Roberto Caccia ed il fotografo Ermanno Pizzato, entrambi di Trivero (Biella).

Nella presentazione della mostra «doppia» Bruno Pozzato ha commentato: «Per Caccia, c'è verismo più che impressionismo, attinto alla cultura paesistica piemontese, proponendo tele gremitissime di segni e colori stagionali. Per Piazzato, c'è la dimostrazione di un bel colpo d'occhio e il senso delle proporzioni, insieme ad una certa sicurezza dell'uso della macchina fotografa». Tra i temi delle immagini in bianco e nero di Pizzato: Venezia, Ascona, New Orleans Jazz 1998 e nudi artistici.

Inaugurazione domenica alle 16,30. Orari di apertura al pubblico dalle 16 alle 19 (mercoledì e da venerdì a lunedì) e dalle 20 alle 22 (giovedì). Fino a lunedì 5 aprile. [w. ca.]

ARRIVA LA STAR DI «PRESSING»

All'Asia si balla con la Casalegno

Arriva Elenoire Casalegno, la bella showgirl di «Pressing» (foto) sarà domani alla discoteca «Asia» di Brusnengo (l'ex Faro), per ballare coi fans e per firmare autografi. In attesa dell'ospite (e dopo il suo arrivo) ci si può scatenare sulle 7 piste del locale, consacrate a generi musicali diversi: domani sono di scena i ritmi latini, la house e la commerciale. Per informazioni: 015-985073. [g. bu.]

Vercelli, sabato lo spettacolo al Teatro Civico

Fascino dalla Sardegna Danza «Città di Ossi»

Un costume sardo simile a quelli portati dal gruppo invitato da «Sa Rundine»

VERCELLI. Sarà una serata simbolica, una sorta di gemellaggio folk tra la città ed il gruppo sardo «Città di Ossi».

Uno spettacolo che vedrà apparire sul palcoscenico del Teatro Civico le polifonie di ventidue cantori e di una quindicina di ballerini, tutti negli splendidi costumi della loro terra. L'appuntamento con i canti e i balli che arrivano dalla Sardegna è previsto per le 21 di sabato con l'organizzazione dell'Associazione culturale «Sa Rundine», con sede a Vercelli.

Commenta l'evento il presidente di «Sa Rundine» Gian Paolo Falchi: «Questa importante manifestazione è realizzata dalla nostra associazione con la partecipazione dell'assessorato alle Politiche culturali del Comune di Vercelli».

Falchi ha sottolineato anche che la manifestazione è a carattere benefico, ad offerta libera.

Il gruppo «Città di Ossi» sarà a Vercelli in maniera gratuita e la somma raccolta verrà devoluta in beneficenza, ripartita tra Anffas vercellese e l'aiuto da portare a Fabio Garrione, giovane trinese colpito da un grave male.

«Lo spettacolo - spiegano gli organizzatori appartenenti a "Sa Rundine" - mira specialmente a far conoscere ai cittadini vercellesi il fascino delle melodie polifoniche e le danze della Sardegna, eseguite nei tradizionali e preziosi costumi della tradizione». Domenica alle 11, nella chiesa di San Michele, funzione religiosa, in sardo, con la partecipazione dello stesso coro. [g. bar.]

STASERA AL CINEMA

BIELLA

IMPERO. Inf. tel. 015-22.736 - 31.312. **Patch Adams**, di T. Shadyac con Robin Williams. Lire 12.000.

MAZZINI. Inf. tel. 015-22.736 - 31.312. **Sala 1: Shakespeare in love**, di J. Madden con J. Paltrow e J. Fiennes. **Sala 2: La vita è bella** di e con Roberto Benigni. Lire 12.000.

ODEON. Inf. tel. 015-22.736 - 31.321. **La fame e la sete** di e con A. Albanese. L. 12.000.

SOCIALE. Inf. tel. 015-22.736 - 31.312. **Tango**, di Carlos Saura. L. 12.000.

[illegible]

LUX. Inf. tel. 0163-22.698. **Nemico pubblico**. Or.: 21 spettacolo unico. L. 10.000; 7000.

[illegible]

VERDI. Inf. tel. 015-253.89.27. **Gatto nero gatto bianco**, di E. Kusturica con B. Severdzan, F. Ajdini, B. Katic. Or.: 22,15 spettacolo unico. L. 11.000; 8000.

[illegible]

SPLENDOR. CHIUSO.

[illegible]

N. PRIMAVERA. Inf. tel. 015-925.520. OGGI RIPOSO.

[illegible]

PARROCCHIALE. CHIUSO.

[illegible]

ANGELUS. OGGI RIPOSO.

[illegible]

EXCELSIOR. Inf. tel. 015-76.323. **La sottile linea rossa**. Or.: 21 spettacoli continuati. L. 10.000; 7000.

[illegible]

SALA COMUNALE. CHIUSO.

[illegible]

IDEAL. Inf. tel. 0339-240.53.69. OGGI RIPOSO.

[illegible]

FELIX. Inf. tel. 015-242.31.18. OGGI RIPOSO.

[illegible]

ORSA. Inf. tel. 0161-828.600. OGGI RIPOSO.

[illegible]

SOTTORIVA. Inf. tel. 0163-54.265. OGGI RIPOSO.

[illegible]

ASTRA. Inf. or. tel. 0161-255.045. Inf. spett. tel. 0161-69.633. **Patch Adams**, di T. Shadyac con Robin Williams. Or.: 21,30. L. 12.000; 10.000.

NUOVO ITALIA. Inf. or. tel. 0161-257.744. Inf. spett. tel. 0161-69.633. **La vita è bella**, di e con Roberto Benigni. Or.: 21,30. L. 12.000; 10.000.

PRINCIPE. Inf. or. tel. 0161-259.047. Inf. spett. tel. 0161-69.633. **Shakespeare in love**, di J. Madden con G. Paltrow e J. Fiennes. Or.: 21,30. L. 12.000; 10.000.

VIOTTI. Inf. or. tel. 0161-250.845. Inf. spett. tel. 0161-69.633. **La fame e la sete**, di e con Antonio Albanese. Or.: 21,30. L. 12.000; 10.000.

BELVEDERE DOLBY. Inf. or. tel. 0161-215.016. OGGI RIPOSO.

LUX. Inf. or. tel. 0161-213.375. CHIUSO.

TEATRO BARBIERI. Via Parini 1. CHIUSO.

TEATRO CIVICO. Inf. or. tel. 0161-255.544. OGGI RIPOSO.

[illegible]. Via G. Ferraris 103. CHIUSO.

SCEGLI IL CINEMA
Dove c'è fantasia per la tua fantasia.

NELLE SALE DI TORINO

ADUA 200 c. Giulio Cesare 67, tel. 856.521. **La vita è bella**. Or.: 15,30; 17,50; 20,10; 22,30.
ADUA 400 c. G. Cesare 67, tel. 856.521. **La fame e la sete**. Or.: 15; 16,55; 18,50; 20,45; 22,40.
AMBROSIO MULTISALA c. Vittorio Emanuele II 52, tel 547.007. Sala 1: **Patch Adams**. Or.: 15; 17,30; 20; 22,30. Sala 2: **Shakespeare in love**. Or.: 15; 17,30; 20; 22,30. Sala 3: **Demoni e dei**. Or.: 16; 18,10; 20,20; 22,30.
ARLECCHINO c. Sommeiller 22, t. 5817.190. **Salvate il soldato Ryan**. Or.: 15,45; 18,55; 22,05.
CAPITOL v. San Dalmazzo 24, tel. 540.605. **La vita è bella**. Or.: 15; 17,30; 20; 22,30.
CENTRALE v. Carlo Alberto 27, tel. 540 110. **Demoni e dei**. Or.: 16,10; 18,20; 20,30; 22,30.
C. CHAPLIN 1 v. Garibaldi 32/e, tel. 436.07.23. **Padrona del suo destino**. Or.: 15,45; 18; 20,20; 22,30.
C. CHAPLIN 2 v. Garibaldi 32/e, tel. 436.07.23. **Tokyo Eyes**. Or.: 16,30; 18,30; 20,30; 22,30.
CIAK c. G. Cesare 105, tel. 232.029. **Patch Adams**. Or.: 15,30; 17,50; 20,10; 22,30.
CRISTALLO v. Gollo 5, tel. 650.71.00. **Vi presento Joe Black**. Or.: 15; 18,35; 22,10.
DORIA v. Gramsci 9, tel. 542.422. **La sottile linea rossa**. Or.: 15,30; 18,45; 22.
DUE GIARDINI - Sala Nirvana via Monfalcone 62, tel. 327.2214. **La sottile linea rossa**. Or.: 15,30; 19; 22,15.
DUE GIARDINI - Sala Ombrerosse via Monfalcone 62, tel. 327.2214. **Ballando a Lughnasa**. Or.: 15; 16,55; 18,50; 20,40. **Slam**. Ore 22,30.
ELISEO GRANDE p.za Sabotino, t. 447.52.41. **La fame e la sete**. Or.: 15,10; 17; 18,50; 20,40; 22,40.
ELISEO BLU p. Sabotino, tel. 447.52.41. **Il giocatore**. Or.: 15,30; 17,50; 20,10; 22,30.
ELISEO ROSSO p.za Sabotino, t. 447.52.41. **A bug's life - Megaminimondo**. Or.: 15,10; 17; 18,50; 20,40; 22,30.
EMPIRE p.za Vittorio Veneto 5, tel. 817.18.42. **Arlington Road**. Orario: 15; 17,30; 20; 22,30.
ERBA 1 c. Moncalieri 241, tel. 661.54.47. **La figlia di un soldato non piange mai**. Or.: 16,30; 19,30; 22,30.
ERBA 2 c. Moncalieri 241, tel. 661.5447. VEDI TEATRO.
ETOILE via B. Buozzi ang. via Roma, tel. 530.353. **Il fuggitivo della missione impossibile**. Or.: 15; 16,55; 18,50; 20,45; 22,40.
FARO v. Po 30, t. 817.33.23. **Lucignolo**. V.M. 14. Or.: 20,20; 22,30.
FIAMMA c. Trapani 57, tel. 385.2057. **Shakespeare in love**. Or.: 15; 17,30; 20; 22,30.
IDEAL c. Beccaria 4, tel. 521.4316. **Patch Adams**. Or.: 15; 17,30; 20; 22,30.
KING v. Po 21, tel. 812.59.96. **Elizabeth**. Or.: 15; 17,30; 20; 22,30.
KONG v. S. Teresa 5, tel. 534.614. **Babe va in città**. Or.: 16; 18; 20; 22.
LUX Gall. S. Federico, tel 541.283. **New Rose Hotel** V.m. 14. Or.: 16; 18,10; 20,20; 22,30.
MASSIMO UNO v. Montebello 8, tel. 817.10.48. **Train de vie** (Un treno per vivere). Or.: 16,30; 18,30; 20,30; 22,30.
MASSIMO DUE v. Montebello 8, tel. 817.10.48. **Cabiria** di G. Pastrone. Ore 16,30. **Il gabinetto del dottor Caligari** di R. Wiene. Ore 19. Prima visione. **Central do Brasil** di W. Sales. Or.: 20,30; 22,30.
NAZIONALE 1 v. Pomba 7, tel. 812.41.73. **La vita è bella**. Or.: 15,30; 17,50; 20,10; 22,30.
NAZIONALE 2 v. Pomba 7, t. 812.4173. **La fame e la sete**. Or.: 15; 16,55; 18,50; 20,45; 22,40.
OLIMPIA 1 v. Arsenale 31, t. 532.448. **Arlington Road**. Or.: 15; 17,30; 20; 22,30.
OLIMPIA 2 v. Arsenale 31, t. 532.448. **Happiness**. Or.: 15; 17,30; 20; 22,30.
REPOSI v. XX Settembre 15, t. 531.400. Sala 1: **Bugie, baci, bambole e bastardi**. Or.: 15; 17,30; 20; 22,30. Sala 2: **Patch Adams**. Or.: 15; 17,30; 20; 22,30. Sala 3: **Shakespeare in love**. Or.: 15; 17,30; 20; 22,30. Sala 4: **Patch Adams**. Or.: 15; 17,30; 20 22,30, in lingua orig. Sala 5: **Ronin**.
ROMANO Gall. Subalpina, t. 562.01.45. **La fame e la sete**. Or.: 15; 16,55; 18,50; 20,45; 22,40.
STUDIO RITZ via Acqui 2, tel. [illegible]. **Shakespeare in love**. Or.: 15; 17,30; 20; 22,30.
VALENTINO 1 Teatro Nuovo c. M. d'Azeglio 17, tel. [illegible]. **Nemiche amiche**. Or.: 15,15; 17,45; 20; 22,30.
VALENTINO 2 T. Nuovo c. M. d'Azeglio 17, tel. 650.02.00. **Bagnomaria**. Or.: 16,30; 18,30; 20,30; 22,40.
VITTORIA via Roma [illegible], t. [illegible]. **Payback**. Or.: 15,50; 18,05; 20,20; 22,35.
TEATRO REGIO. Ore 20,30 **Maria Stuarda** tragedia lirica di G. Donizetti (Turno E). E. Pidò direttore. Regia di J. Miller ripresa da G. Ventura. Orchestra e Coro del Teatro Regio. Con G. Devinu, M. Comencini, E. Shkosa. Biglietteria (ore 10,30-18 e 19,30-20,30). Tel. 011 8815.241/242.

Beverly Hills
Tel. 0161 93 52.43-98 71.03 • [illegible] 8275329 - Santhià - Autostrada TO-MI
IL PIÙ GRANDE SALOTTO DEL LISCIO DEL PIEMONTE

Questa sera GIOVEDI' 25
un cantante famoso,
una grande orchestra MICHELE.
A mezzanotte spaghettata
omaggio per tutti

SABATO 27
un grande cantante, una grande orchestra MAURO RIZZI
A mezzanotte spaghettata omaggio per tutti e se si vuole cenare dalle ore 21 cena, vini inclusi a sole £. 25.000 (si prega di prenotare)

DOMENICA 28
pom. e sera orchestra
BEPPE BELLA
Se si vuole cenare dalle ore 19 cena, ballo, vini inclusi a sole £. 25.000,
ore 21 solo ballo e consumazione:
Cavalieri £. 15.000
Dame omaggio

Per prenotazione cene tel. 0161 98.71.03 • 0338 8275329

LUNEDÌ tuttosoldi
MERCOLEDÌ tuttoscienze
GIOVEDÌ tuttolibri
I supplementi de
LA STAMPA
Una settimana ricca di tutto.

LIDL è conveniente!

... da Giovedì 25 Marzo

Rettificatrice angolare
- 6.500 movimenti al minuto, piattaforma: 90x90x90 mm.,
- **con fissaggio a lappola,**
- per rettificare superfici lisce, cornici, finestre, ecc.,
- **predisposizione per il collegamento di un'aspirapolvere 230 V, 50 Hz, 180 W**

Garanzio SOLDI RIMBORSATI!

TRONIC®

inclusa una carta abrasiva grana 120

lungh. cavo 1,9 m.

39.900* GS

Salopette per bambini
19.900*

100% cotone

misure: 116-152 cm.

colore blu

Scarpe sportive da bambino
14.900* colori vivaci, **chiusura a strappo**

misure: 24-32

suola antiscivolo

Scarpe sportive in tela per bambini
9.990* colori: blu e verde

misure: 25-34

suola antiscivolo

Sandali anatomici
- **sottopiede in sughero,**
- supercomodi e freschi,
- **per il benessere dei vostri piedi**

12.900*

misure: 36-40

Scarpe sportive da bambino alla moda
suola in morbida gomma

comode

19.900*

misure: 25-33

OFFERTA PREZZO ASSAGGIO
RIDUZIONI PREZZO VALIDE DA GIOVEDI' 25/03/99 A MERCOLEDI' 7/04/99

Biscotti integrali al cioccolato, al burro e ai cereali 200 gr. L. 4.950 / Kg.	1.290	990
Anacardi *ottimi con l'aperitivo* 150 gr. L. 13.267 / Kg.	2.290	1.990
Deodorante *2 profumazioni* 200 ml. L. 7.450 / l.	1.990	1.490
Mora liquirizia 400 gr. L. 4.975 / Kg.	2.390	1.990
Baby mild shampoo formula delicata 300 ml. L. 3.300 / l.	1.490	990

FINO AD ESAURIMENTO

Pancetta rustica *ideale anche in cucina* ca. Kg.	14.990*
Torta cappuccino *soffice e delicata* 600 gr. L. 9.983 / Kg.	5.990*
Bardolino chiaretto *D.O.C.* 11,5% Vol. 0,75 l. L. 4.653 / l.	3.490*
Muffins *20% di burro* 300 gr. L. 9.967 / Kg.	2.990*
Campane di cioccolato *12 pezzi* 500 gr. L. 9.980 / Kg.	4.990*
Sapone liquido *antibatterico* 300 ml. L. 6.633 / l.	1.990*
Shampoo per bambini con provitamina B5 300 ml. L. 7.633 / l.	2.290*
Terriccio universale *pronto per l'uso* 20 l. L. 100 / l.	1.990*
Ortensie al pezzo	7.990*

Contenitore per piante
6.990* pratico e sicuro

a 39 cm.

Dischetti abrasivi per rettificatrice
set di 20 pz. di carta abrasiva triangolari universali:
4 pz. grana da 40, 80, 120, 180, 240

5.990*

Calze sportive unisex
- 80% cotone, 10% poliammide, 10% elastan,
- **maggiore spessore in punta e sul tallone per una migliore morbidezza e resistenza**

3.690* misure: 35-46

Gambaletti
- 4 diverse fantasie,
- 5 diversi colori

1.590*

2 paia

20 den.

Collant ad effetto modellante
- **appiattisce il ventre e snellisce le gambe,**
- il corpino contenitivo rinforzato trattiene e snellisce il ventre senza comprimere,
- misure: 38-46

LYCRA® ONLY BY DUPONT

lucido

cuciture resistenti extra sottili

5.990* 20 den.

Candeline scaldavivande
a forma di coniglietti, galline, pulcini

1.990* 6 pezzi

Set attrezzi da giardino
- **in acciaio carbonio,**
- con manici in plastica

con 2 prolunghe

7 pezzi

14.900*

2 manici allungabili

paletta

zappa

raschietto

rastrello

estirpatore

Set attrezzi da lavoro
2 varianti:
trapano, flessibile, motosega / trapano, flessibile, sega circolare

per bambini

divertirsi imparando

11.900* 3 pezzi

Nani da giardino
- **dipinti a mano,**
- colori pastello,
- 4 diversi tipi

9.990*

in ceramica

h ca. 30 cm.

Umidificatori per vasi
h 15, 17, 18 cm.

6.990* 4 pezzi

in terracotta

con deposito per l'acqua

Set mobili in miniatura
- 4 confezioni diverse,
- **curati in ogni particolare,**
- vere e proprie rappresentazioni di mobili d'epoca

9.990* per bambole

in legno

Passeggino per bambole
perfetta imitazione di un passeggino vero

12.900*

completamente richiudibile

h 56 cm.

LIDL

* PRODOTTO DISPONIBILE NEI PUNTI VENDITA CON RELATIVA AUTORIZZAZIONE DAL 25/03/99 AL 31/03/99 FINO AD ESAURIMENTO SCORTE - PREZZI VALIDI SALVO ERRORI ED OMISSIONI. TUTTE LE IMMAGINI HANNO VALORE PURAMENTE ILLUSTRATIVO

LIDL Melegnano. Per conoscere il nostro punto vendita più vicino telefonate al numero 02/98231680

Il neo allenatore ha guidato ieri il primo allenamento della squadra granata

«Il Borgosesia può salvarsi»

Scienza: bisogna ritrovare subito serenità

BORGOSESIA. Il primo giorno di Fabio Scienza «titolare» della cattedra è coinciso con uno sconto. Il neo mister ha subito concesso qualche ora di riposo: il mercoledì solitamente erano in programma due sedute d'allenamento, una al mattino e una al pomeriggio, invece il giocatore-allenatore ha optato per allungare un po' l'appuntamento mattutino e poi lasciare libera la squadra. «Molti vengono da lontano - spiega - così, almeno per un giorno alla settimana, potranno rientrare a casa presto. D'altra parte a questo punto non sono le due ore in più di allenamento che contano».

Scienza non lo dice apertamente, ma è chiaro che sta cercando di riportare il buon umore che da qualche tempo non c'era più. «A sette giornate dalla fine del campionato non si può pensare di fare rivoluzioni, dovrò cercare quelle piccole cose che possono dare una carica maggiore e il mercoledì pomeriggio è una di queste. Spero di essere capito e di essere ricambiato la domenica».

A differenza degli allenatori che prendono in mano una squadra a campionato in corso, Scienza non ha niente da scoprire. Anzi, è il maggior conoscitore di questa formazione. Non solo: è il personaggio più amato dalla tifoseria. Ci sono tutte le condizioni per restituire serenità all'ambiente.

Dal campo alla panchina: per **Fabio Scienza** un nuovo incarico di prestigio

Intorno a lui c'è grande entusiasmo, questo è già positivo. «L'ho notato - risponde Scienza -: tutti si aspettano molto, spero di non deludere. Intanto voglio salutare Domenicali: mi è spiaciuto che la sua avventura a Borgosesia sia finita così perché insieme abbiamo vissuto momenti indimenticabili».

Quante probabilità ha il Borgosesia di evitare la serie D? «Salvarsi direttamente sarà difficile perché di sette partite dovremmo vincerne 4 o 5. Ai play out avremo le nostre chance, ma al di là del risultato finale dovremo mettere in campo il massimo impegno, in modo che dopo non si possa recriminare». Scienza non ha in mente di fare l'allenatore a vita: «Ho altre attività, ho accettato solo perché sono legato a questa squadra e spero di poterla aiutare». A chi chiederà gli sforzi maggiori? «Alla vecchia guardia, ai più anziani del gruppo. Quando ci si trova in queste situazioni occorre sfoderare tutta l'esperienza accumulata in anni di professionismo». [i. fo.]

La Biellese oggi in campo

A San Giusto un test amichevole La Pro Vercelli recupera Groppi

BIELLA. Torna in campo oggi la Biellese a San Giusto Canavese per affrontare, con inizio alle 15,30, la Sangiustese, formazione militante nel Campionato nazionale dilettanti. Si tratta di un test utile per preparare la gara interna di domenica contro l'Albino (arbitro Rossomando di Salerno).

Per l'incontro, in programma al La Marmora alle 16, la Biellese si rivolge nuovamente alle scuole cittadine così come aveva già fatto in occasione del derby con la Pro Vercelli. La dirigenza bianconera mette infatti a disposizione degli studenti del liceo classico «Sella» e dell'Istituto per geometri «Vaglio Rubens» cento biglietti del settore popolare per assistere gratuitamente all'incontro.

La Pro Vercelli, invece, ha anticipato a ieri la partitella infrasettimanale. Come sparring partner i bianchi hanno scelto il San Giorgio, formazione che guida il girone C di Prima categoria. Com'era nelle previsioni il team di Motta ha vinto «di goleada», ma quello che maggiormente ha confortato il tecnico vercellese è stato il ritorno in campo di Groppi. Il difensore, bloccatosi contro la Pro Patria, ha disputato l'ultimo quarto d'ora. Per la trasferta di sabato contro la Pro Sesto, dunque, Motta avrà a disposizione l'intero organico, dal momento che nessun giocatore è stato squalificato. Il match del Breda sarà diretto da Zenere. [r. s.]

Simone Groppi è tornato in campo dopo lo stop per un infortunio

SPORT FLASH

CSI

Vercelli ospiterà le finali di Coppa Piemonte

Non sarà il Delle Alpi a ospitare la finalissima della Coppa Piemonte di Csi. La sfida che eleggerà la formazione amatoriale più forte della Regione si disputerà a Vercelli, probabilmente al Piola, nell'ultima domenica di maggio. E la città del Sant'Andrea non ospiterà soltanto la finale di calcio ma di tutte le altre discipline del Centro sportivo italiano che, in questi giorni, stanno esaurendo le fasi di qualificazione. Per quanto concerne il calcio, in semifinale è approdato il Blu Tricots che, dopo il successo (2-0) dell'andata, ha regolato per 3-1 il Cuneo. [p. m. f.]

TENNIS

Disderi supera il turno a Umago, Vignola ko

Jacopo Vignola e Silvia Disderi sono ad Umago per partecipare ad un torneo Itf Uder 18. Nel primo turno del tabellone di qualificazione Disderi ha superato una slovena (4/6, 6/0, 6/1) e poi la compagna Chieppa (5/7, 6/4, 6/1). Niente da fare invece per Vignola, battuto dal belga Viedlen (6/4, 6/1). [w. d. b.]

FITNESS

Francesco Moser presenta la novità «Race»

Francesco Moser, ex campione del mondo e vincitore di un Giro d'Italia, sarà sabato a Biella per presentare il «Race», un moderno sistema di fitness che si svolge in palestra su speciali cyclette. L'appuntamento è per le 16 nell'Alfa Fitness, di strada del Cervo 1. L'ingresso è libero a tutti. [d. b.]

CALCIO

In Promozione si recupera Val Mos-Trino

Si disputerà questa sera il recupero del campionato di Promozione (girone B) tra Val Mos e Trino. Il match si disputerà in notturna al Comunale di Vallemosso con inizio alle 20,30. La gara, in programma il 28 febbraio, era stata sospesa nel primo tempo per un infortunio all'arbitro. L'incontro è importante soprattutto per il Trino che, dopo la sconfitta interna con il Rivara, ha assoluto bisogno di punti per uscire dalla bagarre salvezza. Il Val Mos, invece, grazie al successo nel derby con il Cavaglià, è salito con 29 punti in un tranquillo centro classifica. [p. m. f.]

VETERANI

Lunedì l'assemblea annuale dell'Unvs

Lunedì 29 marzo si terrà l'assemblea dell'Unione Nazionale Veterani dello sport. I lavori inizieranno alle 21 nel salone del Coni in via San Salvatore. All'ordine del giorno la relazione del presidente Rino Tagliabue sull'attività svolta nel '98. Seguirà la presentazione del bilancio consuntivo finanziario dell'anno appena trascorso e il bilancio di previsione per il '99. [p. m. f.]

TIRO A SEGNO

NEL MIRINO LE OLIMPIADI

Prestigioso risultato della giovane vercellese nella «pistola standard 10 metri»

Splende la stella di Loredana Firemi

A 19 anni è terza ai campionati Europei indoor

DICIANNOVE anni, una cascata di riccioli d'oro che incastonano un sorriso spontaneo: Loredana Firemi ha vinto il bronzo agli europei indoor di Arnhem. L'amarezza per il primo posto, «sfumato» per due soli colpi, lascia comunque spazio all'entusiasmo del «Tiro a segno Vercelli», società per la quale, da un paio di stagioni, Loredana Firemi è tesserata.

D'origine napoletana, Loredana Firemi vive in provincia di Pavia ma, sportivamente parlando, è vercellese «doc». Una carriera iniziata all'età di 11 anni: «Mio padre praticava questo sport e io mi divertivo a seguirlo durante gli allenamenti. Poi ho cominciato a "provare" qualche colpo e mi sono appassionata al tiro». Il passo all'attività agonistica è stato breve. E con le prime gare sono arrivati i risultati: «Per parlare dei successi più recenti, mi piace ricordare il titolo di campione d'Italia e il secondo posto in Coppa Italia».

Risultati «pesanti» che hanno immediatamente fatto entrare la tiratrice vercellese nel giro azzurro. «L'anno scorso ho preso parte ai campionati mondiali di Barcellona - racconta -. Un'esperienza positiva perchè ho cominciato a respirare l'aria dei grandi appuntamenti».

La prova preferita da Loredana Firemi è la «pistola standard 10 metri», ma si cimenta con successo anche in altre specialità. «In Olanda ho conquistato il bronzo proprio nella "pistola standard". Dopo la prima serie di 10 colpi sono entrata nella finale a otto dove ho chiuso con 376 punti, eguagliando il primato personale». Due punti più avanti c'era la medaglia d'oro, traguardo che sembra ormai alla portata dell'azzurra. «Migliorarsi è sempre l'obiettivo anche se la concorrenza è davvero qualificata. A livello internazionale le rivali sono parecchie e tutte molto forti».

Il presidente del «Tiro a segno Vercelli», Lorenzino Unio, è pronto a scommettere su un futuro di vittorie: «Doti principali per un tiratore sono calma, freddezza e concentrazione, caratteristiche che Loredana Firemi possiede senz'altro. Per la nostra società, una delle più antiche essendo nata nel 1884 è un motivo d'orgoglio».

Al poligono di corso Rigola Loreda Firemi s'allena tre volte alla settimana: mercoledì, sabato e domenica. I sacrifi, insomma, non mancano, ma i traguardi sono altrettanto stuzzicanti: «Nei prossimi mesi avrò diversi impegni importanti. Innanzitutto spero di essere "chiamata" per una gara in Germania alla quale prenderanno parte "solo" dodici italiani, quindi gli europei "a fuoco" in programma a luglio a Bordeaux».

Ma come ogni atleta Loredana Firemi ha nel cassetto un sogno e cinque cerchi: «Per Sydney 2000 non ho possibilità poichè nella mia attuale categoria non ci sono prove che assegnino punti per la "carta olimpica". Ma ad Atene 2004 farò di tutto per essere presente».

Piermario Ferraro

Loredana Firemi (a destra) sul podio di una gara internazionale in Francia

PALLAMANO

E a Valdengo il raduno nazionale Allievi

Palbi, con Milano per non retrocedere

BIELLA. Che non fosse una stagione fortunata per l'Ecopack Biella lo si era già capito da tempo, ma di trovare la squadra allenata da Gianluca Bernardini a soli quattro punti dalla zona retrocessione del campionato di serie B non lo avrebbe immaginato nessuno.

La sconfitta subita sul parquet di Verona, squadra già matematicamente scesa in C, ha fatto squillare un pericoloso campanello dall'allarme. Le assenze importanti di Thiebat, Battù, Magliola e Desiro non sono una giustificazione valida secondo l'opinione di Gianluca Bernardini. «Ci siamo presentati a Verona con solo nove giocatori, ma quello che mi preoccupa maggiormente è l'evidente calo di tensione psicologica palesato dall'intera squadra - dice l'allenatore dell'Ecopack Biella -. A questo punto è necessario che i ragazzi dimostrino il loro attaccamento ai colori di questa società, da loro stessi vista nascere e svilupparsi».

L'appello di Bernardini è rivolto alla partita interna di sabato contro il Ferrarin Milano che si giocherà alle 21 nuovamente al palazzetto. Mentre la squadra continua ad alternare le partite casalinghe tra la palestra di Occhieppo e il palazzetto, Bernardini ricorda: «All'andata ottenemmo proprio contro i milanesi il nostro più chiaro successo esterno. Vorrei che la squadra riuscisse a ripetersi».

L'allenatore dell'Ecopack Biella potrà contare sul rientro del portiere Desiro, ma dovrà rinunciare agli squalificati Thiebat e Battù e all'infortunato Magliola. Sulla panchina del Ferrarin Milano siederà Riccardo Riccardi, lo stesso allenatore che da domani sarà impegnato a Valdengo per il raduno della nazionale Allievi ed Allieve dell'Italia (zona Nord). All'appuntamento, organizzato dal Comitato regionale e dalla Valdhanball, saranno presenti il biellese Matteo Pavanello ed il vercellese Roberto Ciocchetti. In campo femminile sono state convocate Agnese Ferraro Titin, Viviana Albertazzi e Paola Leone, della Valdhanball. [w. d. b.]

BOXE

L'arbitro Leoni e Bisceglia tra gli ospiti del sodalizio presieduto da Venè

Il Panathlon Club a bordo ring

Stasera parata di campioni olimpici e modiali

VERCELLI. Serata «a bordo ring», quella di oggi al Panathlon Club di Vercelli. Il presidente Aldo Venè ha infatti preparato un cartellone veramente succoso legato al mondo del pugilato.

E proprio usando il gergo della boxe si potrebbe individuare come «clou» l'intervento di Aldo Leoni, oratore ufficiale della serata. Torinese, attuale docente della scuola arbitri di pugilato, Leoni è stato per anni giudice internazionale; quindi dal '75 ha diretto incontri dilettantistici di assoluto livello: campionati mondiali, europei e, nell'88 le Olimpiadi di Seul. Aldo Leoni, dunque, potrà meglio d'ogni altro illustrare il tema della serata: «La boxe ieri, oggi e domani».

Ma la riunione panathletica avrà un altro oratore d'eccezione: Tony Bisceglia, presidente del Boxing Vercelli, che porterà la sua esperienza di dirigente.

I presidenti del Panathlon **Aldo Venè** (a sinistra) e del Boxing Vercelli **Toni Bisceglia**

Bisceglia è stato uno degli artefici della rinascita vercellese della «nobile arte». E proprio cinque promettenti pugili della società bicciolana, diretti da Gianni Caccavo improvviseranno, di fronte ai panathleti, spettacolari incontri esibizione.

«A completare il "parterre de roy" della serata - conferma Venè - vi sarà la presenza di ospiti d'onore del calibro del vercellese Valdè Fusaro, Franco Musso, olimpionico a Roma '60, Cosimo Pinto, oro ai Giochi di Tokyo '64 e vincitore del titolo mondiale a Cagliari nel '65». Come ideale passaggio di testimone tra la vecchia guardia e il futuro, ci sarà Massimiliano Ardu, peso welter sul quale il Boxing Vercelli è pronto a scommettere. [p. m. f.]

BASKET

Dopo le ultime buone prestazioni il futuro dei play-off di B appare meno difficile per le cossatesi

La Conad vuol fare lo sgambetto al Mariano

Il d.s. Brasolin: «Contro le comasche giocheremo a viso aperto»

COSSATO. Dopo essere stata ospite della capolista Ivrea, la Conad riceve, sabato alle 20,30 alla palestra «Aguggia», il Mariano Comense, terza forza dei play-off di serie B femminile.

La vittoria con il Lavagna e la bella prova fornita contro le eporediesi ha ridato fiducia all'intero staff cossatese.

«In questa stagione, sul parquet del Mariano abbiamo subito due pesanti sconfitte, oltre all'infortunio di Cristina Cavigioli ancora oggi assente, ma nel precedente match interno contro le comasche abbiamo avuto molto su cui recriminare perchè penalizzati da un errore degli ufficiali di campo - dice Tony Brasolin, direttore sportivo della Conad -. Siamo quindi fiduciosi alla vigilia soprattutto delle ultime prestazioni, contro Lavagna ed Ivrea, fornite dalle ragazze. Siamo soddisfatti perchè le giocatrici, in particolare quelle più giovani, hanno acquistato fiducia e sicurezza nei propri mezzi tecnici».

Per la Conad i problemi giungono ancora dall'infermeria. Alla sicura assenza di Cristina Cavigioli va aggiunta la non buona condizione di Chiara Gesiot e il possibile forfait di Elisa Cavigioli infortunatasi alla schiena nel match che la vedeva impegnata con la formazione junior.

Maggiori responsabilità peseranno ancora su Sara Vicario, che ha saputo cambiare il ritmo della squadra cossatese malgrado la fastidiosa maschera protettiva, Scarpa alle giovani Tufo, Pillepich, Ottina e Martinetti.

Il Mariano, reduce dalla sconfitta sul parquet del Mirafiori Torino, è una formazione coriacea che ha in Galimberti, una pivot di esperienza in grado di sfruttare molto bene il gioco a centro area, la giocatrice più pericolosa. [w. d. b.]

Adesso in casa Conad si guarda al futuro dei play-off con maggiore ottimismo

QUESTO E' ANCORA NIENTE. CHIAMA IL 155, ENTRA IN INTERNET CON INFOSTRADA.

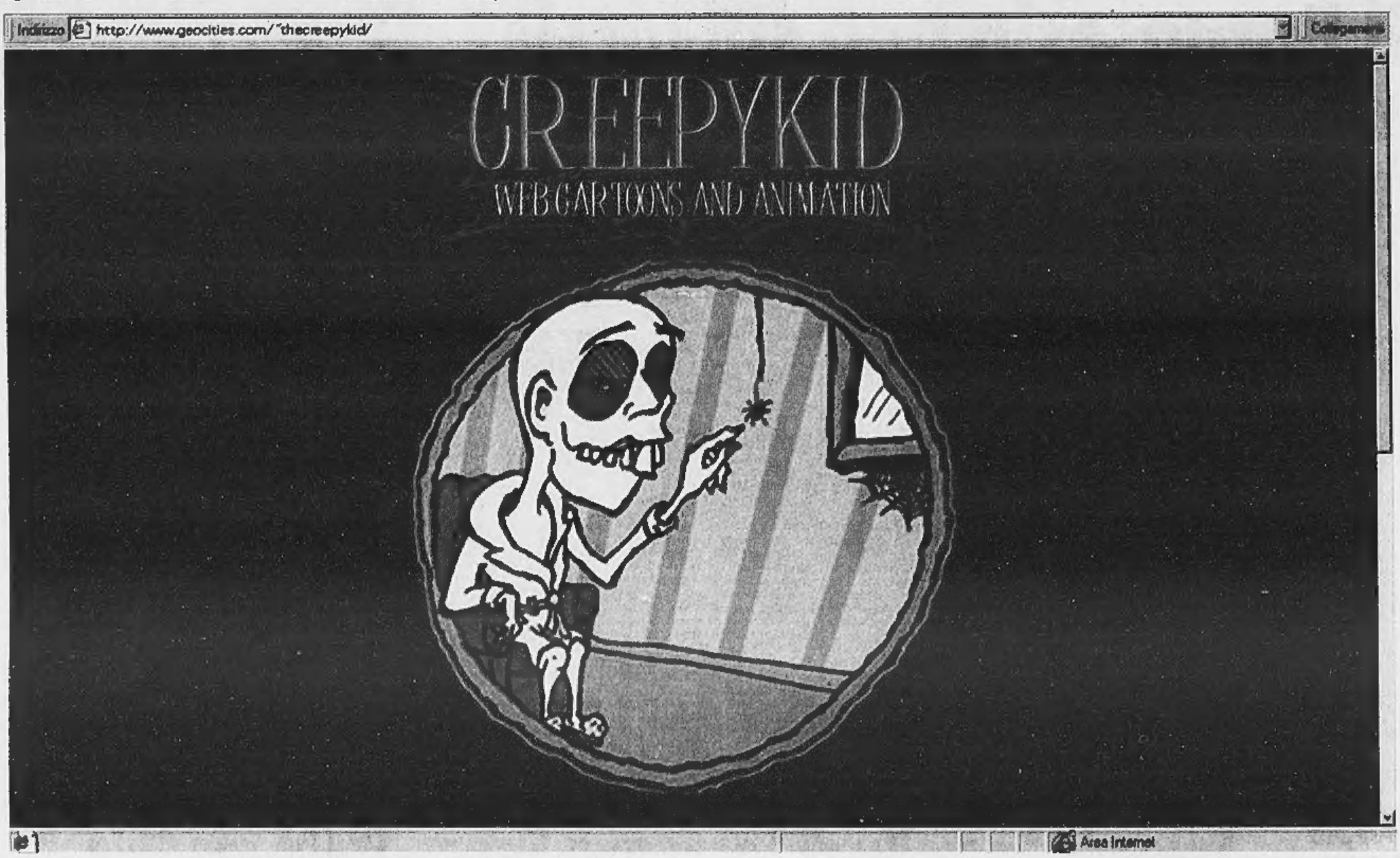

Infostrada, la nuova compagnia telefonica degli italiani, è una società del Gruppo Olivetti.

Pro 365. Vuoi sfrecciare tra titoli, azioni, notizie? Inviare e scaricare dati e informazioni in tempo reale? Pro 365 è la nuova formula di abbonamento a Internet che fa per te. Ti colleghi ad altissima velocità, imboccando vie di accesso preferenziali (anche per linea ISDN), puoi servirti dell'assistenza con il numero verde dedicato, tutti i giorni dalle 8 alle 24; di tre caselle di posta elettronica da dieci MB e tre MB di spazio Web per il tuo sito. E questo è ancora niente, se pensi che 365 giorni di abbonamento, senza limiti di orario per il collegamento, costano solo £. 390.000 (IVA e costi telefonici di collegamento esclusi). Chiama subito il 155 Infostrada, per sapere dove puoi trovare Pro 365.

INTERNET

INFOSTRADA

www.infostrada.it

VI ASPETTIAMO DALL' 8 AL 12 APRILE AL FUTURSHOW DI BOLOGNA. I SITI SONO: PAD. 33 - 34.